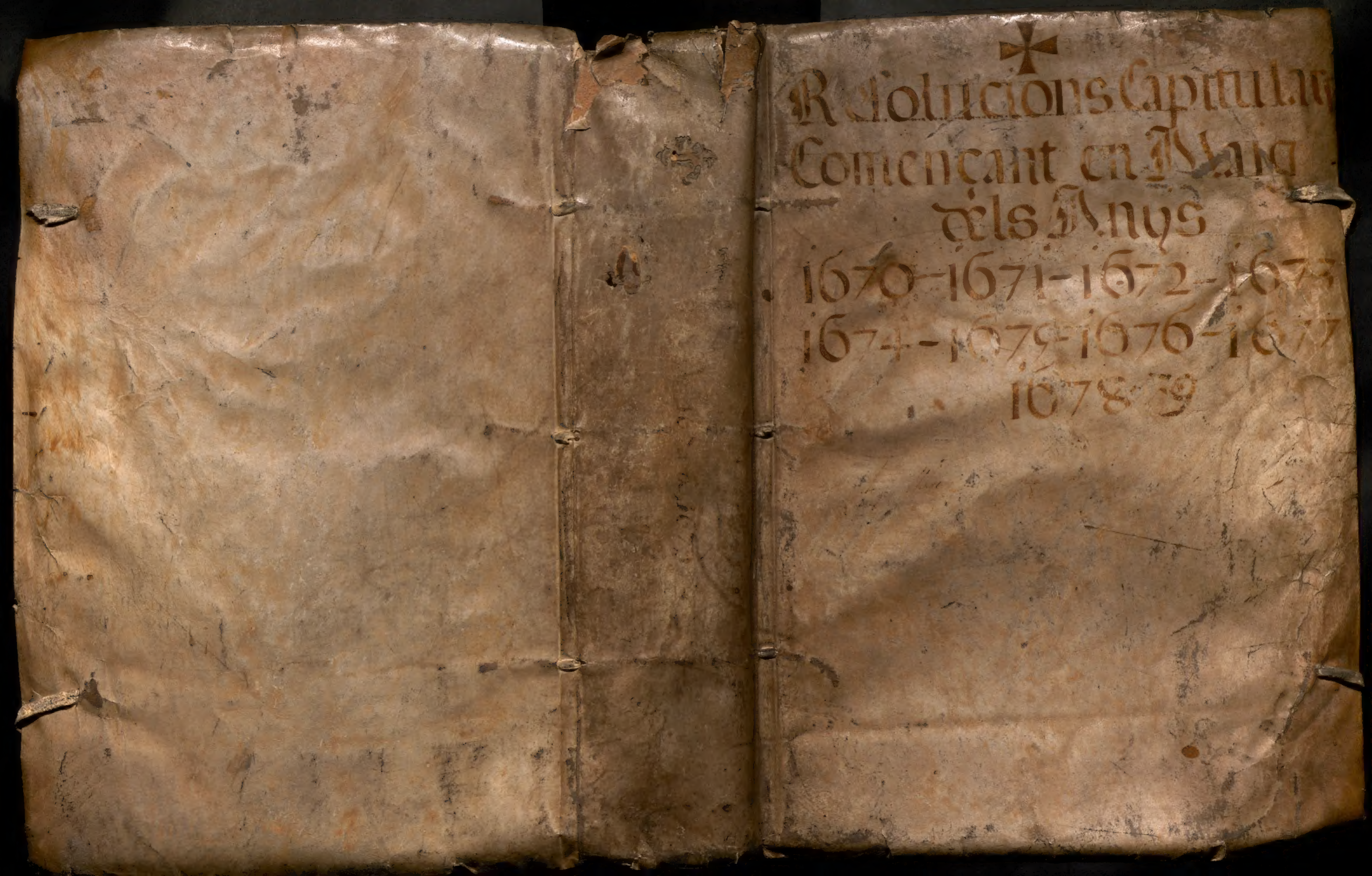
Resolucions Capitulars
Començant en Maig
dels Anys
1670-1671-1672-1673
1674-1675-1676-1677
1678 79

+

1

Incipiunt Capitula generalia May anni 1670.

Die 7a May 1670

Vila Presidens — Sala — Josa — Lacasa — Gualbes — Reig — Atxer — Maymo — Sayol — Franvoli — Lanuça — Tauerner Camps —

Lo Molt Ill.e Capitol ha concedit examen de cant als beneats nous y han cantat, lo d.r Pere Martir Grau, lo D.r Pere Clauell, Pau Plana y Antoni Nicolau Beneficiats de la Sancta Yglesia per ser admesos a las distributions de la Comuna y havent votat los sobredits se ha resolt que Garau se admete de justitia los demes durante beneplacito

Lo d.r Pere Martir Garau altre dels Domers de la Seu ha mostrat lo privilegi del grau ha obtingut en Solsona en Sacra Theologia y se li ha donat la llicentia de usar habits doctorals en la Yglesia

Die 9 May 1670.

Reig Presidens — Josa — Sala — Gualbes — Valeri — Atxer — Maymo — Ximenis — Font de Vila — Sayol — Lanussa — Tauerner Sezidor —

Sobre la pretentio del M.e de Capella en la precedentia preten ab los Domers en las Professons se ha resolt los ss.rs Can.es Ximenez y S.r Don Daniel Sayol vejan si en lo Arxiu se trobara alguna cosa per poder delliberar lo de justitia y que referescan antes de dellum sobre la pretentio de un y altro — [illegible]

Item se ha resolt que los sobredits dos ss.rs Canonges

Ximenez y Sayol fassan la diffinitiva als comptes donats y examinats per sas merces del ques deu al qu. Can.on Fran.co Tauerner y ques fassan las fundacions en la Igla de cadavers en lo testam.t de dit q.dam S.r Can.e Tauerner attento que son diners de distribucions y los demes han cobrat del Capitol

Item se ha dexat al S.r Capiscol ordenar en la professo del Corpus lo que mes convinga en orde a la bandera no essent decent ques vaje de a cavall lo portant aquella sino que continue sino es hi ha a la seu —

Item ques solicite lam.r Alunnas per que done en ma del S.r Canceller lo paper de las rahons per que la Mag.d de que Deu ge. no deu dar lloch a la peticio de la Vila de Sitges en orde a imposar drets sobre las mercaduria y ques fassa lo mes ques deja

En quant a convenir a la concordia dels censals ab la deputatio se dexa als S.rs Can.es Valeri y Ximenis per que fassan lo que mes convinga

Item que se admetan las fundacions de las absoltas per lo S.r Can.e Valeri si y conforme se conte en un paper donat al nots. de Capitol y firmat de dit S.r Can.e Valeri ab mes lo offeri fundat en lo altar de S.t Antoni de Padua en los claustros de la Igla

Die 16 May 1670

Reig Presidens — Sala — Josa — Reart
Cots — Camps — Lacasa — Gualbes —
Atxer — Valeri — Maymo — Sayol
Lanuça — Sepidor —

Lo subsindich de la Ciutat de Bar.a de part dels SS.rs Concellers ha representat la gran necessitat que tenen los sembrats de aygua com es ben notori y que per implorar la gracia de nro. S.r Deu quens done pluja supplican que lo Molt Ill.e Capitol tinga a be trauerlo cos del glorios S. Seuer y hauent se discorregut sobre la materia se ha resolt que se torne resposta al sindich de la Ciutat que per dema dematí se traga sant Seuer y se aporte a S.ta Clara y que per medi del sindich del Capitol se fassa embaxada als S.rs Concellers per que a cetero la Ciutat demane rogativas per aygua en la forma disposada que altrament nos continuara com se ha demanat est any

Que los arrendadors del delme de Sarrasta acudan al S.r Can.e Valeri que procurara per medi de justicia que los que recusan pagar paguen

Die 21 May 1670

Morell Presidens — Josa — Cots — Reig — Gualbes
Valeri — Atxer — Ximenez — Font de Vila
Sayol — Lanuça — Sepidor — Sala —
Maymo — Camps —

Lo S.r Can.e Valeri ha proposat que seria cosa molt convenient se procurassen regular las constitucions de la Iglesia y que de nou vistas se fessen estampar y donarne unas a cada S.r Capitular y que aixi se fes un llibre de consueta per saber com ha de rebrer y assentar las persones que vindran en lo Capitol y hauent se discorregut se ha resolt que los S.rs Ard.a Don Joseph Cots y Can.e Ximenis Reformadors ajusten las constitucions y llibre de consueta de rebrer visitas y demes cosas necessitan de reforma en tot lo de la Iglesia y Chor

Item se ha resolt que per divendres se convide a tots los SS.rs Capitulars per proseguir lo oydor de comptes que falta per dimissio del S.r Can.e Reig —

Item se ha nomenat p. silencier que en la
Iglesia Vore procurant tot silencio al d. Alui
hoberas beneficiat y que se fie ab lo salari ordena-
rat per lo S. Visitador Bisbe de Barbastro y que
p. dit ministre lo S. Sacrista Morell y Can. Atxer
secretari y fasen un paper de las obligacions de
dit silencier —
Item ha rebut ab molta estimacio las [illegible] exen
tas 250 ll. y que lo S. Sacrista Morell ha instituhit
[illegible] de tantas missas com hi entraran
a raho de 8 s. cada una, [illegible] que
la [illegible] demanes de fer lo es mer-
se [illegible] celebrar tres anys [illegible]
[illegible] dels Domers y [illegible]
miters de la Iglesia se ha resolt que se li
[illegible] continuar en celebrar [illegible]
altar de la [illegible] que los S. Can. Ximenez
dit dels Mayorals offerex fer [illegible] cari-
tats de missas celebradas y que[illegible]
dels dits diners [illegible]
dita Iglesia y quant [illegible] en [illegible] part
podran pendrer la charitat
Die 23 Maij 1670
Vic. President — Sala — Josa — Morell — Sans —
Reig — Gualbes — Valeri — Atxer — Ampart —
Maymo — Ximenez — Sayol — Lanuza — Dalerner —
Verdor —
Los Commissaris S. Sacrista Morell y Can. Atxer Secretari

p. trobar silencier han llegit [illegible]
las obligacions que ha de tenir y [illegible]
en lo ambit de la S. Iglesia dit silencier y se
ha resolt en d[illegible] conformitat se entregue
al d. Alui Hoberas p. y Beneat eque lo
exerce que com se confia de la bona disposi-
tio y prudencia —
Item se ha elegit en oydor de comptes lo
S. Don Lluys de Josa que ha jurat lo dit offi-
Item se ha donat la fadiga de la pessa de
terra de la parroquia en lo [illegible] de las Bigas
a Pere Martir ferrer nots publich de
Barna p. no hauer pagat del any 1647 lo
luysme Pere Faura del establiment
fet li p. los nobles SS. Purents, et que lo
notari de Espriol [illegible] done y atorgue
lo acte en forma
Item se ha resolt que los SS. commissaris
Can. Reig y Don Daniel Sarde [illegible]
seguretat y fiansa al Rev. Rector dels Julia m. Melcior
tot lo que resta deuent y que se li done la resta
decima[illegible] pagats als [illegible] que pugan portar
la rectoria cada any y que dit Melcior Rector
y que lo que s dona ra [illegible] averiguacio
y rebatl del que nes cobra y no pagat de
Melchior, al d. Velles obrer menor y any [illegible]

Item se ha acordat Procura al Sr. Joseph Soler per cobrar lo atrassat del Pastriria de Clliura y que en aparte compte a part del bienni corrent y averiguar la cobrança del Sabordir de Many que no ha ajustats los comptes y no dir determinadament en ells lo que ha cobrat

Die 28 May 1670

Reig Presidens — Sala — Josa — Sicart — Corts
Valeri — Gualbes — oliver — Maymo — Font de Vila
Sayol — Franioli — Lanuça — Pauerner —

le Joseph Queralt y Vicari de Vilafranca — Havent rebut la carta de 24 de May y la data en Vilafranca en que avisa haverse enderrocada una taulada de la casa del Capitol en dita Vila y havent se discorregut sobre la deliberacio, s'ha resolt que lo Sr. Ant. ... al tornar de Lleyes se conferesca en Vilafranca y veja lo enderrocat y dispose lo que puga tractar del capella que la ha habitada 13 anys y si se li pot algun concert en orde a pagar lo que ..., conservar la Casa y vist tota la dit Sr. Ant. Valeri lo que mes apare para convenient ... o referesca tornat lo que se hauera de fer —

Item se ha resolt que lo Sr. Ant. Valeri vaja que a oir ... torn ... dilluns marit y ... lo com del manam... s'hi ha ... fet a cump... de tot lo que ... li ...

Item se ha resolt que ... no ... se ... lo ... dada ... per la eleccio del Confeci... Cremente X y que ... los Srs. Comissaris ...

Item se ha resolt que los Srs. Comissaris Cancelleria y Don Canell Sayol diligencien que un dels Srs. Vicaris Gnals mane a mn. Melchior ... de Altura Vinga a estar lo que nos parteneria que no ha donat fiança y lo que resta deven al Capitol y que se obligue tambe a la paga del Real y Altura de tot lo que nos carrega en los comptes y hauria cobrat com ... averiguacio del obrer menor y mn. Juli se ha fet constar restar debitor a fi que se li puga donar lo Real y Altura y lo rebatt ...

Die 30 Maij 1670

Emigant Presidens — Sala — Sicart — Corts
Josa — Reig — Gualbes — Valeri —
Oliver — Maymo — Ximenez — Font de Vila
Sayol — Lanuça — Pauerner — Seguidor

Lo Sr. Ant. Valeri ha participat al m. Ille. Capitol sa anada a Lleyes per ser com a ... meyner mes intim ... y ballegadores funchions convenients en aquella Vila y tots per aclamacio han respost que ... vn feliç viatge y bon retorn

Die 13 Juny 1670.

Reig Presidens — Josa — Sala — Corts — Sicart —
Massanes — Gualbes — Valeri — oliver — Maymo
Ximenez — oliver — Font de Vila — Sayol — Lanuça
Pauerner — Seguidor — Sans —

Se ha llegit la carta que lo Sr. mn. Arriola ... escriu de gracias ... Predicador ...

s. Iglesia esta quaresma vinent sia el secretari torne resp.ta a la S.d

Item se ha resolt que los sen. Riugas Deu Gavarri i avi gaisan de tirar a M.r ... de ... que ... gaisan io mes ... esta resolt atras —

Item se ha resolt que los ... de S. Maria ... memorial ... en Mallorca parlar ... que arribat nos ... perpetuament ... que ... tants anys que nos ... quantitat ... o major ...

Item se ha resolt ... capellan ... en la ... de Valencia ... per determinar de ... lo mes convenient

Item se ha donat la ... de las casas ... muller ... de las casas a cens de 160 lli. ... luisme ... Rodore ... de ... capitol

Item se ha resolt que ... donat ... de ... com no es ... de ... march ... Item se ha resolt que los sen. Reig President ... en ninguna capella ... calaix del ... ninguna ... que ... al taulell de las animas ... que entraran ... capitol

Item ha resolt que los sen. Reig President ... que ... de ...

pera la caritat de mistas

...ar Atxer administrador de la capella de ... que las misas que entraran se fassen celebrar ... officials del capitol

Item se ha resolt que lo sen. Atxer ... los sen. Reig ... entrat ... de aquell diner ... en la ...

Item que los sen. ... Mayors ... procure ... averiguar ... tan del ... visitador ... de Barcelona ... alguna de las ... alguns ...

Item que los S. Llorens Valer i ... de Vila ... averiguar ... de la ... que ... Iglesia ... mentre ... podrian succehir ... que ... per ... altres ...

Die 16 Juny 1650

Presidens	...	...	...	...
...	Gualbes	Valer	Atxer	...
Ximenez	...	Mayno	...	Sayol
Lamuca	Pauernet	Jancola	Reig	

Los sen. Valer tornat de ... tres memorials ... necessarias ... ab lo qual ... que se consideren ... tants anys ... Miquel Amoyner

[illegible] ... can.[illegible] Valeri [illegible] concluir [illegible]
[illegible] ... que [illegible] ...
[illegible] ... deliberar y
que mane [illegible] de justicia
Item s'ha donat [illegible] al Can. Ximenez [illegible]
[illegible] —
Item [illegible] ... de la ... [illegible]
[illegible] ... parts que con-
vindra per benefici del Capitol —
Item [illegible] ...
[illegible] ...
[illegible] ...
los officials com Visitador y Jutge [illegible] ...
[illegible] en lo que ha obrat contra los [illegible] beneficiats
[illegible] ... y altres com [illegible] determinada-
ment son contra [illegible] ...
[illegible] ... suplicant [illegible] obrar tot lo que
[illegible] ... acompanyar [illegible]
[illegible] contra dita [illegible] ...

Die 18 Junij 1670

[illegible] Presidens — Sala — Reart — Josa — [illegible] —
Massanes — Gualbes — Valeri — Atxer — [illegible] —
Francoli — Lanuça — Tauerner —

En la supp.cio donada per Josep Terme esparter [illegible] ...
se ha resolt que lo Notari del Capitol vega lo acte de [illegible] ...
alguna cosa al Capitol per raho de la [illegible] ...
[illegible] y que entretant no [illegible] contra dit Terme [illegible]
Item se ha resolt que sian [illegible] ... sobre la casa
de [illegible] de S.ta Maria se [illegible] ... formar causas
Item que los Can.rs [illegible] no [illegible] contra [illegible] ... de
[illegible] ... fiança [illegible] la pena de [illegible] ...
[illegible] los SS.rs Can.es Atxer [illegible] y de lo Massanes
y que en [illegible] deliberar lo faedor —

Die 20 Junij 1670 6

Amigant Presidens — Sala — Josa — Reart —
Cots — Massanes — Berg — Gualbes —
Valeri — Atxer — Maymo — Ximenez
Font de Vila — Sayol — Lanuça — Tauerner

En lo Lloch ha resolt lo Molt Ill.re Capitol hoydas las ra-
hons que acompanan dit [illegible] al suplicant de que
hage llarga relacio los [illegible] not. que estiga
a la relacio [illegible] de la fadiga donada a Joan Batta
Jiues Botig. de teles, com disposa la Constitucio Ca-
pitular, ya en diada de 17 Març de [illegible] any
no tenint lloch la pretencio de Josep Terme
esparter ~~[illegible]~~

Item que los SS.rs Can.es Sacristans Majors ajusten lo
compte de la Viuda de Pere [illegible] argenter
y se pague com es de raho —

E dupl. mateix comet a dit SS.rs Sacristans Majors
lo ajustar las materias de las Sepulturas a las
Parrochias prenent lo memorial dels Sacristans
menors [illegible] las rahons que ponderan en aquell
afi que resten de una vegada ajustadas las
diferencias y tants dany com ne reporta la sacristia
Item se ha fet manament al Can.e Atxer Capbreuador
que de diner de la capbreuacio pague a Marcia
Marcal not. 3 tt 5 s 8 d per [illegible] capbreus de
sus [illegible] [illegible]

Die 24 junij 1670

Viva Presidens — Sala — Reart — Carnes —
Copons — Anusa — [illegible] — Reig —
Gualbes — Valeri — Atxer — Maymo —
Ximenis — Fontdevila — Cayol — Jover —
Jauerner — [illegible] —

Lo S.r Can.e Atxer secretari ha representat que los advocats del Capitol demanan se'ls paguen los treballs de las causas [illegible] [illegible] [illegible] y administracio [illegible] mente Mayor de las quantitats cobradoras del debitori y que lo que restara se aportera per [illegible] de part [illegible] del [illegible] y ajustarho com son milller [illegible]

Item [illegible] [illegible] [illegible] capitol [illegible] en la forma [illegible]

Item se ha donat nova comissio als S.rs Can.s Reig y Fontdevila [illegible] que ab tot effecte [illegible] [illegible] curen [illegible] [illegible] [illegible] que [illegible] [illegible] per [illegible] a [illegible] [illegible] capitol

Item se ha [illegible] diffinicio al S.r Can.e Valeri del bienni [illegible] que comença a [illegible] [illegible] [illegible] [illegible] [illegible] 1667 en lo qual bienni [illegible] [illegible] restá dit S.r Can.e Valeri cobrador [illegible] de la charitat. —

Item se ha resolt se traga diffinicio al S.r Can.e Jauerner [illegible] [illegible] [illegible] Can.e Jauerner y [illegible] [illegible] [illegible] [illegible] [illegible] [illegible] [illegible] declaratio de cada una de [illegible] quantitats [illegible] [illegible] dels administradors [illegible] [illegible] en particular [illegible] [illegible] [illegible]

120 ll. se paguen [illegible] [illegible]

7

[illegible]

Die 26 junij 1670

Convigant Presidens — Sala — Sosa — Reart —
Reig — Gualbes — Valeri — Atxer —
Maymo — Massanes — Jauerner — Anuça —
Fontdevila — Ximenis — Sepidor —

Lo S.r Can.e Felix Jauerner ha demanat llicentia per anar [illegible] [illegible] [illegible] [illegible]

Die 27 junij 1670

Viva Presidens — Sala — Sans — Massanes —
Reig — Gualbes — Sosa — Certs —
Reart — Valeri — Atxer — Maymo —
Ximenis — Fontdevila — Cayol — Lanuça —
Jauerner — Sepidor —

[illegible] [illegible] donant part [illegible] [illegible] y se ha resolt que lo S.r Can.e Maymo [illegible] [illegible] [illegible] [illegible] Capitol [illegible] [illegible] en tot lo que puga. —

[illegible] [illegible] [illegible] [illegible] [illegible] del que constara en la [illegible] [illegible] [illegible] [illegible] [illegible]

Die 30 Juny 1670

Reig Presidens — Sala — Reart — Cors — Sans —
Calasa — Irualbes — Valeri — Oltzer — Majmo —
Fontdevila — Sepidor — Soyol — Oliver — Sosa —

Los S.r Fran.co Carlos Oliver ha demanat la presentia per anar fora y om.
[illegible] se la ha donat en la forma solita [illegible]

al [illegible] Don Josep Corts [illegible] Don Daniel Cajol

Item se ha fet commissio [illegible] per [illegible] las presentias y veurer [illegible] los capitulars podran anar fora [illegible] [illegible] mirant la Visita [illegible] als SS.rs Oydors y Oydors de comptes [illegible] [illegible] [illegible] de [illegible] [illegible] [illegible] [illegible] [illegible] [illegible] [illegible] Don Daniel Cajol [illegible] [illegible] [illegible] Melcior [illegible] [illegible] [illegible] [illegible] [illegible] [illegible] [illegible] tant a sa disposicio [illegible] de la ordinanca

Die 4 July 1670

Ilbe Presidens — Sala — Sosa — Reart — Cors —
Massanes — [illegible] — [illegible] — Valeri — [illegible] —
Majmo — [illegible] — Fontdevila — Sayol — Caniça —
Sepidor — Sbaco —

[illegible] Don Rafel Sbaco [illegible] [illegible] [illegible] [illegible] capitulars

[illegible] de S.ta Julia de Altura m.r Baldiri Melcior ha donat una suplica demanant [illegible] [illegible] [illegible] [illegible] [illegible] [illegible] [illegible] [illegible] los SS.rs commissaris [illegible] Don Daniel [illegible] comptes [illegible] [illegible] [illegible] quels [illegible]

[illegible] Don Daniel Cajol [illegible] [illegible] [illegible] de tres capitulars [illegible] [illegible] [illegible] [illegible] [illegible] que [illegible] [illegible] [illegible] en numero [illegible] demanar [illegible] en numero y que en aso [illegible] [illegible] [illegible] [illegible] y que lo Secretari continue a cetero en lo llibre de [illegible] las presentias [illegible] que los SS.rs Capitulars anirian fora y que [illegible] [illegible] [illegible] [illegible] lo dia que tornara

Item se ha [illegible] que los Porters a cetero no donen [illegible] al [illegible] als residens y als capitulars ocupats [illegible] [illegible] [illegible] [illegible] y altars [illegible] que [illegible] prengan plomes y ningu [illegible] [illegible] presentia. Ab addictio a [illegible] [illegible] [illegible] Oydors de comptes acudan [illegible] mati com de migdia dinar

Die [illegible] Julii 1670

Ilbe Presidens — Sosa — Sala — Cors — Reart — [illegible] —
Valeri — Oltzer — Reig — [illegible] — Sbaco — Sepidor —
Sayol — Fontdevila —

Los SS.rs Concellers de la ciutat y son Sindich ha demanat [illegible] [illegible] [illegible] per un Te Deum laudamus [illegible] [illegible] [illegible] [illegible] [illegible] [illegible] [illegible] Te Deum [illegible] com demanan los SS.rs Concellers —

Item se ha donat [illegible] al D.r [illegible] [illegible] graduat [illegible] [illegible] [illegible] habits Doctorals [illegible] [illegible]

Item [illegible] resolt que Antoni Massana [illegible] [illegible] [illegible] [illegible] [illegible] [illegible] [illegible] [illegible] [illegible] grave [illegible] que no [illegible] [illegible] [illegible]

tem se ha resolt que ... an. Valeri se fermisa veurer de hont ... jordan ... que no en beneficiats ... deu ...

... se ha fet commissió al s. can. de ... Clara ... de ... tar ... notar ... al S. an. Valeri ... com a ... [illegible] ... que reportan ...

[illegible]

Die 9 Juliol 1670

Vila Presidens — ... — ...

Reig — Gualbes — Valeri

... Vila — ... — Sicart —

[illegible] ... Secretari ...

... in libri 1281183 del ... 1670

tem se ha ... Secretari ...

[illegible]

[illegible]

Die 11 Juliol 1670

Vila Pre... — ... — ... — Sicart —

... — Reig — ... — Valeri — Aixer —

... — ... — ... — Baco — Texidor —

... Sicart ha reportat una carta de ... Bernat ... en ... que ... Vich ... de ... capitol ... ordenat ... que ... ha ... lo ... S. an. ... de ... ha ... com ... a ... no ...

... sien commissaris ... procurador ...

... y se ha fet commissió ...

e ha fet commissió ... tractar de ... que ... ha de ... lo ... de la cathedral ... iglesia tots lo altar mayor donant en lo lloch comminutoria ... Dor. Joseph ... de ... Joan Batta ... ha ... Dr. ... en lo lloch ... faltan ... per ... y que no saran ... conveniencia ... que ... en temps ... que tots ... que ... no ... per procurar ... y que ... particulars ... en ...

Die 14 Juliol 1670

... Dor. ... en la sala ... de la ... y ... habits ... en la ... y ... donat

Vila Presidens — Josa — Sala — Sicart — Corts —

... — Reig — Gualbes — Valeri — Aixer —

... — Sayol — Baco — ... — ... —

Se ha resolt que ... y ... de ... continue las diligencias en ... la renda del ... que ... la renda ... que ... que ... la quantitat de las missas que ... ha ... rat

... rat —

... tem ... al s. an. ... continuar ... commissió ... Concellers de la ciutat ... la ... cardenal ... de ... Joan ... la ... y ... que nos ha ... donant nos ... de ... fets

Die 15 Juliol 1670 en Sacristia

Vila Presidens — Josa — Sicart — Reig — Gualbes

Valeri — Aixer — Oliver — Arrigant — Ximenis

Sayol — Baco — Texidor — . — . — . —

Lo S. can. Joseph Ximenis y de Mouriador ha instat ... Junta ... parlam.t ... elegir a concordia que lo General de Cathalunya ha de firmar ab los arcaders ...

los censals y pensions si y conforme en aquella

que de vbo del tumtia de que dit s. can. Ximeniz se conte

y hauent se votat de mes de llarga discursio la

materia seha resolt que lo S. Can. Ximeniz se seruesca

mirar per la utilitat de dita concordia com mes se

confia de sa m. y quant nos puga aclarar dels ss.

Deputats altre mayor conuenien a fauor dels acre=

dors que dit S. can. Ximeniz firme la concordia

si la mayor part de aquells sa firmaran com sa

me ra na llegida y en aquella se conte —

Die 18 Juny 1670

Vila Presidens — Josa — Sala — Reart — Massanes

Reig — Gualbes — Valeri — Atxer — Font de Vila

Sayol — Baco — Texidor —

... Baco se es ad mes ... distribució ...

comuna mediant examen ... discrepante

Item seha donat ... de la universitat ... dit ...

... en la averiguatio de la ... Melchior ...

... y nos ... la restitutio ...

... ss. commissaris ... Reig ... Font ...

... Melchior ... de 400 ll ...

... a paga de dita ... de dit ...

Die 21 July 1670

Vila Presidens — Jaraja — Reig — Gualbes — ...

Atxer — Maymo — Font de Vila — Sayol — Panicolt —

Reart — Baco — Ximeniz —

Lo S. can. Ximeniz altre dels oiduors ha aportat lo Bienni

dela taula de la obra de 1667 al ultim de ... 1669 ...

ni ... dit ... —

---

y conforme en dit llibre se conte —

Item seha resolt que en las elections dels Clerios ... menors ...

... dit ... capitulars ...

... que estaran en lo offici y condicions ... de dites ...

... als oiduors, ... que los Can. Principals sen

... sens ... oiduors ...

oiduors ... dits Procuradors —

Item se ha fet commissio als ss. Can. ... de veurer com se

pagans las ... de la taula de la obra y ... relacio

de lo ques trobara

Item seha ... ultima resolutio ques donen a d. ... Valles

50 ll ... per los treballs ... en la ... de la causa

dels comtes de ... Nacion ... sia ... y que si

dit ... Valles fara entrar al capitol altres quantitats de ...

... administracions ques son treball ... donara ...

retributio ... al respecte de la quantitat se cobrara —

Die 23 July 1670

Vila Presidens — Reart — Cots — Massanes — Reig —

Gualbes — Valeri — Atxer — Josa — Armigant —

Maymo — Ximeniz — Font de Vila — Sayol — Panicolt —

Baco —

Se ha resolt que ... indicat al S. Can. Ximeniz ... firmar

la concordia ... de Catalunya si y conforme se es concordada

ab los demes acreedors —

Item se ha fet commi. als ss. Can. Vila y Ximeniz per consultar la

fadiga donada al ... de telas contra ... apotecari

y reporten lo ques trobara —

Item se ha resolt que per pagar y satisfer al S. can. Fran. Valeri

en los 44 ll 18 s 9 dich 44 ll 18 s 9 en que resta acre=

dor de que mes ha pagat del que ha rebut en lo seu bienni

1665 a 1667 com apar en los llibres passats de dit Bienni se

... sobre los bens de ... y ...

... las pensions del qual se ... de ... dit ...

... entrara al capitol en la ...

mejor condicio y obligacio en sa satisfactio a dit Fran.ch
Valeri se li ha donat en dita obligacio tancara de
salluda de medio na y que en qualsevol temps que
lo General de Cathalunya pagara qualsevols redemptions, o, se
ferant extractions de censals en que exista apart la (?)
tat, o sia stimara tot lo diner de principal y pensions
ques cobraran servesca y lluitio o quitatio de dit censal
y altres censals que de dita administratio de la (?)
o sia stimara fassan a dit s. Ant.o Valeri applicant lo
tot nunch pro tunch a las lluitions de dits censals
desamparantse lo Capitol de poder convertir qualsevols quan-
titats resultants de dit General de dit. en altres ningunes
obres del Capitol y qualsevols causas y rahons etiam
inopinadas que pugan esdevenir en qualsevols temps y
asso fa lo m.t Ill. Capitol y pagar y satisfer a cosa tant
degeuda, com mes larg.am constara en lo acte de la
creatio de dit censal en poder de S. Jau Vives not. (?)

Capitols se tingan ... ad ... (?)

Item se ha resolt que de cetero se tingan cada semmana
lo Capitols ordinaris los dias de (?) y (?) com
a tots se (?) ... Juliani (?)

Die 29. Julij 1670 fuit convocatum Capitulum
martis de manana in quo etc.

Dita Presidens — Sala — Coza — Ricart — Sans-
Pleris — Gualbes — Valeri — Raymo — Font de Rila
Ximenes — Sayol — Francoli — Delanuca — Baco

in quo se ha llegida una carta de Don Joan Tras y Jany
sindich del Capitol ab la qual dona avis de que des
pres de molts contratos ha arribat lo Capitol en la causa
sa que tes de Sitges a cerca de la Jurisdictio a portaua
contra lo dit Cap.l com la sua que es de la jurisdi-
ctions de Sitges y sa mag.d ha fet lo decret seguent
Su Mag.d fue servido por consulta ... ... o
Septiembre ... en 19 ... de 670

11

Molt Ill.e S.r

A notitia de Pere Llodorica botiguer de telas ciutada de Bar.a
ha novament pervingut que no obstant que a 13 de Juny prox. m
passat fe V.S. servit lo dret de fadiga com a S.r directe de haver
de dit Llodorica per rahó de un establiment de ma[ga]tsems
botigas situadas en lo born ... en favor de ... ...
... ciutada de Bar.a no hauria (?)
dit ... impugnar la gratia que V.S. feu a dit Llo-
dorica ... ... ni permes usar del
dit dret de fadiga per obstar li lo Cap. 80 de recognoverunt
proceres lo qual disposa que ningun Senor directe puga vendrer
ni prometrer ni donar lo dret de fadiga a persona ... ...
... que ... ...
ante seria ... o alienatio de dit honor o proprietat ... ...
no havent ... ... a V.S. lo acte del dit establiment ...
... ... fadiga ans be dit estat ...
... y permes ... ... com a pretes ... ...
... ... dret de fadiga retinguesse aquellas ... ...
... ... hauria representat a V.S. ... ...
... ... gratia o concessio de ... fadiga que per V.S. fou atorgada
gada a favor de dit Pere Llodorica majorment per haver
... ... contingencia no haver
... ... usar de dita proprietat per no haverse
... ... en dit Cap. 80. com molt ... ...
... ... tant per haver
se ... en dita concessio de fadiga feta a favor de ... ...
... ... ordinario de V.S. que ... hauerse de usar ...
... ... o tercera part ... ... a aquil que ...
... las ... o alienations de honors y proprietats que ...

tenen en dany de V.S. per no hauerlas notificadas encara que ab
lo temps cinquanta dels entravents com tambe per que per
part de dit Sedorica planariament se ha obtingut a la [illegible]
io grado final no solo al Capitol 80 sino tambe al
literal de la dita ordinatio atteso que ab la suplicatio
que per part de dit Sedorica fou a V.S. presentada se do-
na especifica noticia del dit Establiment especificant los
noms dels Contrahents, individuant las Casas y botigas lo
cens per lo qual se van establertas ab individuatio del dia,
mes, any, y notari en poder del qual se era rebut dit
acte de establiment per lo que conformantse com se conter-
mava la dita narrativa ab lo dit acte no podia do-
nar major noticia, ni la podia tenir V.S. major ab dit
acte de la que tingue ab dita suplicatio lo que no fou
observat en la contingencia sobre de la qual se allega per
part de dit Sre hauerse dita en [illegible] Audiencia de-
claratio contra cert lls de fadiga concedit per V.S. major-
ment que en tal cas seria com es molt differente la contin-
gencia part de la sobredita en la qual il fou la dita de-
claratio attes que en aquella lo dit de fadiga fou per
ratio de una venda del dret de lluhir y quitar certa pro-
prietat y en lo present contrafeyt lo dit de fadiga de un establi-
ment en lo qual cas es consuetut y observansa inmemorial
no poder usar de fadiga altre Señor que lo Señor directe; com
per V.Sa manarse informar del Secretari de V.S. y altres
notts publichs y finalment no es suficient per redundar
no solo en notable perjudici de V.S. puix a no [illegible] lloch la
sobredita concessio de lo dit de fadiga no solo se contraria a la
ordinatio de V.S. lo tant acert y madures deliberada

sino tambe se donaria occasio per lo menos de que se pogues de-
fraudar los drets y Senorias de V.S. y las annuas prestations
altrament no aparexeria conforme a la grandesa de V.S. hauerse
usat de fadiga en fauor de un [illegible] per ordinations de V.S. si le
hauia deliberat no entreuenint mes que colorades rahons e
queras a la dita gracia majorment tractantse com se tracta en-
tre las ditas parts en la R. A. la validitat de la dita concessio
de lo dit fadiga en la qual causa apar que a V.S. li tocaria
ferse interposar en las parts per lo conegut ~~de~~ interes de
V.S. com axi tot ho espera. Per tant y altrament lo
dit S. [illegible] perjudici de sos drets y de que no li siga
ni generat perjudici algun en la dita causa ans be a obervar
cautela y en major corroboratio de sa pretensio, y [illegible]
ho fet lleuar del Secretari o, escriua de V.S. lo dit acte de
establiment, lo qual acte se esta trahent en publica forma
per a presentarse a V.S. y ara de present no se ha pogut produir
per no estar encara extret, Suppa a V.S. sie de son seruey
quant dit instrument se sera presentat, o altrament quant
a V.S. aparexera mes [illegible] lloar y approbar, confirmar
y ratificar la concessio de lo dit fadiga que fou seruit fer en
fauor de dit Sedorica attes que dita ratificatio no pot resul-
tar cosa alguna en dany de V.S. ans be se li augmentan
son dret y se destrueixen las [illegible] colorades rahons de dit [illegible]
per dit [illegible] ordenant que per dit effecte [illegible] lo secretari
o escriua de V.S. fets los actes convenients segons lo estil. Lo que
[illegible] a singular gracia de la grandesa de V.S.
officio &.

Altissimus
Licen

Que no se innoue cosa en este negocio y si alguna de las partes tubiere motiuo para apartarse de la concordia lo deduzca en juyzio y se admitira justicia donde tocare. Ademes a mes ausa que sia se se donassen las grâs a aquells S.rs del Consell Supremo y que als de Tirges lo cap.t nos done per entes de tot lo que han fet en esta causa antes be los tracte ab tota la benignitat [illegible]

Item se ha llegida vna suplica de Pere Rotonda botiguer de teles a ferca de vn vs de fadiga se ha fet lo off.l de una casas al born loqual vs de fadiga [illegible] Rafel [illegible]

[illegible]

En aço son exits los S.rs Canges Vila y Ximenes comissaris [illegible] per est [illegible] nan fet relatio larga dest fet abla qual se es resolt de que la noua fadiga que demana [illegible] [illegible] per que non est [illegible] integra y axi per conseque[illegible] [illegible]

[illegible]

[illegible] carta de Don Joan [illegible] ans fuit resolutum de que se donen les grâs als Señors de Conse.[illegible] de Arago y [illegible] tant sie [illegible] de donarles gracias [illegible] [illegible] se dexa en mans del [illegible] [illegible] que se li haura [illegible] comissaris [illegible] [illegible] entenir en mans [illegible] [illegible] Intentien [illegible]

[illegible] Cange Valen cantader [illegible] [illegible] [illegible] de huy proxim passat y [illegible] [illegible] Vila y Reig han demanat [illegible] [illegible]

Die [illegible] mensis Aug.ti [illegible] fuit conuocatum [illegible] in [illegible] Sacristia [illegible]

[illegible] — Sans — Soza — Mas[illegible]
Reig — Valen — Gualbes — May[illegible]
[illegible] — Ximenes — [illegible] —
[illegible] — Bass —

Inque los [illegible] Vila V.S. ha representat [illegible]
los S.rs Bisbe [illegible] que [illegible] al capitol
com havia rebut un jubileu [illegible] qual si manaua o
fes publicar quest y fonch resolt de fer com als S.rs Canonges
Ximenes y Don Ignasi dela nuca pelaque [illegible]
Bisbe quieto [illegible] estaua promp[te] pera seruir [illegible] y
que si [illegible] se [illegible] [illegible]
dela Seu S.ta maria [illegible] Hospital general dels pobres [illegible]
[illegible]
Canonges Ximenes y Don Ignasi dela nuca [illegible]
[illegible] Bisbe

Die 2 Augusti 1670 fuit conuocatum [illegible] extraord.
Inque etc.

[illegible] Copons — [illegible] — Sala — Reart — Corts
Sans — [illegible] — Reig — [illegible] — maymo
Ximenes — [illegible] — Sayol — [illegible] — Delanuca

Inque los S.rs [illegible] Pedro de Copons hauent [illegible] capitol
com sa mag.d dela Reyna nra s.a lo hauie anomenat
per bisbe delas S.ta Iglesia de Urgell offerintse en seruir al capitol
en tot y quant puga ab tants agasajos quals se porian
imaginar y lo capitol ia demostrat [illegible] alegria

Item senia llegida vna carta del S.r Don Joan Tras y Sans de
[illegible] Madrit lo qual ha enuiat lo despaig real de sitges confor-
me los [illegible] antecedents capitols ne hauia enuiada copia
simple y tambe copia dela carta real que sa Mag.d que
[illegible] ha [illegible] ab lo dit decret real peraque lo
notifique als S.rs dela ciutat ab la copia dela carta de sa
[illegible] hi ha vn cap.l que diu [illegible] entendre al [illegible] que
trabe [illegible] de Sitges que no haya ocasion pera
nueuas quexas pues de no hazerlo assi haure de tomar
otra resolucion

Y demanant per los gastos fahets y agencia doscentas
dobles fuit resolutum que lo cap.l quant tinia [illegible]

de [illegible] y que entretant [illegible] los comissaris pera discorrer lo
medi se hauia de tenir pera [illegible] Senor [illegible] per venir
los ammos [illegible] de Sitges
En lo de Tras y Sans pero [illegible] demana de gastos y agencia [illegible]
resolutum que [illegible] de que se acontente de [illegible] quaranta [illegible]
y que se li [illegible] en estas conformitat

Item senia representat de que seria de fer sabedor a sa mag.d [illegible]
com la [illegible] de Badalona esta vuy viuda al capitol y ne
[illegible] agost en virtut [illegible] executorials rotals de Roma y que [illegible] lo
S.r Don Pedro no [illegible] los [illegible] dela [illegible] com [illegible] procurador
y ademes que ere del capitol fuit resolutum que se fassa comissio a
dos S.rs Comissaris pera que [illegible] y [illegible] a madrit
los quals son [illegible] los S.rs Don [illegible]

Item [illegible] com a [illegible] Don [illegible]
pera que [illegible] adonar la norabona als S.r Don Pedro [illegible]
del dit [illegible] del bisbat de Urgell

Item [illegible] Canonges Ximenes y Don Ignasi dela nuca [illegible]
[illegible] del [illegible] han fet relatio [illegible]
Bisbe se ajustaua ab tot lo que hauia [illegible]

Die 5 Augusti 1670 fuit conuocatum [illegible] more
solito Inque etc.

Reig Presidens — [illegible] — Reart — Sala — [illegible] —
Sans — Valeri — Maymo — Ximenes — fontdelvila — Sayol
Sepidor — [illegible] — Massanes — Bacco —

Inque los S.rs canonges Ximenes [illegible] han fet relatio que eren
anats a donar la ~~benvenguda~~ norabona al S.r Don Pedro
de Copons [illegible] sa Mag.d del bisbat de Urgell del
[illegible] molt [illegible] offert en seruir al capitol
[illegible] y ademes los digue que vn home de [illegible]
[illegible] lo dela Concordia y que hauent [illegible] dit que [illegible]
[illegible] capitol hauia conseguit que no [illegible]
y aquelo capitol [illegible] lo Supremo Consell [illegible]
no sen [illegible] a ninguna persona

Item senia llegida vna ~~[illegible]~~ suplica de [illegible] canonges de [illegible]
franca demanant rebaixa de vns censos [illegible] dotat fa lo
[illegible] de S.t Marti Carreca [illegible] que a [illegible]
[illegible] cobrar 37 [illegible] de blat [illegible] deuent dedits
[illegible] arrendador [illegible] sis anys arrendador de

des.t Marti que ell y fara dit que hauentse encantada als S. Lanterno, y no hi ha naguet ningu y haja dit offerintse fer [illegible] 300 lliures als obras pera fornar la casa y que pera [illegible] heretada se vendia dita casa y heretat y axi se millorara la dita proprietat y sera aument del Cap.l

Item lo Cang.e Fontdevila per tenir la Secretaria ha llegit dos borrons de una carta ja [illegible] de escriurer als S.rs del Consell [illegible] de Arago fuit resolutum que [illegible] se enuie la carta que fa per la pretentio dela Pouordria del S.r Don Pedro y que vaja [illegible] [illegible] ala Reyna [illegible] y a [illegible]

[illegible] dits S.rs del Consell [illegible] [illegible] [illegible] Don Pedro per lo

Item fuit resolutum [illegible] lo [illegible] que [illegible] dels Canonge Valen quel [illegible] y ne fassa relatio

Y que se ha fet com ab los S.rs Canonges Ximenes y Sayol [illegible] del S.r Don Pedro y dit be de [illegible]

Die 7 Aug.ti 1670 fuit conuocatum Capitulum ord.m in quo etc.

Reig Presidens — Soza — Sala — Sans — Valen[illegible] —
[illegible] — Fontdevila — Sayol — Massanes — Reart —
Sayol — Baco — Texidor —

In quo los S.rs Canges Ximenes y Sayol han fet relatio que en conformitat dela comissio tenian pera tractar ab lo S.r Don Pedro Cogons [illegible] de [illegible] la materia dela Pouordria y que a part del Cap.l se li suplicaua fos seruit renunciar la adm.o de dita Pouordria, com deset ley demanaren y respongue que ell ne parlaria ab sa Ex.a pero que no volia renunciar, sino que preten administrar, significant que faria alg.a cosa per lo Cap.l [illegible] reuerentse esser estat Capitular

Item los S.rs Don Lluis de Soza comissari ab lo S.r Don Joseph Forts ha fet relatio que eren estats al S.r Bisbe nostre suplicantlo fos seruit ajudar ab sa protectio la diligencia se ha de fer en Madrit per la dela Pouordria del S.r Don Pedro y que mostra tenir gust en seruir al Cap.l y que pera que puga ab mes acert escriurer estimara se li [illegible] fassan veurer los actes fuit resolutum en estos dos caps ques fassa comissio als S.rs Canonges [illegible] Don Joseph Forts Canges Ximenes y Don Daniel Sayol pera que veuen lo que mes conuinga y fassan y obren com millor los aparexera esser de conueniencia per la Iglesia

Die 9 Aug.ti 1670 fuit conuocatum Capitulum [illegible] in quo etc.

Reig Presidens — Soza — Reart — Forts — Sans — [illegible] —
Fontdevila — Sayol — Franceoli — Baco

In quo los S.rs [illegible] Don Joseph Forts Canges Ximenes y Don Daniel [illegible] han fet relatio del que se ha obrat acerca dela Pouordria y que eren anats a sa Ex.a del S.r Virrey a representarli la [illegible] dela Pouordria [illegible] entregar los papers y que [illegible] que desitjaua molt seruir al Cap.l y que ell [illegible] [illegible] y lo informe y [illegible] [illegible] y que creya que faran com a ello desitja [illegible] la qual el hauia escrit y que [illegible] [illegible] tenia y que los tractasen como a vassallo, y que hauia [illegible] fa cartas [illegible] per Madrit y que [illegible] han molt treballat [illegible] que se donas alguna cosa fuit resolutum [illegible] [illegible] al Canonge Valen [illegible] comisari [illegible] cinquanta reals pera repartir los ab los dits escriuans

manam.t de [illegible] pera donar als escriuans

Die 12 Augusti 1670 fuit conuocatum Capitulum in quo etc.

Reig Presidens — Forts — [illegible] — Valen — Marmo —
Ximenes — Fontdevila — Reart — Sayol — Texidor —
Massanes —

In quo lo Cange Fontdevila Secret ha proposat que lo D.r [illegible] [illegible] beneficiat desta [illegible] ha obtengut lo priuilegi de D.r en Theologia desta Vniuersitat y que desitjaua lo Cap.l li fes merce de [illegible] fuit resolutum de que se li done dita [illegible] pera [illegible] morada y [illegible]

Item lo S.r Cange Valen ha proposat que lo [illegible] [illegible] [illegible] haurie copiat [illegible] [illegible] [illegible] demanar que attes en [illegible] y que estimaria se li donas [illegible] que [illegible] a Madrit y que estimaria se li done vna dobla per lo [illegible] alguna cosa fuit resolutum que se li done vna dobla per lo [illegible] que [illegible] fet manament al S.r Cange [illegible]

[illegible] — Soza — Sala — [illegible]
Valen — Fontdevila — Baco — Reart —
Sala — Marmo —

[illegible] [illegible] [illegible] haurie ensenat lo priuilegi de D.r en Theologia [illegible] [illegible] [illegible] [illegible]

y desig havent hagut ... ~~vara~~
gant si havie demanat una vulla de subiato 6. y que
ell ha havie ~~demanada~~ tiruada y que vos. s.r Sang.e demi
gant de hitavias tenorme una copia auttentica fuit resp:
[illegible] copia auttentica

Item en [illegible] una supp.ca dels [illegible] a la qual demana
[illegible] dos [illegible] de una casa del carrer
del Governador que diu desitjai comprar fuit resolutum
[illegible]

[illegible]

Item [illegible] llegida una supp.ca de Pere Roloreda los
[illegible] a la que [illegible] a la qual demana [illegible]
[illegible] que fan per una causa acorta contra
[illegible]

[illegible]

Die 21. Aug.ti 1670. fuit convocatum Capitum Ingqz

Vila Presidens — Reart — [illegible] — Masanes — [illegible]
Maymo — Puig — Ximenes — Fontdevila — Sayol
Tauarner — Baco — ~~Fontdevila~~ Texidor —

Promoguo lo S.r Sang.e Valeri ha representat que havent venut
[illegible] quatre miyades de terra a [illegible] y
havent dit duus terran [illegible] directa [illegible] de [illegible] almoina
y en exa conformitat firmat acte per raho de senoria y
com la veritat ere que de ditas quatre miyadas no ni ha:
[illegible] benefici de compre [illegible] y ne haja rebuda [illegible]
y per cosa justa que cadahu tinga lo que fie justa havent
[illegible] demanat dits dos beneficiats los quals [illegible] han dit demanen
altres [illegible] y axi que lo Cap.l ordene lo que ell ha de fer
fuit resolutum que lo Sang.e Valeri vaja lo que ell fassa lo
que fie de justitia

Altra cosa [illegible] dos [illegible]

Die 22. Aug.ti 1670. fuit convocatum Capitum Ingqz

Vila Presidens — Reart — [illegible] — Puig — Valeri — Maymo
Fontdevila — Sayol — Tauarner — Baco — Texidor — Amigant

Item lo [illegible] ha llegida una supp.ca de Joan Franc [illegible]
[illegible] quexas de las [illegible]

[illegible] de [illegible] dita vila [illegible]
[illegible] per dir es trar dor ala vila y demana [illegible]
[illegible] Don Luis de [illegible] y Don Joseph
[illegible] Los desgraxes [illegible]
[illegible] en la causa dels de Sitges contra [illegible]
[illegible] Almoyner se servesca [illegible] lo que fie
de justitia

Die 26 [illegible]

[illegible]

Vila Presidens — [illegible] — Fortis — Reart — Sany
Masanes — Puig — Valeri — Amigant — Ximenes —
Fontdevila — Sayol — Francoli — Tauarner — Baco —

[illegible] Valles [illegible]
[illegible]
[illegible] Julia de [illegible]
Item lo not.i del [illegible]
[illegible]
[illegible] vacant per mort de [illegible]
[illegible]
[illegible] los S.r Sa.g.e Maymo [illegible]
[illegible] Y tambe ha [illegible]
[illegible] ab los matexos [illegible]
Lo dits [illegible]
[illegible] que [illegible]
conforme [illegible]
[illegible]

+

En quant a la petitio del Dr. ... De ... se auria que lo demes que dit Dr. Valls ... que ... los demes ... haya rahó de ... o benefici que hauria dexat.

En quant al Procurador dels aniversaris comuns que se accepte y se li done la procura ab ... seria donada al Sr. ... que ara ... cobrara las mitjas pensions ... y en quant 500 lliures ... un censal ... en tot o en part ... 500 lliures ... pensions ... per dits ... sobre ... y se ... del que ... aplique en llurs censals.

Die 2 7bris 1670 fuit conuocatum Capitulum in quo etc.

Vila President — Soza — Sans — Massanet — Reig — Valeri — Maymo — Ximenes — Montdelvila — Sayol — Francoli — Tauarner — Baro — Reart —

... Don Luis de Sa ... per part ... manament als ... cantaters ... de ... del que paga lo Rt. des ... Julia de altura fuit resolutum que ... manament a dit cantater de 5 lliures ... dit Dr. Valls ... 25 lliures ... a mº Juli

Item se ha resolt que ... la procura de la comuna en la forma que determinas lo Capitol ... y que se ... de la dita comuna ... ab los matexos pactes que tenia ... Cange Maymó y lo demes conforme la deliberatio ... antecedent cap.

Item los Srs. Cange, Maymo y Montdelvila han feta relatio de com ... lectura ... trobat ... lo nebot de dit Cange Montdelvila y ... de St. Franco de Paulo y ... fuit resolutum ... concedit ...

Die 4 7bris 1670 fuit conuocatum Capitulum ordinarium more solito in quo etc. 17

Vila President — Soza — Fortsa — Sans — Valeri — Montdelvila — Tauarner — Baro — Texidor — Reart — Sayol — Reig — ...

... son entrats ... de part de la Ciutat los Srs. ... Aner, Cavaller y ... Reverter ... honrrat de Bar... y han representat que los Srs. Concellers ... de fer una professo general en acció de gràcias dels ... y que la dita Ciutat ...

Item los Srs. Vila ... relatio de com ... que ... ordinaris que ... Delluns y lo ... fossen ara ... concordia ... que ... responsio ... y que ... Cange Valeri ... que donaua la Ciutat per ... de la dita Ciutat ... Vila Fortsa ... que com ... estaua ... y ... a Roma fuit resolutum de ... se tornen ... fer a ... professo general ... diumenge ... resolutum ... ala ... y que ... als Srs. Concellers.

... Cange Valeri y Maymo als Srs. ...

Item los Srs. Cange Valeri han representat que hauent introduhit ... Dr. Romeu ... contra lo Capitol ... que hauent donat sedula ... de Roma ... causa y que la comete ... que continue en pagar ... volunt fer sino que ... acostumat fuit resolutum ... que ... Romeu ...

tempesta [illegible] rebuda vna suplica del Pouorde [illegible] Mane
ab que demana que lo residuum [illegible] pouordria
pagats los [illegible] y carrechs que li sie pagat per
mesada y que trobantse [illegible] estimaria del
Capl. alguna ajuda [illegible]

Item los S.rs Don Luis de Oza y Don [illegible] Cortz
aren anats al S.r Virey demanant [illegible] lo desoaux
dels [illegible] y que rahonant las materias de que
que tractas lo Capl. los [illegible]
tant lo que passa ab los segadors est estiu passat
y que encara no millitia y en aço y ab altres rahons [illegible]
taren fuit resolutum de que se aguarde [illegible]
los [illegible] y que [illegible] remetentse a lur [illegible]
com se creu se veura lo medi [illegible] tenir

Fuit resolutum en lo dela suplica del Pouordre
Mane de que se li done per mesada lo que restara
dela Pouordria y en lo dela ayuda de costa los S.rs ca
nonge valeri [illegible] en compañy en [illegible] del S.r Don
[illegible]

Die 22 7.bris 1670 venerisfuit conuo
captum ord.m in quo ett.

Illa Sacristan	Oza —	Sans —	[illegible]
Rerg —	Valeri —	[illegible]	Cortz — —
Cantoria	Sayol —	Franceoli	Sauarrer
Belanuça — —	Blanco		

In quo lo S.r Sindich [illegible] fet relatio que hauie con
[illegible] pera [illegible] lo [illegible] ab [illegible]
canonges [illegible] y [illegible] Comissaris

Item lo S.r Canonge [illegible] ha representat [illegible]
defer procura als [illegible] als S.rs Deputadors [illegible] pera
cobrar [illegible] los anys 1652 y 1653

Item los S.rs [illegible] Ramonsans y [illegible] han fet
relatio al [illegible] embaxada [illegible] al S.r Visitador del
Supremo de Arago: Gran Canceller de [illegible] ha
demostrat [illegible] estimatio dela [illegible]
en seruei [illegible] tant

en [illegible] com en Madrit y que [illegible]
no podra [illegible] al Capl. [illegible] S. Mag. molt ma
Item [illegible] rebuda vna [illegible] del Vicari perpetuo de
S.ta M.a dela Scala en la Ciutat de Vich demanant [illegible]
nos terras del Priorat [illegible] fuit resolutum
que [illegible] la matexa [illegible] al S.r [illegible]
[illegible] vege y [illegible] relatio

Item lo S.r Canonge [illegible] ha representat de que lo [illegible]
dels [illegible] no sera lo que li tocaue y que [illegible] S. [illegible]
al [illegible] fuit [illegible]
Capl. per cosa de hacienda [illegible] fuit [illegible]
de que se estiga ala resolutio presa ja
fuit resolutum de que [illegible] fassa procura [illegible] forma dalt
dita

Item se ha rebuda vna carta real escrita al S.r Virey
dela [illegible] ab la qual insinua que [illegible] Conçell
ha resolt en donar [illegible] al S.r Don Pedro [illegible]
[illegible] tant [illegible] resolutio fuit resolutum
y que lo Capl. [illegible] y fassen lo pager y [illegible]
de que se consulten los aduocats y [illegible]
[illegible] del Capl. y que los S.rs Comissaris [illegible]
que son los S.rs Don Luis de Oza y [illegible] Cortz [illegible]

Item dit S.r Canonge Franceoli ha representat que lo S.r [illegible]
[illegible] hauie dit [illegible] estaua en
[illegible] y que [illegible] hauie de consultar a [illegible]
[illegible] poder y que [illegible] lo que se haura
y [illegible] procura [illegible] fuit reso:
[illegible] dela materia que [illegible]
[illegible]
[illegible]

Item lo S.r Sindich ha aportat vnas lletras conuocato:
rias de Conçili Prouincial Tarraconense [illegible]
[illegible] de Tarragona [illegible] que [illegible]
[illegible] 13 de [illegible]

Item lo S.r Can.ge Valeri ha representat que demanant [illegible]
[illegible] a tres [illegible] que [illegible]
[illegible] memoria [illegible] fet estampar aquell [illegible]
[illegible] estampar y que [illegible] manant [illegible]
[illegible] Can.ge Font de Vila [illegible]
[illegible] Roma
[illegible]
Item se ha fet com.o als S.rs Can.ges Ximenes y [illegible]
per quin S.r Capitular voldra anar ala Prou.a de Tarragona
Item es estat elegit en lector dela Igl.a per est any al Lector en Theo.a
[illegible] nebot dedit Can.ge Font [illegible]

Die 15 7bris 1670 fuit conuocatum Capitulum ord.m
in quo ett

[illegible] — Coza — Mor[illegible] — [illegible] —
Sans — [illegible] — Valeri — Maymo — [illegible]
Sayol — Tauarner — Baes — Texidor —

In quo los S.rs Cang.e Valeri ha fet relatio al Cap.l [illegible] de [illegible] passas Gabriel Escardo [illegible] [illegible] [illegible] [illegible] [illegible] que [illegible] [illegible] [illegible] [illegible] en [illegible] a franca [illegible] [illegible] [illegible] y que [illegible] [illegible] y que los [illegible] comprar dita [illegible] pero que los [illegible] tambe [illegible] [illegible] de terra [illegible] que [illegible] moltas pessas de terra [illegible] Valeri que [illegible] [illegible] pessas de terra [illegible]

Item los S.rs Can.r [illegible] de [illegible] com [illegible] encom.a de [illegible] Don Pedro [illegible] relatio sobre la [illegible] [illegible] [illegible] [illegible] [illegible] [illegible] a sa mag.d [illegible] [illegible] de fer vn paper pera enuiar a sa mag.d [illegible] [illegible]

Item lo dit S.r Don [illegible] de [illegible] tambe ha fet relatio [illegible] canceller [illegible] [illegible] [illegible] que seria [illegible] [illegible] [illegible] [illegible] [illegible] de la junta [illegible] [illegible] [illegible] [illegible] [illegible] [illegible] [illegible] [illegible] [illegible] [illegible] [illegible] [illegible] [illegible] al Vimeyne [illegible] [illegible] [illegible] [illegible] [illegible] [illegible] [illegible] [illegible] [illegible]

Die 18 7bris 1670 fuit conuocatum Capitulum ord.m
in quo ett

[illegible] Ferraens — Coza — [illegible] — [illegible] — Maymo
[illegible] — [illegible] — [illegible] — Clanuca — Tauarner
Baes — Texidor —

In quo lo S.r Don [illegible] de [illegible] ha portat lo memorial [illegible] [illegible] de Vall de Valencia y [illegible] [illegible] los S.rs [illegible] en [illegible] de [illegible] [illegible] de la [illegible] de S.r Don Pedro [illegible] enuiar [illegible] [illegible] [illegible] [illegible] [illegible] [illegible] [illegible] [illegible] supremo de [illegible] consequide

Die 22 7bris 1670 fuit conuocatum Capitulum ord.m in quo

[illegible] Presidens — Coza — Sans — Massanes — Reg[illegible]
Valeri — Amigant — Maymo — Fontdevila — Sayol — Francoli
Tauarner — Baes —

In quo lo S.r Cang.e Reig ha [illegible] que [illegible] en [illegible] fora [illegible] [illegible] un [illegible] [illegible] seu nebot y que [illegible] [illegible] algun [illegible] [illegible] [illegible] [illegible] [illegible] capitulars [illegible] [illegible] [illegible] [illegible] [illegible] [illegible] [illegible] [illegible] de las distributions fuit resolutum de [illegible] [illegible] [illegible] [illegible] [illegible] [illegible] [illegible]

Item lo S.r [illegible] Massanes ha demanat licencia per anar fora fuit resolutum de que [illegible] [illegible] [illegible] li done

Item los S.rs Don [illegible] de [illegible] y Cang.e Tauarner han fet relatio de la embaxada hauien feta al S.r Canceller y que li hauian donada [illegible] [illegible] a [illegible] de Sitges y que tambe hauian anat a donar las [illegible] al [illegible] del Consell per la [illegible] de Sitges [illegible] de Sitges exceptat al S.r Dr. Castor

Die 26 7bris 1670 fuit conuocatum Capitulum ord.m In quo ett

[illegible] Ferraens — [illegible] — Massanes — [illegible] — Maymo —
[illegible] — Sayol — Francoli — Clanuca — Baes —
Tauarner —

[illegible] [illegible] [illegible] [illegible] que [illegible] [illegible]

rauia parlat, y lo cap.l voria arrendar la carnisseria y lo ma-
tex han dit los S.rs Fransisco Sala y Canges Tauarner fuit re-
solutum que rasian com fonis pera tractar [illegible] ...
menio dels S.rs [illegible] Aguirre y Tauarner

Item lo S.r Canges Francoli ha representat que ante de anar los
los S.r Canges Valls hauian [illegible] lo memorial dels saltes dela
cabreuatio del aniuersaris, los quals se son escrits en [illegible]
fuit resolutum que fassa comisio y son estats anomenats per
comisaris los S.rs [illegible] ... mo [illegible]
[illegible]

item lo S.r Canges Rey ha proposat que ab gran instancia per
...trar [illegible] Benet Cestrian [illegible] y que lo [illegible]
dor [illegible] que queda se cobraria [illegible] y que estaua condempnat
[illegible] ha [illegible] ... [illegible] fuit
[illegible] ... [illegible]
[illegible]

item lo S.r Canges Tauarner ha proposat de que se ha [illegible]
[illegible] al [illegible] de [illegible] lo Jutge al [illegible]
[illegible] lo [illegible] de [illegible] los S.rs [illegible]
y que se [illegible] dorada [illegible] se [illegible]
[illegible] al S.r Regent fuit resolutum que diga al S.r
[illegible] que lo [illegible] no [illegible] sino que se [illegible] lo Jutge
[illegible] tancar [illegible] y que se [illegible] aquell sobre dela pre-
tensio teneli y [illegible] relatio ha [illegible] al Mag.t notifican
[illegible] decret de sa Mag.t

item [illegible] proposat que [illegible] se sabes lo que se hauia de
[illegible] los S.rs Capitulars [illegible] de [illegible] Tarragona
La [illegible] de [illegible] ... [illegible]
[illegible]
[illegible]

Die 28 [illegible] 1670 fuit [illegible]
in [illegible]

S.ia Presidents — Sala — Heart — Corts — Sans
Massanes — Rei — [illegible] — [illegible]
[illegible] — [illegible] — [illegible] — [illegible]

[illegible] ha representat que [illegible]
[illegible] ven vinguda ab embaxada als S.rs Nuncio [illegible]
[illegible]

anar [illegible] quatre S.rs Capitulars co es dos ab dignitat y en
continent foren elegits los S.rs Don Joseph Torres Don Ramon
Sans [illegible] ... [illegible] Bales
[illegible] de [illegible] proposat [illegible] ... [illegible]
[illegible] ... [illegible] perque [illegible]
[illegible] ... [illegible]
proxim [illegible] [illegible] ... [illegible]
[illegible] fuit resolutum que [illegible]
[illegible] o com vullan com se es acostumat

Die 30 7.bris 1670 fuit conuocatum capitulum
in Sacristia in quo [illegible]

S.ia Presidents — [illegible] — Sala — Corts — Sans
[illegible] — [illegible] — Francoli — [illegible]
Bales —

In quo los S.rs comisaris dela embaxada als S.rs Nuncio
han feta relatio dela embaxada [illegible] ...
[illegible] ... [illegible] ...
[illegible] ... [illegible] ...
[illegible] en [illegible] ... part [illegible]

item lo S.r Don [illegible] ... [illegible]
tractat ab lo S.r [illegible] acerca de la reintegratio dels
[illegible] fuit resolutum de que continue en forma
[illegible]

[illegible] ... [illegible]
[illegible]

[illegible] — [illegible] — [illegible] — Corts — [illegible]
[illegible] — [illegible] — [illegible] — [illegible] — [illegible]
[illegible] ... [illegible] — Bales
[illegible] ha representat [illegible] ...
[illegible] ... [illegible] dema-
nant [illegible] ... [illegible]
[illegible] ... [illegible]
[illegible] ... [illegible]
[illegible] ... fuit resolutum que [illegible]
[illegible] ... [illegible]

Die [illegible] 8.bris 1670 fuit convocatum Capitulum extraordinarium in quo etc.

[illegible] Presidens — [illegible] — [illegible] — Reart — [illegible] — [illegible] — [illegible] — Amigant — Maymo — Ximenes — Fontdevila — Cayol — [illegible] — Baco —

[illegible]

Die 3. 8.bris 1670 fuit convocatum Capitulum ordinarium in quo etc.

Presidens — [illegible] — Sala — Reart — Corts — [illegible] — [illegible] — Amigant — Maymo — Ximenes — Fontdevila — Cayol — Francoli — Delanuza — Tavarner — Baco —

[illegible] los S.rs Cang.es Ximenes y Fontdevila [illegible] que vulla anar al Concili Provincial de Tarragona [illegible] lo qual es intimat [illegible] los Cang.es Don Daniel Cayol [illegible] Tarragona la ultima vegada [illegible] trenta reals [illegible] Benet [illegible] lo gasto faria per anada y vinguda [illegible] los S.rs Cang.es Ximenes y Don Daniel Cayol [illegible]

Pedro elet Bisbe de Urgel acerca dela Pavordria de Maig dita de Badalona

fuit resolutum per anar a Tarragona al Concili [illegible] Provincial se anomene lo S.r Don Daniel Sayol ab los matexos trenta reals y paltes de que se donaren al S. Canonge Pere Benet [illegible]

fuit resolutum en lo dela Pavordria del S.r Don Pedro de [illegible] Bisbe elet de Urgel que prosseguesca lo comensat y que se done las copias dela concordia y executorial [illegible]

Die 10. 8.bris 1670 fuit convocatum Capitulum ord.m in quo etc.

[illegible] Presidens — [illegible] — Reart — Sala — Pui[illegible] — [illegible] — Amigant — [illegible] — Ximenes — Cayol — Francoli — La Nuza — Tavarner — Baco —

[illegible] persona per haver tingut [illegible] S.rs Cang.es Maymo y Tavarner [illegible] y segons los [illegible] dels anniversaris comuns y [illegible]

[illegible] per anar a Tarragona

[illegible] primer [illegible] se tinga Cap.l [illegible] a tractar de las instructions [illegible] y tambe per a tractar lo modo [illegible] de totas las rendas [illegible]

[illegible] dela pretentio del S.r Succentor [illegible] als S.rs Cang.es Maymo y Ximenes

Die 13. 8.bris 1670 fuit convocatum Capitulum ord.m in quo etc.

[illegible] Presidens — [illegible] — Sala — Reart — Puig — [illegible] — Maymo — Ximenes — Fontdevila — Sayol — Delanuza

Tarcarner — Baeo — ~~Tarcarner~~ Texidor — Lacasa
Joza —

Inquo los.r Cange. Don Daniel [illegible] eleit per
anar al Concili Provincial de Tarragona [illegible]
un memorial de acuntaments que se ha de aportar [illegible]
instructio [illegible] contra [illegible] Capt. [illegible]

Fou resolt [illegible] al S.r Don Daniel [illegible]
ab conformas [illegible]
[illegible] ab las addicions que se son llegides

Die 15 8.bris 1670 fuit [illegible]
Inquo [illegible]

Vila Presidens — [illegible] — [illegible] — [illegible] — Lacasa
Ximenes — Fontdevila — Francoli — Claramo — de Lamiça
Tarcarner — Farol — Baeo — Lacasa —

[illegible]
[illegible]
[illegible] 20000 lo dit [illegible]
[illegible]
[illegible]
[illegible]
[illegible] de tres dos [illegible] infant
muntarán las ventas infra annum se aferrátas [illegible]
per qui los denunciara post annum

Item tambe ha representat dit S.r Cange. Ximenes [illegible]
[illegible] Llans [illegible]
lo ab.t nos ha ninguna en la porta [illegible] dita porta
entre qui agas lo que nos farà [illegible] estauas en dita porta
y quels ha de [illegible] alguna persona [illegible]
[illegible] de nou lo mateix salari
peraque [illegible] Llans [illegible] annu [illegible]
que serveixa al Cap.l [illegible] dexe lo dit salari [illegible]
[illegible] ~~[illegible] Llans~~ [illegible]
[illegible] capitulars [illegible]
[illegible]
lo dit [illegible] Llans
Item per la p.ra proposito dels [illegible] foren [illegible]
le qual [illegible] com.o a dos S.rs Capitulars y son estats [illegible]
[illegible] los S.rs Cange.s Tarcarner y Baeo

[illegible] de aver seguit en esta S.ta Iglesia, molts inconve-
nients, y abusos en consertar, y no manifestar los llis-
mes Imperpetuo instituim, y manam, que ninguna perso-
na, ni caritater, ni procurador de aniversaris comuns, ni [illegible]
[illegible] procurador del [illegible] o de altre ~~[illegible]~~ procurasio
[illegible] per conservar ni vendras
ningun llisma [illegible] al [illegible] de sa
asistensia se consertan, o per via de sos comisaris; los
quals consertats, aia de entrar lo diner, en ma del cari-
tater, o Procurador de aniversaris comuns, o a qui
respectiva [illegible] dits consertats [illegible]
lo notari del [illegible] notari [illegible] com [illegible]
[illegible].

[illegible] per [illegible] las molestias que poria aportar, al
[illegible] per ocasio de las grasias demanarian, Instituim
[illegible]; Que dels llismas, o alienasions
[illegible] ninguna grasia, y de las vendas y ali-
[illegible] la tersera part de grasia,
[illegible] voluntarias se fasa [illegible] si [illegible]
[illegible] voluntarias, y alguna ~~en~~ gra-
[illegible] se aia de fer votant per escrutini
[illegible] forsosas, se aia de fer votant per escrutini
[illegible] y no altrament; Advertint que
[illegible] y consertar llismas, y fer las grasias dalt
[illegible] se puga fer ab un parlament, pero acsedir
[illegible] sino en capitol, votant per escrutini y nemine dis-
[illegible].

[illegible] vendes y alienasions las quals
[illegible] com deurian, Imper-
[illegible] manam que qualsevol persona de
[illegible] manifestara al [illegible]
[illegible] condisio que sia [illegible] que no sia ~~[illegible]~~ manifestat lo [illegible]
[illegible] llisma [illegible]
[illegible] donar al acusador la tersera part del llisma [illegible]
[illegible] ninguna part lo nom ni cognom de dit [illegible]
[illegible] en los llismas que seran acusats, ancaraque sian

uendas uoluntarias ros (?) paga [illegible] ninguna gracia sino les no tanto per escrutini, y nemine discrepante.

[illegible] agui [illegible] [illegible]

[illegible] comuni [illegible] [illegible]

Vila President — Josa — Sala — Reig — Gualbes —
Ximenez — Font de Vila — Mayno — Ranera (?) —
Jauerner — Sanz (?) — Baco — Sacasa —

In questos [illegible] Ximenez ha [illegible] [illegible] y que essent motos seria de [illegible] que arribaran a 200 ll. de 2000 ll. y que lo cantaeer [illegible] que arribaran a 200 ll. [illegible] de 2000 ll. y que lo cantaeer [illegible] ya lo que paga y dels que passaran de 200 ll. [illegible] lo cantaeer fer [illegible] dels sino dels tercers [illegible] de la tercia part [illegible] cobrantne de tres parts las dos y que sera de que los que no denunciaran las vendas infra annum [illegible] tant per [illegible]

[illegible]

[illegible] dos senyores [illegible] son estats nomenats los [illegible] Jauerner y Baco —

Dic 17 octobris 1630

[illegible]

[illegible] — Mayno — Ximenez — [illegible] —

[illegible]

[illegible]

[illegible] faran tres parts de la pobreu (?) [illegible] entendrer (?) [illegible]

[illegible] secular que ho fasse [illegible]

[illegible] fet [illegible]

[illegible] — [illegible] — Sala — Reig — [illegible] — Ximenez — Font de Vila —
[illegible] — Ranera — Baco — [illegible]

[illegible]

[illegible]

Die 29 octobris 1670

Vila Presidens — [illegible] — Josa — Sala — Sans — Massanes —
Valeri — Atxer — Maymo — Ximenez — Font [illegible] —
Gualbes — Francoli — Oliver — [illegible]anuca — [illegible]
Roco —

[illegible] fuit resolutum que los senyors canonges Tauerner y Roco commissaris [illegible] nou [illegible] per fer [illegible] repartits [illegible] dels que fan renda [illegible] que reste en clar com es la [illegible] del [illegible]

Y que lo senyor canonge Font de Vila offereix formar los dits [illegible] [illegible] que aparexera [illegible]

[illegible] Valeri [illegible]

[illegible] que en aquell [illegible]

[illegible] notaris [illegible]

[illegible] a moure [illegible]

[illegible]

[illegible] quede tants anys [illegible] no cobra — [illegible] que li faltan a cobrar y que dits senyors commissaris [illegible]

[illegible]

Die 12 Nouembris 1670

Vila Presidens — [illegible]
Massanes — Sans — [illegible] — [illegible]anuca — Roco — Tauerner —
Seuig — Ximenez —

[illegible] ue han trobat notari [illegible] per [illegible] que hauia [illegible] que no [illegible]

[illegible]

[illegible] en esta materia —

[illegible] canonge Ximenez [illegible]

[illegible]

[illegible] forma lo auer [illegible]

[illegible]

[illegible] qualsevols papers y drecho del [illegible]
[illegible]

Die 19 Nouembris 1670

Vila Presidens — Sala — Sans — Massanes — Gualbes
Valeri — Atxer — Maymo — Amigant — Ximenez
[illegible] — [illegible]anuca — Tauerner — Roco — Seuig, Josa

Los senyors canonges Gualbes y Atxer han [illegible] que [illegible] ha donat [illegible] als dits

[illegible] Molt Illustre [illegible] canonges [illegible] Tauerner y Roco [illegible]

[illegible] comdar [illegible]

[illegible] quedaran [illegible] que fien [illegible] quarta part [illegible] altres que sien [illegible] dos [illegible] commissaris comuns y la [illegible]

[illegible] Valeri [illegible] Maymo com a procuradors que son [illegible] comarca

[illegible] canonge Valeri [illegible]

Die 26 Nouembris 1670

Vila Presidens — Cortés — Valeri — Atxer — Maymo —
Ximenez — Massanes — Gualbes — Francoli — Oliver
Tauerner — Roco — Sala —

[illegible] Sermon [illegible]

[illegible] Ximenez [illegible]

[illegible] que [illegible] —

[illegible] Procura [illegible] Ramon Sans [illegible] per cobrar [illegible] rendas de las 4 Domas [illegible] cobrar [illegible]

[illegible] 28 [illegible] 1670 [illegible] poder de substituhir [illegible] Ramon Sans per cobrevar y cobrar las rendas de las quatre Domas [illegible] y cobrar totas las [illegible]

Die 3 Xbris 1670

Ad aliud Capitulum

Die 10 Xmbris 1670

[illegible] Illustrissimo [illegible] materia [illegible] 200 [illegible] Tarragona [illegible] per particular [illegible] Comunitat del Capitol [illegible] indemnitat [illegible] notícias se conferira [illegible] Capitols [illegible]

Die 12 Dezembris 1670

[illegible] President —— Josa —— Sans —— Massanes —— [illegible] —— [illegible] —— Aixer —— Maymo —— Montlleó —— Valeri —— [illegible] —— Tauerner —— Baco ——

[illegible] Aixer y [illegible] de Vilahan refereixen qualment ayr a las [illegible] horas y mitja tingueren audientia del Ex.mo Duch de [illegible] [illegible] en escrits que no llegi [illegible] Don Daniel Sayol Sindich en la Provin.a de Tarragona [illegible] y rahons tingue [illegible] de [illegible] [illegible] complidament [illegible] en [illegible] conferen [illegible]

Die 17 Dez.e 1670

Vice President —— Josa —— Massanes —— Valeri —— Aixer —— Maymo —— Montlleó —— Tauerner —— Baco —— [illegible] —— Oliver —— Pleig —— Sans ——

Dempres de hauer llegit [illegible] la carta del S.r Don Daniel Sayol [illegible] en la Provin.a [illegible] [illegible] en 2600 [illegible]

Item et eodem die de sero

Vice President —— Josa —— Saia —— Reart —— Corts —— Sans —— Massanes —— Pleig —— Gualbes —— Valeri —— Aixer —— Oliver —— Amigant —— Maymo —— Montlleó —— Tauerner —— Baco —— [illegible]

Llegidas las cartas del S.r Don Daniel Sayol [illegible] Don Daniel Sayol [illegible] de [illegible] per renunciar [illegible] de indemnitat que [illegible] quant lo [illegible]

a passarlos comptes y que lo sen. Secretari y Sant.
Fontdevila tornen a dit Ex.a dient que hauent [illegible] que
per causa de Don Daniel Sayol ab molta [illegible]
seruey c[illegible] y a falta d'en otorgar nou mandato
reuocar dit acte de indemnitat [illegible]
[illegible] representar a sa Mag. [illegible]
[illegible] de las 3 [illegible] de[illegible] [illegible] legats
de [illegible] nova [illegible] cessara [illegible] any que
sa Mag. [illegible] en no cobrar la quantitat dels [illegible]

Die 14 Januarii 1670

Vila President —— Sala —— [illegible] —— Masina —— Reig ——
Guaibes —— Valen —— Atxer —— Maymo —— Ximenis ——
Fontdevila —— Sayol —— [illegible] —— Tauerner —— [illegible] ——
Sepidor —— Baco ——

[illegible] Lonaha y Joseph [illegible] de Sitges se ha resolt que [illegible]
[illegible] mitja [illegible] de [illegible] y que [illegible]
[illegible] en [illegible]
[illegible] no obstant [illegible] decret a 12 del corrent
que [illegible] administradors del [illegible] comuns [illegible]
Carni de la [illegible] compte de [illegible] accostar de don [illegible]
Serran que [illegible] a pagar a [illegible]
[illegible] una de [illegible] cada any [illegible]
[illegible] seruir a dit compte

Die 21 January 1670

Vila President —— Sala —— Sans —— Reig —— Valen ——
Atxer —— Oliuer —— Amigant —— Maymo —— Ximenis ——
Massanes —— ~~[illegible]~~ —— Fontdevila —— Sayol —— Francoli ——
Tauerner —— Baco

[illegible] Ximenis [illegible] de [illegible]
de [illegible] de [illegible]
[illegible] de la [illegible] major y [illegible]
[illegible] Sant. Oliuer [illegible] legats [illegible]
[illegible] que no tenan [illegible] se ha [illegible]
[illegible] de [illegible] vacant [illegible]
[illegible]

Item [illegible] ha resolt que los SS. Commissarys [illegible] de [illegible]
[illegible] de la [illegible] de Badalona [illegible]
[illegible] viatge [illegible]
[illegible] commissio de la [illegible]
com a procurador [illegible] reportats
[illegible] convenient

Die 15 Aprilis 1670

Vila President —— Josa —— Sala —— Morell —— Corts ——
Sans —— Massanes —— Guaibes —— Valen —— Atxer ——
Reig —— Maymo —— Fontdevila —— Sayol —— Lanuça ——
Tauerner —— Baco —— Sepidor ——

[illegible] Sacrista Morell [illegible] Sant. Tauerner commissarys [illegible]
[illegible] de [illegible] sobre lo [illegible] mercantil
[illegible] del capitol [illegible] han reportat que [illegible] hauer [illegible]
[illegible] de la [illegible] ha
[illegible] deuaran a [illegible] advocats [illegible] y [illegible]
[illegible] capitol tambe se acontenta de [illegible] advocats y que
ab la conferencia se tracte del ajustament

[illegible] se ha resolt que lo Procurador mayor dels anniversarys comuns
[illegible] cobrat los demes Procuradors passats y [illegible] sena bé
[illegible] una commissio per trobar alguna forma de desempeñar
la [illegible] comuna y que se puga iguasar de Maig a Maig
[illegible] administracio de una a altre y que
tingan totas [illegible] mes claredat en los comptes

[illegible] a [illegible]
[illegible] en [illegible]
beneffici que dit v.r bote en [illegible]
[illegible] monjo den [illegible]
[illegible] fet donc lo dit consentiment [illegible]
[illegible] abril [illegible]

[illegible] — Gualbes —
[illegible] — [illegible] —
[illegible] — Delanuça — [illegible] — Baco —

[illegible] los s.rs canges Llaymo [illegible]
[illegible] [illegible]
[illegible] de alguns a tes [illegible]
[illegible] procurador [illegible]
[illegible] sobre dels quals senas discorregut per un [illegible]
[illegible] molt fuit resolutum de ques [illegible]
[illegible] otra [illegible] en fer [illegible]
[illegible]
[illegible]
[illegible]
[illegible]
[illegible] y volia entendrer y no volentiri enten[illegible]
[illegible] ecclesiastich o [illegible]
[illegible] [illegible] [illegible]

[illegible]
extraord.m [illegible]
[illegible] Presidens — [illegible] — [illegible] — [illegible] —
[illegible] — Valeri — Ximenes — Font de Viña —
[illegible] — Delanuça — [illegible] — [illegible]

[illegible] es entrat ab re:
[illegible] consellers [illegible]
[illegible] de la seu
[illegible] los quals [illegible]
[illegible] van fent la proua [illegible]
aquella gera [illegible]
[illegible]

Item lo s[eny]or canonge Tauarner ha ... [illegible]
sobre dels tersmes tocants ... administracio [illegible]
Iglesia lo qual ha entregat que ... [illegible]
fora ... ~~[illegible]~~
no puga ningun Adm[inistrad]or de ... [illegible] de
recertar ningun ... [illegible]
... [illegible] volunta[r]ias ... [illegible]
als terseres de tres ... [illegible]
molts officiar los ... [illegible]
senor acusador la tercera part ... [illegible]
... [illegible]
tent ... [illegible]
... [illegible]
... que esta ... [illegible]
... [illegible]
Item lo s[eny]or canonge ... [illegible]
... [illegible]
Item que la sala com ... pera que pujen al arxiu ... [illegible]
... dels Rosechs de la comunas y
... la ultima capbreuatio ... [illegible]
... de los Rosechs ... [illegible]
... los s[enyo]rs canonges Tauarner y Baco
[illegible]

Die ... [illegible] 1670

Vila

... Valeri — Atxer — Reymo — ...
... de Vila — Ianuça — Tauarner — Baco

... molt que s'ha treballat ... en
... en ajustar la colleta del ... [illegible]

... [illegible]

1670 ... [illegible]
... procurador ... [illegible]

... del ... Vila ... [illegible]
... de Tarragona ... [illegible]
... [illegible]

Pariol — ... [illegible]
... [illegible]

... benefici del capitol
... [illegible]

Die 27 octobris 1670

Vila Prenaens — Sala — Sans — Valeri — Atxer
Ximenis — Anuça — Baco — Texidor — Tauerner
Reart — Josa — Corts — Reig —
... [illegible]
... a confectura ... [illegible]
... [illegible]
del capit[ol] ... [illegible]
... [illegible]

Die 31 octobris 1675

Via Presidens — Josa — Reart — [illegible]

Valeri — [illegible] — Raymo — [illegible]

[illegible] — [illegible] — Aueerner — [illegible]

Gramoi —

[illegible] nos seli han entregat las Bullas [illegible]

[illegible] dit de Vorell [illegible] del

[illegible] Dalmau de Lopers [illegible]

[illegible]

[illegible] quedà en lo comte de Onat [illegible]

[illegible] se fassa manament al [illegible] Ian. Valeri [illegible]

[illegible] al [illegible] Marques [illegible]

[illegible] que lo [illegible]

[illegible] sia [illegible]

[illegible]

Item se ha [illegible]

[illegible] tractar [illegible]

[illegible] Carol [illegible]

[illegible]

[illegible] Misericordia [illegible]

[illegible]

[illegible] al [illegible] que [illegible] aquells [illegible]

[illegible]

Via Presidens — Josa — Sala — Morell — [illegible]

[illegible] — Reig — Gualbes — Valeri — [illegible] — Oliver

Amigant — Raymo — Ximenes — [illegible] — Aueerner

[illegible]

[illegible]

[illegible]

[illegible]

[illegible] nos.

Lo que se ajustó en el Concilio [illegible] de 1664 [illegible] los [illegible] de los [illegible] para [illegible] la cantidad de [illegible] Provincias, y de [illegible] Diocesis [illegible] de las obligaciones de los [illegible] [illegible] forma [illegible].

[illegible] muy [illegible] los [illegible] y [illegible] obligan [illegible] obligación [illegible] cantidad de [illegible] toda [illegible] Provincia

[illegible] mallors [illegible]

[illegible] Billets [illegible]

[illegible]

[illegible]

[illegible] Capitol [illegible]

[illegible] Bilet [illegible]

[illegible] Billet

[illegible] Don Daniel que antes de

entregar la moneda [illegible] Archebisbe tinga disposat

[illegible] Pastor que [illegible]

[illegible] Billet [illegible]

[illegible]

[illegible]

[illegible]

[illegible]

[illegible]

de ma de dit [illegible] dijous [illegible]

[illegible]	Rosa	Sans	Mazzanes
	Gualbes	Vaieri	Atxer
Reig			
Maymo	Ximenez	[illegible]	Pacco

[illegible] que lo [illegible] Atxer secretari [illegible] diners de [illegible]

[illegible] per les [illegible]

[illegible] conforme [illegible] en 13 de [illegible]

[illegible]

[illegible]

[illegible]

Item se hare [illegible] e fassan manament al S. an Valeriga que [illegible] a Don Vicharano de [illegible] [illegible] de manera [illegible] [illegible] e altres quitos [illegible] [illegible] esta [illegible] [illegible]

Item se ha fet manament al S. an [illegible] Jaume [illegible] aga de 1500 [illegible] Rocha [illegible] [illegible] pagat al [illegible] Tavernr [illegible] [illegible] [illegible]

Item se [illegible] que los SS. [illegible] maiors se informen si [illegible] que de [illegible] apotecari [illegible] no hauent [illegible] [illegible]

[illegible]

Die [illegible] [illegible] 1670

[illegible]

[illegible]

Vila Prenderi — Regi — Valeri — Gualbe — [illegible] —
Jaume — Ximenez — Aliuer — Tavernr — Baco —
De Lanuça [illegible]
[illegible]

Die 20 Nouembris 1670

[illegible] — [illegible] — [illegible] — [illegible]
Aliuer — Jaume — Tavernr — Vergedor
[illegible] —

[illegible]

Die 24 Nouembris 1670

Vila [illegible] — [illegible] — [illegible] — Regi —
Gualbe — Aliuer — [illegible] — Jaume —
Ximenez — [illegible] de Vila — de Lanuça — Tavernr
Baco —

[illegible] de Lanuça [illegible] [illegible]

[illegible]

Die 26 Nouembris 1670 [illegible]

Vila Prenderi — Regi — [illegible] — [illegible] — [illegible] —
Gualbe — Aliuer — [illegible] — [illegible] — Jaume —
Ximenez — Lanuça — Baco —

[illegible]

[illegible] Girona [illegible] [illegible] de la Mare de Deu [illegible]

[illegible]

[illegible] de Girona [illegible]

[illegible] Armenys, [illegible]

[illegible] ... pr[illegible] la obstinatio de tant inconvenient [illegible]
obedien[a] a son Senor —

Die 28 [illegible] 1670

Vila Presidens —	Sans —	Rualdes —	Auxer —	Valeri —
Massanes —	Reig —	Ximenes —	[illegible]	[illegible]
Tauerner —	Baco —	Cepiaci —	Josa —	

[illegible] Porta [illegible]

[illegible]

[illegible] de Vilafr. [illegible]

[illegible]

Die [illegible] 1670 fuit [illegible]
in quo ett.

[illegible] —	Josa —	Ricart —	Sans —	
Massanes —	Reig —	Valeri —	Ximenes —	Fontdeluila
Tauerner —	Baco —	Texidor —		

Inquo seha llegida una carta del Cap.

qual deuria que lo Cap. [illegible] ab una carta [illegible] la Reyna
[illegible] de la creuesta obtinguera per [illegible] Sant [illegible]
[illegible] vacant [illegible]
[illegible] Don [illegible] de Camporrelles

[illegible] donada [illegible] serpent de
[illegible] contenint en ella
[illegible] de una Escrivania [illegible]
[illegible]

[illegible] Reyna [illegible]

[illegible] de Vergell [illegible]
[illegible] Reyna [illegible]
[illegible] Cap. de Vrgell

[illegible] 1670 fuit conuocatum [illegible] in quo

[illegible] Presidens —	[illegible] —	[illegible] —	Reig —
[illegible] —	[illegible] —	Fontdeluila —	Tauerner
Baco —	Texidor —		

[illegible] Cap. [illegible]
[illegible]
[illegible]

Die 5. Xbris 1670 fuit conuocatum Capitulum ord. in
quo ett.

Reig Presidens —	Massanes —	Valeri —	Oliuer
Ximenes —	Fontdeluila —	Tauarner —	Baco —
Texidor —			

Inquo se ha llegida una sup. donada per [illegible] Mana [illegible]
[illegible] germana del q. Pouerdre Pere Maris demanant
com a hereua de dit Mans que lo [illegible] Valeri li resti-
tuesca lo inuentari dels bens de dit Pouerdre
Item se ha llegida altre sup. de mo Gabriel [illegible]
lo senefici [illegible] demanant [illegible]

37 ll 10 s per dos pensions y mitja cayguda en lo 7bre proxim passat per raho de 1544 ll que feren en dos terminis de la dita almoyna

Item seria llegida altra supplica de mo Pau Buguma pre de Tarrassa, com han rebut los generos dels ta... ... y menda en la ... ... de monbu abla qual demana ... ... 22 q. ... en lo mes de mars del qual ... alguns anys

Fuit resolutum que lo de la supplica de la germana del q. Concordie Pere mans que ... ... que ... lo q.m Concordie Mans ... ... tutira lo inventari ... en nom dell ... dels dits ... los ... cange valen, o quant no ...

Y pagara ... dors

Fuit resolutum en lo de la supplica de m.o Gabriel ... ques mire altra vegada al ... y que si se troba altra cosa mes ... ... reporte en ...

Fuit resolutum en lo de la supplica de mo Buguma que los caritaters lo pague

Die 15 xmbris 1670

Vila President — Bosa — Massanes — Reig —
Tualbes — Valen — Atxer — ... Vila —
Sauerner — Baco — Cepordor — Sans —
Amigant —

A la supp.a donada p.r part de firma de m.o Hieronym Ferrer ... ...
supp.a ... ...

... ... de compendrer y ... al Baxo y ... ... la Cota del ... ... y que ... 1 ll mes de salari ... ...

Die 19 xmbris 1670

Vila President — Bosa — Massanes — Valen — Atxer —
Maymo — Fontdevila — Sauerner — Baio — ...
Saia — Sans — Corts — Morell — Massanes
Amigant — Paniols — Tualbes — Reig —

... ... Valencia ... ... Valen ... ...

Item se ha ... a la supp.a donada per Pere ... ... de hauer servit tants ... de Notari ... ... y ... la futura successio de ... del Cariol y nomine ... ...

Item ... ... la supp.a donada per ... de ... en nom de ... ...

... ... en ... supp.a

A ... de ... ...

... ... dels emoluments de la ... ... los ... ... emoluments ... ... percebir y exhigir calendaris —

Die 24 xmbris 1670

Vila President — Saia — Rexart — Sans —
Massanes — Reig — Valen — Atxer —
Oliuer — Amigant — Ximenis — Baio —
Fontdevila — Maymo —

Co... Joan ... ... de ... ...

Die 9 January 1671

Vila President — Reart — Sans — Reig — Atxer —
Maymo — Sayol — Font de rrela — Tauerner — Baco
Texidor — Llulies —

[illegible]

Ittem [illegible]

Die 12 January 1671

Reig President — Cosa — Sans — Valeri — Atxer —
Maymo — Ximenez — [illegible] — Mastanes —
Oliuer — Tauerner — Baco — [illegible]

[illegible] Consellers que [illegible] los altres Consellers

Ittem [illegible]

[illegible] 68, 69 y 70 [illegible]

Ittem [illegible] Atxer Secretari [illegible]

[illegible]

Die 16 January 1671

Vila President — Cosa — Corts — Sans — Mastanes
Reig — Gualbes — Valeri — Atxer — Maymo
Ximenez — Font de rrela — Sayol — Tauerner — Baco —
Texidor —

[illegible]

tambe com [illegible] a Tarrassa [illegible]

auenguda [illegible] pagar lo degut —

Ittem se ha [illegible] salua errore

[illegible] Ximenez [illegible]

Ittem se ha resolt que pague [illegible] en la Prov.a de Tarragona

Ittem se ha [illegible]

[illegible]

Die 19 January 1671

Vila President — Sala — Morell — Sans — Mastanes —
Corts — Reig — Gualbes — Valeri — Atxer —
Oliuer — Amigant — Maymo — Ximenez — Font de rrela —
Sayol — Franioli — Tauerner — Baco —

han referit — Los SS.rs Gualbes y Tauerner comissaris [illegible] ab lo S.r Don [illegible] Bisbe de Vrgell [illegible] relacio que [illegible] lo capitol [illegible] S.r Don Dalmau [illegible] 23 ₶ 10 [illegible] del S.r Don Pedro Vaca [illegible] Don Dalmau [illegible] y no [illegible] en contrari —

~~[struck-through passage, illegible]~~ Vila ... de

~~[struck-through passage, illegible]~~

Item s'ha deliberat ... de la ... Vila ... que ... los ... y que ... les Dinars ... Capitulars ... que ... los ... que ... en les 20 ...

... que ... a cada ...

Item s'ha ... donar ... ab ... Presidens ... Capitol ... de Vilana ... les ... que han ... que ... los ... de la ...

Item s'ha ... manam ... al ... Vila ... que ... Claravitat ... Bernat ... que ... de ... de Vilafranca ... de aquells inconsiderats Vassalls

Die 23 January 1671

Vila Presidens	Vala	Josa	Corts	Sans	Massanes
Reig	Valeri	Gualbes	Atxer	Maymo	Ximenis
Ginebreda Vila	Sayol	Jauerner	Paco	Sepidar	

Los Senyors ... Corts ... que ... los ... Senyors ... de la Vila ... Vila ... de ... que ... los ... que ... Vassalls ... que ... que ... Real ... Senyors ... que lo Real ... lo que mes sie Justicia sens dependencia dels ...

... que ... los Senyors ... de Vila ... que ... de ... de aquella ...

... de ... que ... de ... que ... que ... de aquella ...

Item s'ha examinat de ... lo ... de aquella ...

Die 24 January 1671

Vila Presidens	Mirelli		Massanes	Sans
Corts	Valeri		Maymo	Ximenis
Ginebreda	Vila		Gualbes	Paco
Atxer				

In sacristia los ... Monserrat ... de ... la ... de ... de aquella ...

... de aquella ...

Die 26 January 1671

Vila Presidens	Corts	Reig	Sans	Massanes
Valeri	Atxer	Maymo	Gualbes	Ginebreda Vila
Sayol	Ferrussola	Jauerner	Paco	

... Preverer de la Capella de Santa Eulalia ... de plata ... que ... lo Argenter ... Fornaguera ...

aquellas baix en d.a Capella en [illegible] [illegible] de la Iglesia [illegible] com [illegible] [illegible] [illegible]
de [illegible] [illegible] [illegible]

[illegible]

Die 30 january 1671

Vila President —— Josa —— Arús —— Gualbes —— Valeri —
Aixer —— Fontdevila — Cavernier — Baco —— Massaguer
[illegible] —— Ximenis — Alaymo — [illegible] — Reig

Procurador de [illegible] Joan [illegible] [illegible] [illegible] de [illegible] [illegible] ha [illegible] [illegible] [illegible] [illegible] [illegible] [illegible] [illegible] [illegible] [illegible] en la [illegible] [illegible] [illegible] [illegible] [illegible] [illegible] [illegible] [illegible] [illegible] [illegible] [illegible] [illegible] de [illegible]

Die 6 febrer 1671

Vila President — Josa —— Sala —— Morell — Orts —
Arús —— Chavarries — Reig —— Gualbes — Valeri —
Aixer —— Alaymo — Fontdevila — Sayol — Fanculi
Cavernier — Baco — [illegible] — Oliver —

[illegible] [illegible] [illegible] [illegible] [illegible] [illegible] [illegible] [illegible] [illegible] [illegible] Ramon Arús [illegible] [illegible] [illegible] [illegible] [illegible] [illegible] Reig [illegible] [illegible] [illegible] [illegible] [illegible] [illegible] [illegible] [illegible] [illegible] [illegible] [illegible] de 10 [illegible] [illegible] [illegible] [illegible] [illegible] [illegible] [illegible] [illegible] [illegible] [illegible] [illegible] [illegible] [illegible] [illegible] [illegible] [illegible] [illegible] [illegible] [illegible]

Die 5 febrer 1671

[illegible] President — [illegible] — [illegible] — Valeri — Aixer
Oliver — Alaymo — Cavernier — [illegible] — [illegible]
[illegible] — Sayol — [illegible]

Juntos [illegible] [illegible] en la ciutat de [illegible] [illegible] [illegible] [illegible] [illegible] [illegible] [illegible] [illegible] [illegible] [illegible] [illegible] [illegible] [illegible] [illegible] [illegible] [illegible] [illegible] de [illegible] nomenat en [illegible] de [illegible] [illegible] [illegible] [illegible] [illegible] de S.t Miquel [illegible] [illegible] [illegible]

Die 6 febrer 1671

Vila President — [illegible] — [illegible] — Reig — [illegible]
Valeri — [illegible] — Alaymo — Ximenis — [illegible]
Cavernier — Baco — Aixer — [illegible] —

[illegible] les camaras [illegible] de la [illegible] de la [illegible] [illegible] [illegible] [illegible] [illegible] en dar esta administracio.

[illegible] [illegible]

[illegible] [illegible] [illegible] [illegible] [illegible] [illegible] [illegible] [illegible] [illegible] [illegible] [illegible] [illegible] [illegible]

Die 3 Marty 1671

Vila [illegible] — Sora — Ortis — [illegible] — Valeri
[illegible] — Mauro — [illegible] — Sauer — [illegible]
[illegible] — [illegible] — [illegible]

[illegible] convocats en la ciutat [illegible] que [illegible] (16)
morí lo Ex.mo S. Don Christofol Crespi de Valldaura Vicecanceller de la corona de Aragó [illegible] Madrid [illegible] Monarchia per embaxada que han fet en [illegible]
[illegible]
[illegible] de Vicecanceller en [illegible]
[illegible]
[illegible]
[illegible]
[illegible] de [illegible] al [illegible]
[illegible] major [illegible]
[illegible] Tauerner [illegible]
[illegible]
[illegible]
[illegible]
[illegible] Deu [illegible]
[illegible]
[illegible] Tauerner [illegible]
[illegible]
[illegible]
[illegible]
[illegible]
[illegible] de Vicecanceller [illegible]
[illegible]
[illegible] Morell [illegible]
[illegible] que [illegible]
[illegible] Iglesia [illegible]
[illegible]

[illegible] Morell [illegible] 1671

[illegible] 3 Marty 1671

[illegible] — [illegible] — [illegible] — Masanes — [illegible]
[illegible] — [illegible] — [illegible] — [illegible] — Ximenes
[illegible] — [illegible] — [illegible] — [illegible] — Tauerner
[illegible] — Morell

[illegible]
[illegible]
[illegible] Don Ramon [illegible]
[illegible] y hauent [illegible]
[illegible] y que no [illegible] particular
[illegible] que per consequent no se
puga impedir [illegible] de aquelles y que per [illegible] materia [illegible]
[illegible] Don Ramon Sans de [illegible]
[illegible] nomine [illegible]
[illegible]
[illegible]
[illegible]
[illegible]
conuenient a la Iglesia
[illegible]
[illegible]
[illegible]
[illegible]
[illegible]
[illegible]
[illegible] conuenient
[illegible] Don Ramon Sans [illegible]
[illegible]
[illegible] Don Ramon Sans [illegible]
[illegible]
[illegible]
[illegible]
[illegible] diner que haura de pagar
[illegible]
[illegible]
[illegible]

Die 12 Martii 1671

Il.e President — Morell — Sans — Gualbes — Valeri —
Aixer — Mayms — Ximenis — Sanuça — Tauerner —
Baco — [illegible] — Jancoli — Messanes —

Se ha donat permissió al s. Ant. Gualbes de poter assistir a la missa noua del m. de J. hult Benet Biscarons [illegible] ab la [illegible] y sen Crit [illegible] dit s. Ant. Gualbes

Molt Ill. Capitol ha [illegible] tingut a dit [illegible] Vilanova [illegible] de Sta [illegible] [illegible] a [illegible] [illegible] las necessitats de la [illegible] a [illegible] [illegible] [illegible] [illegible] [illegible] ha [illegible] [illegible] [illegible] Ramon [illegible] [illegible] [illegible] [illegible] entre los ss. [illegible] [illegible] —

Item se ha [illegible] de [illegible] [illegible] [illegible] [illegible] [illegible] [illegible] Ramon Sans y [illegible] [illegible] [illegible] [illegible] [illegible] [illegible] Vallès [illegible]

Die [illegible] Martii 1671

Il.e President — [illegible] — [illegible] — [illegible] — [illegible] —
Valeri — Aixer — [illegible] — Maymo — Ximeniz —
[illegible] — [illegible] — Tauerner — Baco — [illegible] —

Se ha donat [illegible] a [illegible] [illegible] de [illegible] per permutar [illegible] [illegible] [illegible] ab [illegible] [illegible] [illegible] [illegible] [illegible] —

[illegible] [illegible] una carta [illegible] [illegible] [illegible] [illegible] de Madrid [illegible] [illegible] [illegible] [illegible] [illegible] [illegible] Joan [illegible] [illegible] [illegible] [illegible] [illegible] [illegible] de [illegible] [illegible] [illegible]

al Bisbat de Vrgell y [illegible] de Badalona [illegible] [illegible] [illegible] Valeri com a [illegible] [illegible] [illegible] en Badalona per [illegible] de dit [illegible] Valeri

Item [illegible] [illegible] [illegible] [illegible] [illegible] Roma [illegible] [illegible] [illegible] [illegible] [illegible] [illegible] [illegible] [illegible] [illegible] [illegible] [illegible] [illegible] [illegible] [illegible] [illegible]

Die 24 Martii 1671

Il.e President — [illegible] — Morell — Corts — Sans —
Reig — Gualbes — Aixer — Valeri — Maymo —
Ximeniz — [illegible] — Tauerner — Baco — [illegible] —
— [illegible] —

[illegible] [illegible] [illegible] [illegible] [illegible] [illegible] [illegible] [illegible] [illegible] [illegible] [illegible] [illegible] [illegible] Don Joan Ribera [illegible] [illegible] [illegible] [illegible] [illegible] [illegible] [illegible] [illegible] [illegible] [illegible] de Montserrat [illegible] Miquel [illegible]

Die [illegible] mars 1671.

Vila Presidens — [illegible] Corts — Sans — Masanet — [illegible]
Juribes — Valen — Atxer — Oliuer — [illegible]
Ximenez — [illegible] — Mayno — Lanuça — Tauerner

Baeg [illegible] los ss.rs [illegible] Valen y [illegible] manyers han feta relacio [illegible] hauent [illegible] Batta [illegible] era arribat de la Vila de Sitges [illegible] y Real consell [illegible] consents [illegible] que [illegible] de aquella Vila y han refert lo que [illegible] los hauia dit = [illegible] ant Valen ha donat [illegible] vna carta que hauia [illegible] dels iurats de [illegible] a 2 del corr.t y tambe vn [illegible] hauia donat [illegible] sobre vna [illegible] de [illegible]

[illegible] notorio [illegible] Ximenez [illegible] mar [illegible] embaxada al [illegible] en [illegible] de Sitges [illegible] continuar [illegible] en [illegible] a sa Real [illegible] y en particular [illegible] Vidal [illegible] de aquella Vila [illegible] cartas [illegible] dels [illegible] Vassalls —

Item [illegible] que los ss.rs [illegible] manyers [illegible] vna carta als iurats de Sitges.

Item fonch [illegible] ant Valen [illegible] fundacio de la [illegible] [illegible] ant Valen ho [illegible] y que [illegible] [illegible]

Die 7 [illegible] 1671

Vila Presidens — Josa — Morell — Corts —
Sans — Lacasa — Escalbe — [illegible] —
Atxer — Oliuer — Mayno — [illegible] —
Sayol — Lanuça — Tauerner — [illegible] —
[illegible] — Ximenez — [illegible] —

[illegible] han [illegible] capitulars [illegible] eleccio [illegible] los [illegible] Tauerner [illegible] Morell y consentits en lo [illegible] nominar y [illegible] los officis vacants en los [illegible] y conforme [illegible] en [illegible] que no [illegible] han [illegible] electors [illegible] Item [illegible] los [illegible] Felip Tauerner [illegible] any 1671.

Item fonch [illegible] los ss. ant Valen y Ximenez [illegible] donassen moltas gracias de la fundacio que sa Mag.t [illegible] de la Assensio y que [illegible] sa [illegible] solemnitat [illegible] y [illegible] a [illegible] —

Item fonch resolt que los ss.rs [illegible] manyers [illegible] gracias [illegible] portarlo en [illegible] lo [illegible] consell [illegible] de Sitges [illegible] aquells [illegible] obedien.a [illegible] continuar [illegible] com [illegible] —

Item [illegible] en [illegible] en tal [illegible] corrent [illegible] compte del corrent Bienni [illegible] lo ant Valen [illegible] partidas [illegible] 75 [illegible] Atxer [illegible] 275 [illegible] 500 [illegible] de Sitges los ss. [illegible] Ximenez [illegible] Atxer [illegible] 188 [illegible] 34 [illegible] que [illegible] 539 [illegible] 36 —

[illegible] Valen [illegible] en [illegible] Bienni 539 [illegible] 133 [illegible]

Die 8 Aprilis 1671

Vila President — Josa — Ayassa — Vallés — Aixer

Gualbes — Olivier — Maymo — Fontdevila — Sayol

Reig — ~~[illegible]~~ — Sepidor — Janeca — Sauerner

Baco — Borras — Morell —

Los ss. Don Lluys de Josa, Sarriera ha fet [illegible] lo Capitol y ha referit que lo Veguer de [illegible] de la Ciutat [illegible] y Bosch [illegible] haver aprehenso de una [illegible] del [illegible] pretenent que [illegible] al [illegible] y que [illegible] al [illegible] que [illegible] cosa [illegible] y per aço se ha tambe [illegible] las carrosas y cavalcaduras y haventse discorregut llargament sobre lo succehit se ha resolt se [illegible] los Advocats del Capitol ab los Commissaris [illegible] y se aguarde la resolutio [illegible] y [illegible] se ha resolt ques fassan dos embaxadas una [illegible] [illegible] [illegible] [illegible] [illegible] [illegible]

Die 9 Aprilis 1671

Vila President — Josa — Corts — Sans — Aixer

Reig — Gualbes — Vallés — Aixer — Olivier

Maymo — Ximenez — Fontdevila — Sayol — Sauerner

Janeca — Baco — Sepidor —

Los ss. [illegible] Sans referiren [illegible] del S. Virrey que havian informat llargament [illegible] general [illegible] de dos [illegible] que [illegible] informatio de dits ss. Commissaris en la informatio de la [illegible] [illegible] [illegible] [illegible] [illegible]

Die 10 Aprilis 1671

Vila President — Josa — Corts — Gualbes — Aixer

Reig — Ximeny — Fontdevila — Sayol — Sans

Maymo — Sauerner — Sepidor — Baco —

Los ss. Commissaris [illegible] han referit que lo S. Virrey se ha servit donar intentio que enviaria a cridar al S. [illegible] y que [illegible] dit S. [illegible] que se restituesca [illegible] mals que foren [illegible] carregadas de [illegible] y que se escuseria lo que [illegible] del [illegible] Capitol y que entenent [illegible] fassan dos [illegible] cada part y [illegible] las rahons que tenen [illegible] de que resta lo [illegible] Capitol [illegible]

Item se ha donat [illegible] a [illegible] Castellet que [illegible] [illegible] fassa arrencar [illegible]

Item se ha referit a la [illegible] donada [illegible] cobrar [illegible] de la [illegible] fundada [illegible] de tal [illegible] del [illegible] Beneficiades [illegible] y [illegible] que [illegible] pagarlo que deu [illegible] a las [illegible] de [illegible] llama [illegible] donada [illegible] lo deudor [illegible] del [illegible] y dos Juristas [illegible] al dit [illegible] que hauran [illegible] de [illegible] no tenint [illegible] cobrar [illegible] y se ha fet [illegible] als ss. [illegible] Ximeny y Sauerner [illegible] en [illegible] que se portaran [illegible] de [illegible]

Die 13 Aprilis 1671.

Vila President — Josa — Sala — Sans — Gualbes — Aixer

Maymo — Ximeny — Fontdevila — Sayol — Sauerner — Baco

Sepidor — Reig —

Lo S. Can. Sauerner ha referit que havia procurat ajustar los Advocats del Capitol y que digan son sentir en orde a la apprehensio que los ss. Consellers [illegible] en la carnisseria [illegible] proposat y [illegible] en Capitol [illegible] ss. Don Victorian [illegible]

de Valda y S.r D.or Valencia y referit llargam.t en [illegible]

se ha resolt conforme Cofentir de dits [illegible] ducats ques [illegible] la

materia y se fassa vna embaxada al S.r Consellers de esta Ciutat [illegible]

los SS. Sacrista Morell y Can.e Tauerner commissaris [illegible] esta em-

baxada y la reporten y que se puga deliberar lo que mes conuinga

per reparo de la lesio que pateix la Iglesia —

Item se ha [illegible] que los SS.rs commissaris Ximeny y Tauerner [illegible]

[illegible] entre [illegible] Capitol [illegible]

[illegible] y se ha [illegible] lo parer [illegible]

Capitol

[illegible] Tauerner [illegible]

[illegible]

Die 16 Aprilis 1671

Vila Presidens	Josa	Sala	Morell	Cortes
[illegible]	[illegible]	Gualbes	Valeri	Atxer
[illegible]	Maymo	Fontdevila	Sayol	Tauerner
Sanuça	Baco	Texidor	Reig	

Los SS. [illegible] y Ximeno [illegible] embaxada [illegible]

[illegible] SS. Consellers han [illegible] que los SS.rs Consellers en la

[illegible] del Consistori [illegible]

Capitol ha resolt que dos Cavallers de capa y

espasa y [illegible] del [illegible] Capitol se han nomenats los SS.

[illegible] y ~~Tauerner~~ Can.e Tauerner [illegible] assistescan a la

[illegible]

Item [illegible] Atxer y [illegible] Fontdevila per

[illegible]

se fe a duocat al S.r D. r M. Roig y Morell — Item se ha nomenat Aduocat [illegible]

[illegible] y [illegible] que [illegible] conferencias [illegible]

juntas de totas las cosas [illegible]

Die 17 Aprilis 1671

Vila Presidens	Sala	Morell	[illegible]	Gualbes
Atxer	Maymo	Fontdevila	Sayol	Josa
[illegible]	Ximeno	Baco	Fontdevila	

Lo S.r Can.e Valeri ha representat que el [illegible] Dr. [illegible]

[illegible] de Vrgell [illegible] que [illegible] Capitol [illegible]

[illegible] Ill.mo [illegible] capitulars [illegible]

[illegible]

Item [illegible] los SS. [illegible] Ximeniz)

[illegible]

[illegible]

[illegible] Item se ha atorgat [illegible] Can.e Valeri [illegible]

[illegible] Vicent comerçant [illegible] de Maig proxim vinent

Die 20 Aprilis 1671

Vila Presidens	Morell	Cortes	[illegible]	Gualbes
Valeri	Atxer	Reig	Maymo	Fontdevila
Sayol	Pinoli	Sanuça	Baco	Josa

[illegible] Cr. [illegible] per [illegible]

[illegible] del 3. beneficii de [illegible] en esta S.ta Iglesia

Item se ha comes als SS. Can.e Valeri [illegible]

[illegible] notari [illegible]

de S.ta Anna [illegible]

[illegible] mates dits SS. [illegible]

[illegible]

[illegible]

Die 24 Aprilis 1671

Vila Presidens	Morell	Reig	Gualbes	Valeri
Atxer	Fontdevila	Maymo	Sayol	Pinoli
Sanuça	Tauerner	Baco	[illegible]	

[illegible] sobre [illegible]

[illegible]

[illegible] quantitats —

Item se ha resolt que los [illegible] S.ta Maria [illegible]

continuen la embaxada [illegible]

[illegible]

[illegible] differencias

Item [illegible] Valeri [illegible]

[illegible]

[illegible] en bona forma que los beneficiats

[illegible] paguen [illegible]

[illegible] antiguam.t [illegible]

[illegible] ~~[illegible]~~ [illegible]

[illegible] —

Die 27 Aprilis 1671.

Morell Presidens —— Josa —— Sans —— [illegible] ——
Reig —— [illegible] —— [illegible] —— [illegible] ——
Ximens —— [illegible] —— Tauerner —— Baco ——
Sepui [illegible] —— [illegible] ——

[illegible] los capitulars nos en Capitol han jurat los officis de [illegible] conforme se conte en [illegible] restant a jurar los [illegible] en poder del not. de capitol [illegible] que effectue la Institutio [illegible] Valeri se es nomenat commissari [illegible] en Tarragona [illegible] contra [illegible] donant [illegible] la materia [illegible]

[illegible]

[illegible] vendrer [illegible]

Die 2 May 1671

Vila Presidens —— Morell —— Cortes. Sans —— Valeri —— Atxer
Maymo —— Ximens —— Sayol —— Tauerner —— Baco
[illegible] —— [illegible] —— Gualbes —— Reig ——

[illegible] Tauerner ha proposat [illegible] que [illegible] vendrer [illegible] los cars de [illegible] Tauerner [illegible] que judicialm.[illegible] requerit [illegible] donar [illegible] que [illegible] Capitol y que [illegible] dit S. Can. Tauerner [illegible] sindica [illegible] disposicio de dit S. Can.[illegible] Tauerner

[illegible] Capitol [illegible] Tauerner [illegible]

[illegible]

Capitula gnalia May in nomine Dni

Incipiunt Capitula Generalia Mensis May Anni 1671

Die 8 May 1671

Vila Presidens —— Sala —— Morell —— Cortes ——
Sans —— Reig —— Gualbes —— Valeri ——
Atxer —— Oliuer —— Maymo —— Ximens ——
Lanuça —— Tauerner —— Baco —— Texidor ——
Sayol ——

En [illegible] dita Missa [illegible] invocar [illegible] divino auxili [illegible] que ab son divino [illegible] lo que sie a major gloria de nro S. [illegible] y [illegible] tambe [illegible] que comença [illegible] et Omega [illegible]

Los S. [illegible] y Armyner [illegible] que [illegible] funcions que [illegible] anys [illegible] Armyners. [illegible] representat [illegible] Armyner [illegible] reintegratio de la total [illegible] se dexa a la bona direcho y prudencia del S. [illegible] Armyner [illegible] disposicio del concordat [illegible]

Item [illegible] resolt que los Can.es Oliuer y Atxer [illegible] en [illegible] que [illegible] concertar [illegible] que passan [illegible]

Die 13 May 1671

[illegible] Presidens —— Josa —— Sala —— Morell —— Sans ——
Valeri —— Atxer —— Maymo —— Reig —— Ximenez ——
Sayol —— Lanuça —— Tauerner —— Baco —— Texidor ——

Lo M. Ill. Capitol ha donat lo consentiment al Dr Antoni Pau Maria [illegible] per permutar lo Benefici [illegible] de S. Miquel [illegible] de patronat del Capitol ab lo Dr [illegible]

~~[illegible]~~

Item a supp.ca donada per lo [illegible] de S.t [illegible] [illegible] pera [illegible] de haver Commissio per tractar y ajustar lo que convé [illegible] als ss.rs an.rs Tauerner y Baco

A la supp.ca donada per [illegible] [illegible] de [illegible] lo s.r Bisbe [illegible] [illegible] com als ss.rs an.rs [illegible] y Don Daniel Sayol que ajusten lo mes que puguen en benefici de la [illegible] [illegible] [illegible] —

Die 15 May 1671

Aci [illegible] Presidens — Sala — Corts — Sans — Gualbes —
Valeri — Fitxer — Oliver — Maymo — Sayol —
Lanuça — Baco — Texidor — Morell — Tauerner
— Josa —

Los s.rs [illegible] Don Joseph Corts Almoyner mes antich ha referit [illegible] [illegible] de [illegible] y [illegible] a Vila [illegible] [illegible] [illegible] y en quant [illegible] [illegible] ha [illegible] a la disposicio [illegible] [illegible] [illegible] Commissio als ss.rs Can.rs Gualbes y Maymo per que [illegible] [illegible] que mes convinga a benefici del Capitol

Item se ha resolt ab molta estimacio que los ss.rs [illegible] y Tauerner concloguen lo ajustament ab [illegible] [illegible] [illegible] [illegible] [illegible] han [illegible] y axi [illegible] [illegible] [illegible] de dos [illegible]

Item s'ha acordat per terminar lo [illegible] de [illegible] Dona Madrona Tauerner [illegible] Fran.co Tauerner [illegible] de Monterns de 4000 ll. [illegible] [illegible] per pagar [illegible] legitima al [illegible] Miquel [illegible] Tauerner [illegible] [illegible] [illegible] que los ss.rs Almoyners [illegible] [illegible] [illegible] passan [illegible] que [illegible] [illegible]

Item se ha resolt que los an.rs Valeri [illegible] [illegible] y [illegible] de [illegible] [illegible] [illegible] de [illegible] [illegible] [illegible] y [illegible] al [illegible] [illegible] [illegible] [illegible] [illegible] de [illegible] [illegible] [illegible] [illegible] [illegible] [illegible] [illegible] [illegible] [illegible] [illegible] [illegible] de dita [illegible] al [illegible] [illegible] [illegible] —

[illegible] [illegible] [illegible] [illegible] [illegible] [illegible] [illegible] [illegible] [illegible] [illegible] [illegible] que lo [illegible] no [illegible] [illegible] [illegible]

Die 22 May 1671

Vila Presidens — Josa — Sala — Corts — Sans —
Massanes — Gualbes — Valeri — Morell — Fitxer —
Oliver — Maymo — Ximenez — Sayol — Lanuça —
Tauerner — Baco — Texidor —

Los ss.rs [illegible] y [illegible] del Principat per medi de una embaixada representada per los ss.rs Don Fran.co Vila y Quintana en escrits ab una [illegible] [illegible] [illegible] [illegible] [illegible] Reyna nra. [illegible] a 24 de oct.re 1670 escrita als ss.rs [illegible] [illegible] [illegible] [illegible] que los ss.rs [illegible] [illegible] [illegible] [illegible] [illegible] [illegible] [illegible] [illegible] [illegible] [illegible] [illegible] [illegible] los ss.rs [illegible] [illegible] [illegible] [illegible] [illegible] [illegible] [illegible] [illegible] [illegible] [illegible] [illegible] [illegible] [illegible] ss.rs [illegible] —

Item s'ha [illegible] que los ss.rs an.rs [illegible] [illegible] [illegible] [illegible] [illegible] en la Iglesia [illegible] [illegible] que [illegible] [illegible] [illegible] [illegible] [illegible] [illegible] [illegible] [illegible] als Exemplars —

Item s'ha resolt que los ss.rs [illegible] Sala y Don Ramon [illegible] [illegible] la embaxada [illegible] [illegible] [illegible] [illegible] [illegible] [illegible] [illegible] [illegible] [illegible] la carta [illegible] [illegible]

Item s'ha [illegible] que lo s.r Don [illegible] [illegible] [illegible] [illegible] [illegible] [illegible] [illegible] [illegible] [illegible] [illegible] [illegible] [illegible] [illegible] [illegible]

Item [illegible] [illegible] [illegible] [illegible] [illegible] [illegible] [illegible] [illegible] [illegible] [illegible] [illegible] [illegible] [illegible] [illegible] de [illegible] [illegible] [illegible] [illegible] Fran.co [illegible]

Die 25 May 1671

Vila Presidens — Josa — Sala — Morell — Corts — Sans — Massanes
Gualbes — Valeri — Fitxer — Oliver — Maymo — Ximenez — [illegible]
Francoli — Sayol — Lanuça — Baco —

Los s.rs Don Joseph Corts, [illegible] Fran.co Valeri y Fran.co Maymo Can.es commissaris per veurer si lo Capitol ha de donar 4000 ll. [illegible] a la s.a Dona Madrona Tauerner y s.r Fran.co Tauerner son fill per pagar la legitima al s.r Miquel [illegible] Tauerner y havent [illegible] ss.rs [illegible] [illegible] relacio de lo que han fet [illegible]

[illegible] administració [illegible] Capítol [illegible] matexos
[illegible] nomenats [illegible] [illegible] Cuelloraria [illegible] de la
[illegible] y [illegible] [illegible] [illegible] e doni
[illegible] Dona Madrona [illegible] Tavernes los 4000 ll.
que demanen

Item [illegible] síndich [illegible]
[illegible] Saurina [illegible] de [illegible]
a la ciutat [illegible] arrendador [illegible]
[illegible] [illegible] [illegible]
los 6 [illegible] de [illegible] SS. Consellers [illegible]
[illegible]
Item [illegible] dona [illegible]
[illegible] de las dos [illegible] 4 [illegible]
de [illegible]

Die 27 Maij 1671

Amigant — Vila President — Josa — Sala — Morell — Cortz —
— Sala — Cans — [illegible] — Vila — Aixer —
[illegible] — Magarro — Ximenis — Amoderrià — Sayol —
Reig — [illegible] — Lanuça — Tavernes — Baco —

[illegible] Joan Valls Síndich del [illegible] Capítol haver [illegible]
[illegible] del [illegible] Joan Bautista [illegible]
a tots los SS. Consellers y demés [illegible] del [illegible]
[illegible] las Parrochials de Vilanova de [illegible]
de [illegible]
[illegible]
habilitats [illegible]
havent [illegible] los demés hàbils [illegible]
[illegible] Joan [illegible] Benet [illegible]
[illegible] consentiment del Capítol [illegible] nominatio [illegible]
[illegible] de Vilanova [illegible] Aixer [illegible]
continent [illegible] torna [illegible]
Dega y [illegible] nomenar [illegible]
[illegible]

[illegible] major [illegible] campaners [illegible]
[illegible] campanas [illegible] Te Deum [illegible]
[illegible] Bertran [illegible] 3 [illegible]
[illegible] síndich [illegible] Monsagur

Die 5 Junij 1671

Vila President — Sala — Cortz — Josa — Cans — Massaner —
Reig — Gualbes — Aixer — Amigant — Magarro — Amoderrià —
Valeri — Lanuça — Tavernes — Baco — [illegible] —

[illegible] síndich de la ciutat [illegible] SS.
Consellers [illegible]
[illegible]
[illegible]
[illegible]
[illegible] Síndich del Capítol [illegible]
[illegible] Consellers [illegible]
[illegible]
[illegible] apprehensió de [illegible]
Item [illegible]
[illegible]
[illegible] venda de
[illegible]
Item se ha [illegible] que los [illegible]
[illegible] Valencia [illegible]
[illegible] per dexar los 4000 ll. [illegible]
Dona Madrona Tavernes y Fran.co Tavernes [illegible]
[illegible] al Capítol
Item se ha [illegible] que al [illegible]
[illegible]
[illegible] deliberat [illegible]
[illegible]

Die [illegible] Junij 1671

Vila Presidens — Sala — Fosa — Sans — Lacasa —
Reig — Gualbes — Valeri — Atxer — Olivier —
Maymo — Ximenis — Fontdevila — Lanuça — Tauerner —
Buco — Sepido

Empres de haver madurament discorregut sobre la forma ab que a [illegible] y in perpetuum se han de admetre las sepulturas canonicals, resolgue lo Molt Illustre Capitol que per lavenir nos admeta ninguna persona si no es aportant los q. ciris grans canonicals de cera groga y que resten entre lo restu a la sacristia extiam que las parts aporten ames de dits [illegible] ciris [illegible] y que aquells resten tambe a la sacristia, com resta una galle cera de las sepulturas canonicals dels ss. canonges —

Item sera fet commissio als ss. can.ers Valeri y Ximeniz [illegible] vejan lo que trobaran de dret y stil en las cathedrals en orde a la prerrogativa de [illegible] de Valls al altar major y si [illegible] nomenar a [illegible] del marques [illegible] no havent [illegible] [illegible] en esta ciutat [illegible] [illegible] repartir [illegible] [illegible] [illegible] —

Item sera resolt que se pose edicte per trobar un dotier com se acostuma en las vacations de aquella —

Item [illegible] per los ss. can. sacristans majors tracten de fer reparar las figuras y sants de la plata de la sacristia en tot lo que convinga per la conservatio de aquella, acomodant la [illegible] que [illegible] [illegible]

Item se han nomenat per donar una embaxada al fiscal de [illegible] de Arago als ss. Ard.s Lacasa y Sans —

Item se ha fet commissio als ss. can.ers Ormigant y Ximeniz per tractar en lo major util de la Iglesia la donatio de [illegible] capella de [illegible] [illegible] [illegible] de [illegible] [illegible] [illegible]
dotatio de la capella y altres comoditats de aquella

Item [illegible] [illegible] [illegible] can. Tauerner, Sepidor y Valeri per [illegible] [illegible] [illegible] [illegible] [illegible] can. Tauerner de [illegible] [illegible] [illegible] [illegible] —

Item se ha fet ordinariament als ss. can.s Valeri que [illegible] [illegible] semana mes [illegible] del oficialat per gastar en la causa que la Iglesia comencia contra la [illegible] [illegible] [illegible] [illegible] de [illegible] —

Die 10 Junij 1671

Ormigant Presidens — Sala — Fosa — Sans — Massanes —
Reig — Gualbes — Valeri — [illegible] —
Fontdevila — Sagol — Lanuça — Tauerner — Buco —
Sepidor — Cots —

Havent se llegit un paper que lo Dor. Valbar obrer menor de esta Santa Iglesia dona en que [illegible] estar atrassada aquella administratio en la quantitat de 5201 ll [illegible] [illegible] que [illegible] una commissio per [illegible] al Arxiu que ab los can. Ximeniz [illegible] los censals y demes cosas de la obra y se ha fet nominatio y commissio als ss. Ard.s Cots y Sans y que ab los arxivers [illegible] lo mes que [illegible] obrer [illegible] de la [illegible] de la obra [illegible] —

Item [illegible] [illegible] [illegible] [illegible] [illegible] Pere [illegible] [illegible] de esta Iglesia que lo s. can. Valeri pague [illegible] pensio de 9 ll 12 s 6 que fora lo Paborde Mans —

Item [illegible] que lo s. can. Valeri [illegible] [illegible] [illegible] y [illegible] [illegible] [illegible] [illegible] que no [illegible] dit can. Valeri pague al [illegible] —

Item [illegible] [illegible] al arxiu lo llibre [illegible] [illegible] [illegible] [illegible] [illegible] [illegible] [illegible] [illegible] si lo Paborde Mans [illegible] a causa de haver [illegible] restat ne en dar ab lo difunt

Die 12 Junij 1671

Vila Presidens — Sala — Fosa — Cots — Sans —
Massanes — Reig — Gualbes — Valeri — Atxer —
Ormigant — Maymo — Fontdevila — Lanuça — Sagol
Tauerner — Buco — Sepidor — Ximeniz —

[illegible] [illegible] de [illegible] candeler de cera [illegible] [illegible] [illegible] que se li deu de cera [illegible] 88 ll 9 [illegible] conforme los comptes donats se ha comes als ss. can. sacristans majors [illegible] [illegible] [illegible] —

Item se ha resolt que los ss. [illegible] de Santa Maria y [illegible] se [illegible] [illegible] la commissio per major [illegible] de [illegible] de la obra, consultant quant a [illegible] lo Illma —

[illegible] [illegible] [illegible] [illegible] que se [illegible] [illegible] [illegible]

Ximeny se servesca continuar lo treball per posar lo Immemorial ab lo dit Honorós Roquer y ques escriga al Ill.m Arquebisbe de Tarragona que sa Ill.ma se servesca assenyalar la quantitat de la caritat que la Prov.a de Tarragona y S. Consell deixa a arbitre de S. Ill.ma y que s'escrigue també al S. Bisbe de Lleyda [illegible] y [illegible] de [illegible] Cortils [illegible] se escriue també [illegible] y [illegible] Cardenal de Aragon, y de mes que [illegible] conseguit [illegible] y reso del [illegible] Roquer —

Die 15 Junij 1671.

Vila President — Sala — Morell — Josa — Cortz —
[illegible] — [illegible] — Reig — Gualbes — Valeri —
Atxer — [illegible] — Magimo — [illegible] — [illegible] —
Lanuça — Ximenez — Tauerner — [illegible] — [illegible] —
Oliuer — [illegible]

[illegible] los senyors del Consell de S.ta Maria del [illegible] [illegible] commissaris [illegible] los Advocats [illegible] [illegible] Tauerner [illegible] [illegible] demanan [illegible] [illegible] dits Advocats [illegible] [illegible] los Advocats [illegible] format [illegible] [illegible] Tauerner dit [illegible] en aquella [illegible] [illegible] ha resolt [illegible] [illegible] lo Veguer, o [illegible] [illegible] [illegible] Miquel [illegible] Tauerner [illegible] [illegible] [illegible] Syndicatio [illegible] [illegible] quent [illegible] [illegible]

Die 19 Junij 1671

Vila President — Josa — Sala — Morell — Cortz — Sans —
Masanes — Reig — Gualbes — Valeri — Atxer — Magimo —
Ximenis — [illegible] — [illegible] — [illegible] — [illegible] — Tauerner —
Baco — [illegible] —

[illegible] Tauerner ha [illegible] [illegible] [illegible] [illegible] [illegible]

[illegible] nomenat [illegible] capitol [illegible] [illegible] ab [illegible] y que hauent se tret ahora de 10 a 11 antes del mig dia se te per cert que molts de [illegible] y donat ajuda [illegible] [illegible] [illegible] [illegible] a la veritat [illegible] [illegible] [illegible] se trobara hauer delinquit

Item se ha resolt ab molta estimacio y gracias ques han donat als dits [illegible] y als [illegible] y que se serueixcan continuar [illegible] desta obra en [illegible] lo memorial format per la subuencio de la [illegible] de la obra y fabrica desta [illegible]

Item [illegible] resolt que [illegible] [illegible] de assentar [illegible] [illegible] Tauerner [illegible] [illegible] [illegible] [illegible] [illegible] —

Item se ha resolt [illegible] [illegible] de Valencia [illegible] [illegible] [illegible]

Item se ha [illegible] [illegible] [illegible] [illegible] [illegible] [illegible] [illegible] [illegible]

Item [illegible] [illegible] Valencia [illegible] [illegible] [illegible] [illegible] [illegible] [illegible] [illegible] [illegible] [illegible] [illegible] [illegible] que tenan —

Item se ha [illegible] [illegible] [illegible] [illegible] Brunell [illegible] [illegible] [illegible] —

Die 22 Junij 1671

Vila President — Josa — Sala — Morell — Cortz — Sans — Masanes
[illegible] — Gualbes — Valeri — Atxer — Magimo — Ximenez — [illegible]
[illegible] — [illegible] — Tauerner — Baco — [illegible] —

[illegible] [illegible] [illegible] [illegible] [illegible] [illegible] [illegible] [illegible] [illegible] [illegible] [illegible]

... de Sant ...
m. Pons y Morell

Item se ha resolt que ... ...
... ...
... ... que sera menester ... ...
... ...

... ... la ... ...
... ...
... ...
... ...
... ...
... ...
... ...

Die 26 Juny 1671

Sr. President — Josa — Sala — Morell — Sans — Marianna —
Rig — Vallès — Aixer — Raymo — ... —
Cayol — Zaragoça — Jaumes — Bro — Ximenez —
Valeri — ... — ... —

Item ... ... Valeri ... ...
... ... de donar ... ... de 3000 ... pensió 150 ...
... ...
... ...
Marianna ... ...
... ...
... ... Marianna ... —
Item ... que ... diner ... ...
... ...
... ...

Die 7 Juny 1671

Sr. President — Josa — Sala — ... — Taverner —
Rig — Valeri — Ximenez — Fontanella — ... —
Olivier — Cortes — Taverner — Bro — —

Item ... lo Sr. canonge Taverner ... ...
monjas de Junqueras ... ...

a Robbies sobre dels caputxins y que part della sete a directa senoria dels anniversaris comuns fent ab la casa y que volent tractar del Iltrissmo. pero pretenent que deuen amortizar ... ... dient que per esser la compra ... carta de gracia no deuen amortitzar ... que si se deu fer amortitzaran y que ho dexen en mans de un notary un advocat

Item ha proposat dit Sr. Cangl. Taverner que ell hauia feta diligencias per la compra del domas pera ... lo tern a la sacristia y que per en aço hauia escrit a Valencia y que trobaua que ... trobaua un home lo faria ... consey y que si ... cosa que sen trauria alguna cosa considerable per ... y que no volia donar menos de sinquanta reals la ana y que ... y que lo Capl. resolga lo que mes ... de ... y degonegut y que lo capl. resolga lo que mes ... de major conueniencia

Item los Srs. cangs. Ximenez ... relatio de com hauien vistos y ... los ... del dr. Valles ... menor y hauien trobat que dit dr. Valles restaua debitor de cent noranta ... sous dos diners y ... ... fonch resolutum se li fassa ...

Item s ha llegida una carta del Sr. Bisbe de Lleyda ... de la causa del glorios St. Oleguer

Item s ha llegida una carta del Capl. de Jahen ab la qual demanan ... edicts del orga que esta ... cant en aquella ...

... del Iltrissmo. de las Sras. monjas de Junqueres que lo capl. ... en ma del noty y aduocat pero que ... no pot entreuenirhi per ser noty del capl. ... los Srs. Don Ramon y cangl. Taverner ... y ... miren lo que mes conuinga

Item los Srs. ... Alana ha representat que ... memorial ... se ... al Sr. Bisbe ... la obra de la Ige.

Item lo Sr. cange. Valeri ha representat que ell se hauia conferit ab algunas personas ... que ... discorregudas ... dels segrestos no tenen obligatio a pagar las ... son tornats las hazienda ... que ... estaria obligat en pagarlas ... que veja lo Capl. ... ... pensions ... fonch resolutum ... los Srs. ... ... anniversaris ...

... fonch resolutum de ... la carta del Sr. Bisbe de Lleyda ... resolutum de que lo secretary responga donantli les gras. y que los Srs. ... y Ximenez procuren ab tota ... las cartes que conuingan per esta causa y que non dexen la ... ... desta ...

Enlo dels editzes de Jahen que se afixin en lo lloch acostumat [illegible]

En lo dela solicitatio del S.r Bisbe los S.rs V. G. Vila nos toca sa m.e de parlarlin

Die 3 July 1671

Vila President — Sala — Rosa — Cots — Massanes —

Gualbes — Valeri — Aixer — Reig — Raimo —

Font de Vila — [illegible] — Ximenez — Tauerner — Saco —

Francoli —

Los SS.rs Capitol Sala y Fran.co Valeri commissaris [illegible] de dit Capitol de pendrer censal de 3000 ll. y pensio 150 ll. [illegible] tat [illegible] de Tranollachs [illegible] havent dits S.rs commissaris [illegible] estat de [illegible] aconsella que lo censal [illegible] missa cotidiana [illegible] materia si ha [illegible] que dits S.rs Commissaris pasan [illegible] forma que mes convinga pagant [illegible] persones destinada lo cumpliment de i censal [illegible] 150 ll. annual —

Item se ha resolt que [illegible] Capitol [illegible] y commission [illegible] Maria Marçal [illegible] y arribat de Castell [illegible] del Capitol y continuada [illegible] inventari [illegible] y que los [illegible] Vicari [illegible] y que en lo interim duga guardar lo Castell attenso que en haver [illegible] de dites escriptures [illegible] del Castell [illegible] Capitol

Item se ha resolt [illegible] Tauerner [illegible] Valles que vaje als S.rs Consellers [illegible] de 25 ll. [illegible] abadona venedora de dita [illegible] [illegible] de la Ciutat

Item se ha [illegible] 10 ll. [illegible]

Item se ha donat consentiment [illegible]

[illegible]

Item se ha [illegible] que dillums se tinga [illegible] matinada [illegible] [illegible]

Item se ha donat [illegible] Andreu [illegible]

Die 6 July 1671

[illegible] President — [illegible] — Sala — [illegible] — [illegible]

Reig — Gualbes — Valeri — Aixer — Ximenez —

Tauerner — [illegible] — [illegible] — Fenollet —

Texidor —

[illegible] tractar [illegible] de la Cobrança [illegible] de ser se [illegible] enquant [illegible] de Don Daniel [illegible] [illegible] Tauerner [illegible] [illegible] del modo [illegible] [illegible] del [illegible] Anna en [illegible]

Die 8 July 1671

Reig President — Rosa — Sala — Cots — Gualbes —

[illegible] — Massanes — Tauerner — Valeri — [illegible] —

[illegible] — Saco — Texidor —

[illegible] importants ha de anar a Saragoça [illegible]

[illegible] Tauerner [illegible] [illegible] de [illegible]

[illegible]

Item se ha donat [illegible] S.r Anton Font de Vila [illegible]

[illegible]

Francoli [illegible]
Monçaqui

[illegible] que [illegible] queauan
[illegible] que [illegible] conse[illegible]
[illegible] del Cors [illegible] conforme se demana ab [illegible]
donada [illegible] Batlle
Item se ha [illegible]
[illegible] que demana [illegible] dels carnicers, que los [illegible]
[illegible] en [illegible] lo que disposa en [illegible] Priuilegi del [illegible]
Pere y conuengui [illegible] reportarho en altre capitol

Die 15 julij 1671 [illegible] conuocatum [illegible]

Reig President — Joza — Sala — [illegible] — [illegible]
[illegible] — [illegible] — Axer — Maymo — Fontanella —
Vilanoua — Ribera —

[illegible] lo s.r [illegible] ha representat com en
comp.a de [illegible] Maymo tots almoyners en conformi[illegible]
[illegible] del quels [illegible] los haura encomanat [illegible]
en nom [illegible] Regent [illegible]
[illegible] Batlle [illegible] de [illegible]
per la [illegible] de las [illegible]
[illegible] comissio [illegible]
ab lo s.r Regent [illegible] la [illegible]
Batlle [illegible] simplicitat [illegible]
tot lo que [illegible] pera [illegible]
[illegible] dit s.r Regent [illegible] fuit resolutum que los s.rs
[illegible] tota la [illegible]

Item lo s.r angel [illegible] representat [illegible]
ab los s.rs [illegible] amortitzatio de la
[illegible] carta de [illegible] del capitol
de la Torra que [illegible]
y que y ha [illegible]
[illegible] haser [illegible] que [illegible]
amortitzatio que [illegible]
[illegible]

Item se ha [illegible] suplica de [illegible]
demanant [illegible]
[illegible] que [illegible]

[illegible] resolutum que se [illegible]
[illegible] de la amortitzatio del Conuent de junqueres fuit
resolutum que se [illegible] per altra ocasio
Item [illegible] de [illegible]
[illegible] cobrar los [illegible]
[illegible] de munt y [illegible] trobat [illegible]
[illegible] haura fet arrendament
[illegible]
[illegible] de 30 [illegible]
[illegible] se ha [illegible] de
[illegible] requesta [illegible]
[illegible] de enuiar fuit resolutum de
[illegible] conuinga

Item los [illegible] angel [illegible] que los [illegible]
[illegible] menors [illegible] del [illegible]
[illegible] y que [illegible]
fuit resolutum [illegible]
Item se ha [illegible] del offici [illegible]
[illegible] del [illegible]
[illegible] Pedro [illegible]
[illegible] de [illegible]
[illegible] de 24 [illegible] 1671 [illegible]
1661 [illegible] capitulars [illegible] que [illegible]
que fossa com [illegible] capitol [illegible]
[illegible] suplica de Mon[illegible] que demana
[illegible] esta deuent [illegible]
[illegible] Axer no [illegible] que
[illegible] fuit resolutum [illegible]
per consegient [illegible]
[illegible] ab lo s.r [illegible]

Item se ha [illegible] de [illegible] al carrer
demanant [illegible] que [illegible]
[illegible] pera [illegible] als s.rs [illegible]
[illegible] la qual se es feta als s.rs [illegible]
y tambe als dits s.rs [illegible] com [illegible]

Die xx july 1671 fuit conuocatum [illegible] ques etc.

[illegible] — Sora — Orts — Berg — Valen
[illegible] — Fontdevila — Sala — Tauarner — Bac
Texidor —

Inquès se ha firmada a amortizatio del Vicari perpetuo de S[ta]. Maria [illegible] a Llauner den Oliuer
Per se han lleidas dos lletras [illegible]
[illegible] en lo dit carrech
la altra de Tomas Toloner [illegible]
ab uns papers molt extraord[inari]s
Item lo S[enyo]r Cangeller [illegible] ha representat que los [illegible]
[illegible] de Mallorca y que seria be anar [illegible]
embaxada a donar la ben vinguda [illegible] a Mallorca
[illegible]
Fuit resolutum en lo de la embaxada ques fassa [illegible]
[illegible] per Miquel Salua
[illegible] en la suplica [illegible]
[illegible] geraque [illegible] satisfacto y [illegible]
Fuit resolutum [illegible]
[illegible] papers en sens papers
[illegible] ha representat que lo Sindich de plets [illegible] de morelly
[illegible]

Die 24 july 1671

Vila President — Sora — [illegible]
Gualbes — Lacasa — Fontdevila — Sala — Tauerner —
Baco — Texidor —
[illegible] lo succehit en la [illegible] de hauer
[illegible]
[illegible] dels [illegible]
[illegible] Abat
[illegible]
[illegible] y que [illegible]
[illegible] com al [illegible]
[illegible]
[illegible] intentar la causa [illegible]
[illegible]

Die [illegible]

[illegible] — Morell — Lacasa —
[illegible] — Gualbes —
[illegible]
[illegible] entrat lo [illegible] del Vicariat lo qual [illegible]
[illegible] Vila hacollar lo benefici [illegible]
[illegible] en los claustros de la Seu
[illegible] Sala [illegible] del bisbat [illegible]
[illegible] fuit resolutum que se [illegible]
[illegible]
[illegible]

Die 31 july 1671

Vila President — Sora — Sala — [illegible] — [illegible] —
Fontdevila — [illegible] — Tauerner — Baco —
Inquès lo S[enyo]r [illegible] Sala ha representat que los Beneficiats [illegible]
[illegible]
[illegible]
[illegible]
[illegible]
[illegible]
[illegible]
[illegible]

[illegible] lo [illegible] an [illegible] President [illegible] a dit [illegible]
[illegible] que d'ells [illegible] y [illegible] dels
[illegible] magnificas [illegible] lo estat en que esta;
Item lo dit an Valeri [illegible] relacio que havia vist [illegible]
Isidro Serra que ha haver de [illegible] a pagar
30 ll 3 s 8 [illegible] que [illegible] de dita bolça comuna [illegible]
y que seria de rahó [illegible] pagar lo procurador de dita Bolça —
Item lo dit ha representat que un benefici de mana [illegible]
de [illegible] y que [illegible] procurador anomena
[illegible] y que nos troba [illegible]
[illegible] pagades [illegible]
[illegible] que se [illegible] adiustant Valeri —
Item lo dit ha representat que [illegible]
[illegible] del Veguer [illegible]
del [illegible] y que [illegible]
turbat [illegible]
a dita [illegible] del Veguer y que [illegible]
[illegible] al [illegible] resolutum [illegible]
[illegible]
[illegible] al compte de [illegible] Serra fuit resolutum [illegible]
[illegible] y que lo [illegible]
lo memorial [illegible] 7 ll [illegible]
del procurador dels Aniversaris [illegible] President —

Die [illegible] 1671

Vila President — [illegible] — [illegible] — Morell — Seig — [illegible]
Valeri — Raymo — Sayol — Sanuça — [illegible] —
Baco — Lepidor — Fonderia — [illegible] —

[illegible] Don Daniel Sayol [illegible] relacio del torn [illegible] casas [illegible]
mort [illegible] Ximenis [illegible] que [illegible]
[illegible] lo torn [illegible] en torn [illegible]
Don Ignacio de Sanuça [illegible]
[illegible] de la casa del [illegible]
Item [illegible]
[illegible]
[illegible]

nos [illegible] y [illegible]
que lo [illegible] Fabricio [illegible] y que ferme lo acte [illegible]
[illegible] Bernat [illegible]
Item [illegible] an Valeri [illegible]
[illegible] memorial [illegible]
[illegible] lo [illegible] procurador [illegible]
y que fet lo compte lo paga —
Item se ha resolt que lo [illegible] an Valeri [illegible] girar a
quantitat [illegible] que dit [illegible]
al [illegible] Dona Mariana
[illegible] que se fassa tot lo que sie de rahó
[illegible] en favor de dit [illegible] an Valeri

Die 7 Augusti 1671

Vila President — Josa — Sala — Seig — [illegible] —
Valeri — [illegible] — Raymo — Fonderia — Sayol —
Sanuça — Cavarner — Baco — Lepidor —

[illegible] carta [illegible]
[illegible]
[illegible]
[illegible]
[illegible] dels Beneficis [illegible]
[illegible] Ioan Batta Vila [illegible]
[illegible]
[illegible]
[illegible] menos [illegible]
[illegible] que los cantors [illegible] de capella [illegible]
[illegible] memorial [illegible]
[illegible] Raymo [illegible]
[illegible] del [illegible] del Palau
[illegible]
[illegible] de [illegible]
[illegible] que se fassa [illegible]
[illegible]

Lo Sr. Valeri proposa que [illegible] Francesc [illegible]
y que [illegible] mil [illegible] per deixar en la ciutat [illegible]
ciutat [illegible]
[illegible] al [illegible]
estimaria molt [illegible] poder [illegible]
[illegible]
[illegible]
[illegible] de terme
[illegible]

Die 21 Augusti 1671

Vila President — Josa — Sala — Moreil — Cors —
[illegible] — Marma — Valeri [illegible]
Jaumer — Bus [illegible]

[illegible] [illegible] [illegible]
[illegible]
[illegible] Jaumer [illegible]
Ant. Fran. [illegible]
[illegible]
de haver [illegible]
[illegible] la materia [illegible]
Francesc [illegible] materia [illegible]
[illegible] Jaumer
[illegible]
tant notari [illegible]
notari y [illegible]
[illegible]
[illegible]
de [illegible]
[illegible]
aqui [illegible]
[illegible]
[illegible]
[illegible] 13 [illegible]
[illegible]

contaria [illegible] no [illegible]
tenent [illegible] de [illegible]
[illegible] de estos [illegible]
[illegible]
[illegible]

Die [illegible] 1671

[illegible]
[illegible] — Valeri — Valeri — [illegible]
[illegible] de Vila — Sayol — Lamuca — Vaco — Texidor —
Jaumer —

[illegible] en la [illegible] venir a [illegible]
[illegible]
[illegible]
[illegible]
[illegible]
[illegible] en aquella [illegible] que fe [illegible]
[illegible]
[illegible]
[illegible] com [illegible] Capitol —
Valeri [illegible]
[illegible]
[illegible] en Jaumer —

Die 31 Augusti 1671

[illegible] — [illegible] — [illegible] — [illegible] —
[illegible] — [illegible] — [illegible] —
[illegible] — [illegible] —
[illegible] llibre de la sacristia [illegible]
[illegible]
[illegible] sacristia [illegible]
[illegible]
y que la prenga a [illegible] sens replica —

Die 3 Septembris 1671

Vila Presidens — [illegible] — En sacristia — Cors — Sans —
Reig — Valent — Atxer — Maymo — Fontdevila —
Lanuça — [illegible] — Baco — [illegible] zidor —

Joan Atxer secretari [illegible] llegit un billet de [illegible] en la semana [illegible] la satisfactio del que se [illegible] com de la paga [illegible] ajuda [illegible] Fran^{co} Monserrat y Riues en los [illegible] de [illegible] de [illegible] galeras [illegible] [illegible] que [illegible] [illegible] pagar [illegible] [illegible] causas que [illegible] dias tindra [illegible] del Capitol y que [illegible] lo diner tindra [illegible] que se puga fer entrar lo diner

Item [illegible] de [illegible] [illegible] [illegible] [illegible] de [illegible] [illegible] agradat [illegible] [illegible] que [illegible] [illegible] de [illegible] davant com a [illegible] [illegible] [illegible] ha donat orde [illegible] [illegible] de [illegible] [illegible] tots [illegible] [illegible] de mil lliures [illegible] [illegible] [illegible] de [illegible] [illegible] materia [illegible] de [illegible] [illegible] del comissari sera menester [illegible] [illegible] [illegible] [illegible] de aquellas

Die 4 Septembris 1671

Vila Presidens — Sala — Morell — Lacasa — Sans —
Reig — Valent — Atxer — Maymo — Fontdevila —
Lanuça — Baco — [illegible] — Cors — Vera —

[illegible] [illegible] y don Ramon Sans [illegible] se fesen pregaries [illegible] [illegible]

[illegible] [illegible] en estas [illegible] [illegible] [illegible] [illegible] que feu molta estimatio de la oferta [illegible] [illegible] [illegible] comissaris [illegible] [illegible] haver [illegible] lo Capitol —

[illegible] [illegible] Bisbe [illegible] [illegible] [illegible] [illegible] [illegible] y [illegible] Penas [illegible] [illegible] Bar^{na} [illegible] que [illegible] [illegible] [illegible] acceptas [illegible] de mil lliures [illegible] la Taula [illegible] [illegible] [illegible] la festa de [illegible] [illegible] [illegible] a [illegible] de [illegible] [illegible] [illegible] anys [illegible] [illegible] [illegible] pass [illegible] [illegible] acceptada aquella [illegible] [illegible] lo any passat [illegible] [illegible] [illegible] [illegible]

[illegible]

[illegible] [illegible] [illegible] [illegible] [illegible] [illegible] [illegible] [illegible] que [illegible] [illegible] [illegible] y [illegible] [illegible] pouren que [illegible] [illegible] [illegible] [illegible] [illegible] que [illegible] [illegible] [illegible] Procesto [illegible] [illegible] [illegible] [illegible] [illegible] [illegible] y que [illegible] [illegible] [illegible] de [illegible] [illegible] del [illegible] de [illegible] [illegible] en [illegible] de [illegible] [illegible] fesen [illegible] [illegible] Capitol que en [illegible] [illegible] [illegible] [illegible] [illegible] [illegible] [illegible] [illegible] [illegible]

[illegible] [illegible] [illegible] [illegible] [illegible] [illegible] que [illegible] [illegible] [illegible]

[illegible] que a [illegible] [illegible] que [illegible] [illegible] [illegible] [illegible] [illegible] [illegible] [illegible] [illegible] [illegible] [illegible] [illegible] [illegible] [illegible] [illegible] [illegible]

Die 2a Septembris 1671

Presidens — Josa — Sala — Cors — Sans — Valeri

Atxer — Maymo — Fontdevila — Lanuça — [illegible] — Jauerner

Baco — [illegible] — [illegible]

[illegible] a capitol [illegible] [illegible] que [illegible] obra [illegible] [illegible] de [illegible] [illegible] [illegible] [illegible] [illegible]

Item [illegible] [illegible] Dimarts [illegible] [illegible] de las rotas [illegible] [illegible] [illegible]

[illegible] Septembris 1671

[illegible] Cortz — Sans — Massones — Va[illegible]

Atxer — Maymo — Fontdevila — [illegible]

Jauerner — Baco — Texidor

[illegible]

[illegible] Conuersacio sobre [illegible] [illegible] se ha resolt que se fassa vna commissio per tractar esta materia [illegible] [illegible] [illegible]

[illegible] [illegible] materia

Item [illegible] reportat [illegible] [illegible] [illegible] y Franc.o [illegible] [illegible] de [illegible] [illegible] que estimara que lo Capitol insinue [illegible] fer a la Ciutat lo medo [illegible] [illegible] de conformitat y que se fugen differencias [illegible] [illegible] que los Commissaris [illegible] [illegible] [illegible] [illegible]

Die 19 Septembris 1671

Reig [illegible] Presidens — Josa — Sala — Morell — Corts —

Sans — Lacasa — Valeri — Atxer — Maymo —

Fontdevila — Lanuça — Jauerner — Baco — Texidor —

Juntat y congregat lo Molt Ill.e Capitol [illegible] President com a [illegible] nomenat [illegible] [illegible] com de [illegible] que ha reportat m.o [illegible] [illegible] [illegible] Pau Reig [illegible] [illegible] del Can.t vacant en esta [illegible] Iglesia [illegible] [illegible]

[illegible] D. Jaume [illegible] que goze de gloria y hauentse llegit [illegible] Capitular lo torn continuat de torns de canonicats, se ha trobat en [illegible] lo S.r Pere Morell Sacrista y can.e de esta Iglesia y en [illegible] lo canonicat vacant com dit es en torn ha fet nominatio en canonge de esta Iglesia al S.r Pere Reig y Morell nebot del dit Sacrista Morell [illegible] del Capitol y hauentse votat la nominatio en persona de dit D.r Reig y Morell nemine discrepante se ha admes [illegible] la resolutio y dit V. S. [illegible] que se li done la possessio y per obtenir aquella se han nomenat commissaris als S.rs can.es Fontdevila y Jauerner que li han donat la possessio [illegible] [illegible] y per tots los actes denotant la possessio y fet la professio [illegible] ha jurat las constitutions de esta Iglesia —

Die 25 [illegible]mbris 1671

Reig [illegible] Presidens — Josa — Morell — Corts —

Sans — Massanes — Valeri — Atxer — Maymo —

Fontdevila — Lanuça — Jauerner — Baco — Texidor —

[illegible] [illegible] [illegible] [illegible] y altre [illegible] Costa en compan.a del Pare [illegible] [illegible] [illegible] de la Comp.a de Jesus son vinguts a donar moltas gracias al molt Ill.e Capitol de la dispositio [illegible] part dels commissaris del Capitol los S.rs Sacrista Morell y Jauerner [illegible] de la Ciutat a la professo de S.t Fran.co de Borja a 8 del mes vinent [illegible] y que estimaria la companyia poder anar los [illegible] de [illegible] a dita professo aportant cada [illegible] vna [illegible] ab dos [illegible] als costats [illegible] que [illegible] a dita professo y lo Capitol ha resolt que [illegible] anar conforme las resolutions capitulars en la forma [illegible] proposada ab [illegible] [illegible] y se resolgue en altre dia [illegible] [illegible]

Item se ha resolt que lo can.e Atxer [illegible] [illegible] de [illegible] com[illegible]missari [illegible] jurar la forma [illegible] [illegible] [illegible]

Archeb. de Tarragona en orde a deputar [illegible] [illegible] [illegible] de quarta [illegible] y que hauent [illegible] [illegible] la [illegible] de [illegible] [illegible] [illegible] [illegible] general

Ha donat la presentacio al s. capitol fa la los dias esta a gor

tem han de manar la presentacio los ss. canonges Joan de Vilar y Dr. Miquel Massanes y se ha resolt que sempre que no se [illegible] en tre fora la tingan dits ss.

Item se ha resolt que sempre que voldra lo Illm. S. Virrey [illegible] a fer offici ab grosso o musica cantar officis en alguna iglesia que la cantoria de la capella dega cantar, sens algun [illegible] los ministrers com al s. Ritxer de Maymo degan als Pares dominicos que lo molt Illtre capitol dona no posar vice contum y sens preiudici que puga tradre y en [illegible] ab los cantors de la Illa [illegible] Mana ab la comunitat [illegible]

a fer la festa a S.ta Caterina [illegible] de plata de la sacristia que hauran menester [illegible] de tot a [illegible] del Prior de dit Convent de S.ta Caterina

Havent ab supp.ca demanat los capitulars menors que Joan Estmarco pre. y beneficiat de un dels beneficis fundats en lo gran [illegible] la capella dels Clavers no fa celebrar los aniversaris y de mes carrechs a la causa de sorts y que cobra tota las rendas de aquella que Joan [illegible] y [illegible] del beneficiat fasse en [illegible] a posar sequestro a totas los censos, y rendas de dit [illegible] que dit Estmarco [illegible] fer celebrar dits aniversaris [illegible] y de mes carrechs pagat y que los canonges Fran.ch Maymo acom[illegible] y done tota ajuda a dit Joan [illegible] procurar que las rentas [illegible] no malgasten y no puga cumplir a tot lo de obligacio —

Die 23 Setembris 1671

[illegible] Frances [illegible] — Sora — [illegible] — Massanes —
Reig — Ritxer — Cortes — Valeri — Maymo —
Fontdevila — Lanuça — Dauernes — Baco —

[illegible] lo molt Illtre capitol haver relacio [illegible]
de haver convidat a tots los [illegible]
[illegible]
[illegible]
[illegible]
[illegible]

obre [illegible] la obra que paitre [illegible] e [illegible]
que aitre [illegible] capitulars [illegible] tornese [illegible] de la obra
temps ha net [illegible] del hospital dels orfens o administra[illegible] de aquell hospital [illegible] los [illegible] de fora en lloch del [illegible] Can.r [illegible] —

[illegible] Maymo [illegible]
[illegible]
[illegible] convenient [illegible] de Vendre [illegible] — [illegible] venir [illegible] era convenient [illegible] de Vendre [illegible] tota —
Item [illegible]

[illegible] Pº [illegible] —

[illegible] del Dr. Can.r [illegible]
[illegible]
[illegible]
[illegible]
[illegible]
del notari de [illegible]

Die [illegible] Octobris 1671

Vila [illegible] — Sora — Sala — Morell — Cortes —
Torres — Reig — Valeri — Ritxer — Amigant —
Maymo — Fontdevila — Sacara — Pairol — Lanuça —
Dauernes — Baco — Copons —

Los Srs. [illegible] lleguí una carta del S. Don Anton [illegible] en que par[illegible] la gra del Cont. [illegible] mort del g. [illegible] y lo capitol ha resolt que responga dit [illegible]
[illegible] —

En quant al negoci del [illegible] lo capitol y cano.ge Maymo vejan de trobar algun [illegible] causar [illegible] —

Item se ha fet [illegible] can. Valeri la averiguacio de [illegible] que demana [illegible] de [illegible] del g. [illegible] quali los [illegible]

Pºs [illegible] capitol —

[illegible] los ss. Commissaris Don Ramon [illegible] y lo can.e Dauernes [illegible] de imitar a la Iglesia de S.ta Maria de la Mar en la [illegible] de Vellut y serga [illegible] y [illegible] Capas [illegible]
[illegible]

[illegible]

tenen dia y no mes —

Item [illegible] ha representat [illegible] que [illegible] per [illegible] [illegible]

[illegible] y [illegible] [illegible]

Item se ha resolt que [illegible] de [illegible] [illegible] 28 [illegible] 9 —

Item [illegible] [illegible] [illegible]

[illegible] Tauerner y [illegible]

Item [illegible] que se [illegible] [illegible]

[illegible] y [illegible] —

Item se ha resolt que lo s.r can. Valeri [illegible] [illegible]

[illegible] satisfacho pagant la [illegible]

y que puga donar satisfactio [illegible] proba [illegible]

Die 9 octobris 1671

Morell [illegible] President — Sora — Sala — [illegible] — [illegible] —
Valeri — [illegible] — Mayno — [illegible] — [illegible] — [illegible]
Tauerner — Baco — Copons —

Item [illegible] lo s.r can. Tauerner [illegible] [illegible]

han representat que seria de conuidar al s.r Virrey per la festa de la [illegible] y lo

Capitol ha resolt que dits s.rs lo conuiden

Item ha resolt que [illegible] de [illegible] [illegible]

[illegible] [illegible] entre [illegible] [illegible] de s-

[illegible] —

Item se han nomenats embaxadors [illegible]

de nou als s.rs can.s Baco y [illegible]

Item se ha [illegible] can. Tauerner [illegible] y que

[illegible] [illegible] [illegible]

Item [illegible] canonges Tauerner y Baco de fer

[illegible] de Florencia y [illegible] de [illegible]

per dos [illegible] de [illegible] se han de fer [illegible]

[illegible] capitulars [illegible] de fer y que [illegible] de las que

[illegible] accepta[illegible] [illegible] —

Die 12 8.bris 1671 fuit conuocatum capitulum [illegible]

[illegible] President — Sora — Sala — Morell — Cors —
Valeri — Mayno — [illegible] — Sayol — [illegible] — Tauerner —
Baco — Copons

Item [illegible] capitol ha demanat licencia pera [illegible]

[illegible] fuit resolutum [illegible]

tractat 56

Item lo s.r cang.e Tauerner ha representat que en hauie ~~concordat~~

a amortitzatio y lluisme de la compra a carta de gra [illegible]

[illegible] moya de [illegible] del s.r compte de [illegible] amor-

tizatio en [illegible]. y lo lluisme en [illegible] fuit resolutum

que lo s.r cange Tauerner lo ajuste dela millor manera puga

en benefici publich, y estant [illegible] del cap.l en tot lo que li aparega

Item lo s.r [illegible] Maria [illegible] lo corrent [illegible] a [illegible]

ner ha representat que hauent [illegible] lo not. a Sitges [illegible]

[illegible] en [illegible] perque lo obliguen a tornarsen

a causa que tots los altres [illegible] lo arrendador dela vicaria

de Sitges ab interuentio de Burguy olim not. y que seria be

se procuras medis pera veurer lo ques podria fer [illegible]

[illegible] y tambe que [illegible] en Sitges lo contracte del altre

[illegible] [illegible] altres

y desgres sen van a Vilafranca [illegible]

Item lo [illegible] ha representat que lo [illegible] de Sitges

[illegible] y [illegible] renunciar la vara y que com

[illegible] en esta [illegible] y se [illegible] adserents al Capitol y que

en aquella vila y hauie pochs adserents al Capitol y que

[illegible] Joseph Ballester que no obstant

[illegible] [illegible] contrans [illegible] que tinie lo [illegible]

al principi [illegible] dels contraris maior que [illegible]

pero que desgres se [illegible] aconsellat de algun ministre

real y se aparta aconsellant a molts se retractasen del

que deyan contra del cap.l y que per est resp.e es estat molt

perseguit casi de tot aquell poble

Item lo s.r cange Tauerner ha demanat licencia pera

anar alguns dias fora fuit resolutum de que [illegible]

Fuit resolutum en lo del not. de Sitges que los s.rs [illegible]

ners ho disposen dela millor manera los aparega

en benefici del cap.l

Fuit resolutum en lo de anar a contractar fora de Sitges

que ~~los s.rs Almoyners~~ ~~[illegible]~~ no si puga fer [illegible] de llur

[illegible] alguna [illegible] dels [illegible]

Die 16 octobris 1671

[illegible] President — [illegible] — [illegible] — Cors — Valeri — Vila —
[illegible] — Sora — Mayno — [illegible] — [illegible] —
Tauerner — Copons — Tauerner —

[illegible] dels s.rs consellers de la Ciutat de [illegible] [illegible]

[illegible] [illegible]

[illegible] Tauerner [illegible]

[illegible] [illegible]

[illegible] —

[illegible] Mayno [illegible] —

[illegible]

[illegible]

Die 19 8bre 1671

Vila President — Jora — Valas — Morell — Cors — Sans — [illegible] — Mayno — [illegible] — Arnol — Lacaja — Fuxen — [illegible]

Saiemner — Baco — Copons — Mesader —

[illegible] Esthauan [illegible] [illegible] administració [illegible]

[illegible] de [illegible] [illegible] [illegible] [illegible] [illegible] [illegible] [illegible]

[illegible]

Die 26 8bre 1671

Vila President — Jora — Vala — Cors — Sans — Lacaja — [illegible] — Valeri — Aixer — Mayno — [illegible] — [illegible]

Saiemner — Baco — Mesader —

Joan Gali, Pere [illegible] [illegible]

Los [illegible] [illegible] de dita Vila [illegible] [illegible] [illegible] [illegible] secretari [illegible] [illegible] [illegible] dita Vila [illegible] [illegible] Carrol y [illegible] que [illegible] inquietuts passadas de manera que [illegible] la quietut de la Vila [illegible] no [illegible] convenient [illegible] [illegible] [illegible] [illegible] [illegible] lo [illegible] Carrol [illegible] [illegible] [illegible] [illegible] [illegible] prudent [illegible] [illegible] attento que [illegible] [illegible] [illegible] [illegible] [illegible]

Die 30 octobre 1671

58

Vila President — Morell — [illegible] — [illegible] — [illegible] Valeri — Aixer — Mayno — [illegible] — [illegible]

Mesador [illegible]

[illegible] donada [illegible] [illegible] [illegible] [illegible] [illegible] [illegible] [illegible] [illegible] [illegible] [illegible] [illegible] [illegible] [illegible] [illegible] [illegible]

Die quinze [illegible] 1671

Vila President — Jora — Morell — Reig — Valeri — Aixer — Mayno — [illegible] Vila — Sans — Baco — Copons — Massaner —

[illegible] supp.ca donada per [illegible] Marines de Sitges se ha resolt que [illegible] als [illegible] que averiguen ab los comptes [illegible] las 100 [illegible] dels [illegible] de la Vila contenguda en dita supp.ca y que reporten [illegible] deliberat

[illegible] en orde [illegible] las [illegible] de [illegible]

item a la supp.ca [illegible] [illegible] de [illegible] [illegible] [illegible] [illegible] [illegible] [illegible] [illegible] [illegible] de fambra, del [illegible] que [illegible] [illegible] de Bulla [illegible] de la [illegible] de s. Joan [illegible] ab lo m.t Ill.e [illegible] [illegible] [illegible] Valeri [illegible] [illegible] a dits [illegible] [illegible] de aquells [illegible] [illegible] se [illegible] responsdre [illegible] Don Alexandro

item a la supp.ca donada [illegible] procurador [illegible] contenguda en dita supp.ca de la Vila de Sitges, se comet als SS. [illegible] que [illegible] administren justicia conforme [illegible] que fan [illegible] Vila de Sitges

[illegible] Secretari [illegible] [illegible] [illegible] [illegible] [illegible] m. Ill.e [illegible]

Item se ha resolt se taxa un manament al ... de ...
de ... a ... Valdivella not. public de Barna
ja entregada ... cap Brey ha restituhits ...
concertats en ... quantitat

Item ... de la ... ... del ...
... Enrrique ... torre als ... que menguen
... Constanti ... Descallar, dona de ... dels
mil ... ab ... quant se li dona la
... de la Charitat y que se ... ... ho

Item se admet lo ... de la ... Torrano de
... beneficiat de la ... del Bisbe ...
Item ... beneficiat de la missa ...
... Paladi ... per los ... del ...
... de ... de ... Pincorne ...
... manera de ... cada una missa

Die ... Novembris 1671

... — ... — ... — ...
... — ... — ... — ... — ...
Rico — ...
Nihil fuit resolutum in capitulo

Die 20 Novembris 1671

... President — Josa — ... — ... — ...
Valeri — ... — ... — ... — Rico
... — Dexidor — ...

Item se ha ... ... del ... de ... Item ...
... ...
... de ... ... Item ... ...
... ... a la ... ...
... ... Terrer ...
en la casa

Item se ha acceptat la ... de una missa en manera
de ... de ... cada una ... ...
tant ... Mauric ... ...

Die 4 Dezembris 1671

... la President — ... — Reig — Sans — Mananes —
... — Valeri — ... — Maymo — Fontcuberta —
... — ... — Rico — Dexidor — ... —
Josa

... ... en ... Ill^m ...
... ... de ...
... de pagar ... ... pagarlo ... ...
... que han convengut ... ...
al parer de sa Ill^ma

Item se ha resolt que ... de ... ...
... ... de ... del ...
... ... de ... una ...
Item se ha resolt que ... ...
del ... ...
... ... que ... la casa attento que ... ...
Item se ha resolt ... consentiment al dit Nicolau Reig
per mutar lo ... demanda

Item se ha resolt ... al ... de la ... del S^r Don Joan
... que ... que ... ...
de ... ... y que ...
trobar medi de fer entrar en diner y que encara ...
no ... reparar la casa ... lo necessari ...
... resolt que ... ... del ...
... de ... ... al parer de ... ...
... ... de
... de Valencia ... del vot de ...
... ...

Die 11 ... 1671 ...
... ...

... — Josa — ...
Maymo — Fontcuberta — ... — ...
Dexidor

... ...
... ... Joan ...

8.

[illegible] per [illegible] contra Nicolau [illegible] fuit resolutum [illegible]

[illegible]

[illegible] Tauerner [illegible]

[illegible] adrianat [illegible]

[illegible]

[illegible] Tauerner [illegible]

[illegible] dit resolutum de qui [illegible] de sercar [illegible]

[illegible] noblesco

54

[illegible] Valentia [illegible] resolutum [illegible]

[illegible] dela ciutat [illegible]

[illegible] Joan Donaras [illegible] atrasat [illegible] lo que deu [illegible] cantat del [illegible] resolueron que no passan [illegible]

[illegible] esta mata [illegible] + Josa, Morell

[illegible] Dezembre 1671

[illegible] Presiden — [illegible] — [illegible] — Massanes — [illegible] —

[illegible] — [illegible] — [illegible] — [illegible] — [illegible] —

Tauerner — [illegible] — [illegible] — [illegible] — [illegible] +

[illegible] Tauerner [illegible] majors [illegible] mal que [illegible] a [illegible] de vna [illegible] referit hauerne donat part a [illegible] maiors que [illegible] mat [illegible] matexa [illegible] maiors lo mirar [illegible] de [illegible] Joan [illegible] la cauallaria als [illegible] descalcos —

[illegible] manament a [illegible] de 26 [illegible] any [illegible] de [illegible]

[illegible] juraments de [illegible] Valencia [illegible] 14 [illegible] 1480 [illegible] administracions con tota [illegible]

item se ha fet albarà al S.r Fran.co Valeri pague al S.r Simon Oliva y a son procurador 72 lliures 6 sous per una terça del any 1665 fins a 1670 ab lo auxili de la fabrica de Sant Francisco Xavier empero que conste haverse pagat alguna cosa de dita quantitat.

item que don [illegible] obtenir concedit a Joseph Vila clergue de Reus del benefici de S.t Gabriel vacant per renunciatio feta per Pau Xirau de consentiment de Joseph Xirau de Hostalrich.

item se ha resolt que tots los [illegible] cada [illegible] [illegible] en lo cor de la quarta y escusadors repartir la del diner de dit Sant Francisco sa part dels [illegible] [illegible] la [illegible] una dotzena a cada un de sis [illegible] y que aprimatie [illegible] al S.r [illegible] [illegible] del [illegible] de la [illegible] dels [illegible] corr.t

item se ha concedit [illegible] a Joan Pau Terner [illegible] [illegible] [illegible] y Sant [illegible] son succes a [illegible] omni [illegible] [illegible] y altras casas en la devallada dels leons en poder de Jaume Corbera not. [illegible] 1667 a [illegible] de la constitutio [illegible]

Si empres de una llarga discussio feta sobre la [illegible] dels SS.rs Sacristans majors canonges no han fet com dels [illegible] tot [illegible] resolt que atento que la [illegible] dels [illegible] don de S.t Marti en donar [illegible] la [illegible] la protesta [illegible] causa inquietut a tots los capitulars [illegible] y considerant que may se ha fet y que aporta escandel a la [illegible] per lo [illegible] sentiment [illegible] los S.rs Can.s Fran.co Valeri y altres capitulars antichs [illegible] resolt lo [illegible] que dits SS.rs Sacristans [illegible] [illegible] de part del Capitol [illegible] a sa Ill.ma suplicantli tinga a be per donar semblant escandel [illegible] [illegible] de dit [illegible] y capilla [illegible] [illegible] y conforme mereix semblant atreviment [illegible] de Ill.ma [illegible] [illegible] a [illegible] Ill.ma

Die 8 januarij 1672.

Lo rector Antiquior — Sora — Mansanes — Reig —
Vaeri — Aixer — Maymo — Sora —
Taverner — Baco —

[illegible] [illegible] [illegible] [illegible] [illegible] [illegible] [illegible] Secretari li responga [illegible]

Item se fet commissio al S.r Sacristà major [illegible] per a [illegible] [illegible] [illegible] [illegible]

Item se ha donat [illegible] a Vinals que a dit Soler y [illegible] [illegible] [illegible] [illegible] [illegible]

Item [illegible] [illegible] [illegible] Taverner [illegible] [illegible] [illegible] dels Dret [illegible] [illegible] caiats als S.rs [illegible] que lo [illegible] y resolare lo que se podra fer en lo concert de [illegible]

Item [illegible] [illegible] [illegible] [illegible] [illegible] [illegible] [illegible] [illegible] lo tot a [illegible] direccio y disposicio

Die 11 januarij 1672

Vilagrasa degà — Mansanes — Reig — Vaeri — Aixer —
Maymo — Sans — [illegible] — Sora — Taverner —
Baco — de Sans —

Se ha resolt [illegible] divendres se examine de [illegible] [illegible] commissio [illegible] [illegible] [illegible] [illegible]

Item se ha resolt que los SS.rs Oixavers [illegible] [illegible] [illegible] [illegible] [illegible] [illegible] [illegible] [illegible] [illegible]

Item se ha resolt [illegible] S.r Ant.i Taverner [illegible] [illegible] [illegible] [illegible] del terme de [illegible] [illegible] [illegible] [illegible] [illegible] [illegible] [illegible] [illegible] [illegible]

Item se ha donat facultat al S.r Fran.co Valeri de concordar la fabrica del Sagrario del altar major que estiga en bona forma.

[illegible] [illegible] S.r Don Ramon [illegible] [illegible] [illegible] [illegible] [illegible] [illegible]

de [illegible] la ciutat [illegible] la capa [illegible] se pugan
y posan en una capsa [illegible] vestiduras [illegible]
esta [illegible] en tot temps [illegible] entre [illegible]
[illegible] a peri mateix [illegible] a la capa [illegible]
[illegible] que reste [illegible]
[illegible] restitueix [illegible] major [illegible] Tauerner
[illegible]
[illegible]

Die 15 Januarii de [16]72

[illegible] — [illegible] — [illegible] — Asser — [illegible] —
[illegible] — Tauerner — [illegible] — [illegible] —
Baco — Losa — Corts — Sagol — [illegible] —

[illegible]
[illegible]
[illegible]
[illegible]
[illegible]
[illegible]
[illegible] que com lo dit [illegible]
[illegible]
[illegible] gracia del [illegible] no [illegible]
Justicia [illegible] enter
[illegible] finalment [illegible]
de una casa [illegible]
[illegible] examinat [illegible] Joan Aguilera Joan [illegible]
[illegible] Pedro Jumper [illegible] durante [illegible]

Die 18 Januarii 1672

[illegible] Presidens [illegible] — Sala — Corts — Losa — Sans —
[illegible] — Asser — [illegible] — Sagol — Baco —
[illegible] — [illegible] — [illegible] —

[illegible]
[illegible]
[illegible]
[illegible] que demana [illegible]
[illegible]
[illegible] collector [illegible]

[illegible]
[illegible] Vacca [illegible]
[illegible]
[illegible]
[illegible]
[illegible]
[illegible]
[illegible] Joan [illegible]
[illegible]
[illegible]

[illegible]
[illegible]
[illegible] de mes a [illegible]

Die 22 Januarii 1672

[illegible] — Losa — Ortiz — [illegible] — [illegible] —
[illegible] — [illegible] — Asser — Marimo — [illegible] —
Tauerner — [illegible] — Baco — [illegible]

[illegible] Tauerner [illegible]
[illegible] 1672
[illegible] relacio [illegible]
[illegible]
[illegible]
[illegible]
[illegible]
[illegible]
[illegible]
[illegible]

Dre 25 January 1672

Valeri Presidens per Inquisidor —— Sala —— Moreli ——
Sans —— Massanes —— Aixer —— Mayno ——
Fontdevila —— Fauerner —— Baco —— Copons ——
Gora —— Rorig —— Suyol ——

[illegible] felip fauerner [illegible] que restar mes enclar com desa en la [illegible] de la [illegible] o que [illegible] y fen [illegible] rasses de [illegible] los [illegible] com [illegible] d[illegible] y [illegible] ha de [illegible] y [illegible] entre [illegible] fauerner ha [illegible] ad[illegible] [illegible] tots los [illegible] de 13tt 8 [illegible] necessari [illegible] aquell y [illegible] y [illegible] en [illegible] Ramon Sans [illegible] en [illegible] com de [illegible] de [illegible] en [illegible] Item [illegible] a [illegible] Sala [illegible] tractar [illegible] per [illegible] Ceratant [illegible]

Dre 29 January 1672

Moreli [illegible] Presidens —— Sala —— Massanes —— [illegible] ——
Valeri —— Aixer —— Mayno —— [illegible] —— [illegible] ——
Jora —— [illegible] —— Fontdevila —— Sans —— [illegible] ——
Baco —— [illegible] —— Rorig —— Serrador ——

[illegible] donada per [illegible] fornes [illegible] relacio del [illegible] la casa [illegible] que [illegible] justitia y que la materia se deixe [illegible] Valeri [illegible] [illegible]

62

[illegible] Moli [illegible] a sa [illegible] deriuada [illegible] dels vassalls de la vila de [illegible] y que [illegible] en aconsolar [illegible] de [illegible] y [illegible] y que lo [illegible] tinga que pagar per [illegible] dels vassalls [illegible] se ha [illegible] causa [illegible] y emoluments [illegible] tenen [illegible] y raho de la [illegible] als quals [illegible] manaments [illegible] quals [illegible] que la [illegible] en cas [illegible] que [illegible] justitia [illegible] Don [illegible] de la [illegible] Maig [illegible] lo [illegible] creedor en [illegible] 11tt 12 [illegible] 8

Dre 10 Febrer 1672

[illegible] —— Jora —— Sala —— Massanes ——
Valeri —— [illegible] —— [illegible] —— [illegible] —— Fauerner ——
Baco —— Gora —— Serrador ——

[illegible] 25tt [illegible] lo Moli [illegible] [illegible] Fauerner [illegible] que a dit [illegible] Don Ramon [illegible] [illegible] [illegible] empl[illegible]

ferienda legitima [illegible] un [illegible]
nomenats y o ells [illegible] Don [illegible]
haver [illegible] nomenats per ajustar los comptes de
la capbreuatio [illegible] Don Jaume [illegible]
[illegible]
[illegible]
y discorrent [illegible]
[illegible] que [illegible]
[illegible] dels comptes [illegible]
[illegible]

[illegible] 1672

[illegible] —— [illegible] —— [illegible] —— [illegible] [illegible]
[illegible] —— [illegible] —— [illegible] —— [illegible] —— [illegible]
harmo —— [illegible] —— [illegible] —— [illegible] —— [illegible]
[illegible] —— [illegible] —— Segarra

[illegible]
[illegible] Ximenis [illegible]
[illegible]
[illegible]
[illegible]
[illegible]
[illegible]
se hande fer [illegible]
[illegible]
[illegible]
[illegible]
Item [illegible] deffensar la causa contra
[illegible]
[illegible] de la defensa
[illegible]
[illegible]
[illegible]

[illegible] —— [illegible] —— [illegible] —— [illegible]
[illegible] —— [illegible] —— [illegible] —— [illegible]
Valeri —— Atxer —— Amigant —— harmo ——
[illegible] —— [illegible] —— [illegible] —— [illegible]
[illegible] —— [illegible] —— Segarra —— [illegible] ——

[illegible] foren [illegible]
[illegible] Don Gonçalo de Larraga [illegible]
[illegible]
[illegible] Den [illegible]
[illegible]
[illegible] Ximenis
[illegible]
[illegible]
[illegible]
[illegible]
[illegible]
[illegible]
[illegible]

[illegible] 1672

[illegible] —— [illegible] —— [illegible] —— [illegible] ——
[illegible] —— [illegible] —— Atxer —— [illegible] ——
[illegible] —— [illegible] —— [illegible] —— [illegible] ——
[illegible] —— Segarra

[illegible]
[illegible] administradors de la [illegible]
[illegible]
[illegible]
[illegible]
[illegible] en aquest [illegible]
[illegible]
[illegible]
[illegible]
[illegible]

Dia 15 febrer 1672

Dit dia [illegible] —— [illegible] —— [illegible] —— Masanes ——
Reig —— Valen —— [illegible] —— Raymo ——
Tauerner —— [illegible] —— [illegible] —— [illegible]
Sepidor ——

Los inquisidors major Don Geronimo de [illegible] [illegible] [illegible] y [illegible] [illegible] de [illegible] [illegible] [illegible] [illegible] Magestat [illegible] [illegible] [illegible] [illegible] [illegible] en lo [illegible] ab [illegible] donat [illegible] [illegible] [illegible] que dos [illegible] Capitulars [illegible] la Visita [illegible] nominats [illegible] [illegible] ha [illegible] [illegible] [illegible] [illegible] [illegible] [illegible] [illegible] [illegible] [illegible] [illegible] [illegible]

Dia 19 febrer 1672

Dit dia [illegible] —— Morell —— [illegible] —— [illegible] ——
Masanes —— Valen —— Clexer —— Raymo ——
[illegible] —— Tauerner —— [illegible] —— [illegible] ——
Reig —— Sora —— Sepidor ——

[illegible] [illegible] [illegible] Secretari escriga una carta al [illegible] [illegible] [illegible] que [illegible] [illegible] [illegible] de la [illegible] [illegible] [illegible] [illegible] [illegible] [illegible] [illegible] [illegible] [illegible] necessitat [illegible] [illegible] [illegible]

Item se ha donat licencia al [illegible] Vacuar los [illegible] [illegible] [illegible]

Item se ha res. [illegible] [illegible] [illegible] [illegible] [illegible] [illegible] [illegible] aparellada [illegible] [illegible] als [illegible] [illegible] [illegible] [illegible] [illegible]

Item se ha res. [illegible] [illegible] [illegible] [illegible] [illegible] [illegible] diners [illegible] [illegible] [illegible] [illegible] [illegible] [illegible] [illegible] [illegible] dia [illegible]

Item se ha res. que [illegible] [illegible] [illegible] [illegible] [illegible] [illegible] [illegible] Tauerner [illegible] [illegible] [illegible] [illegible] [illegible] [illegible] [illegible] [illegible] [illegible] [illegible] [illegible] [illegible] [illegible] [illegible] [illegible] de [illegible] [illegible] [illegible] [illegible] [illegible] [illegible]

Item se ha fet commissió a dits ss. Can.s [illegible] y Tauerner [illegible] que en commissió [illegible] [illegible] [illegible] [illegible] la disposició testamentaria [illegible] [illegible] [illegible] [illegible] testament ——

Dia 22 [illegible] 1672

Dit dia —— Sora —— Sans —— Reig —— Valen ——
Clexer —— Raymo —— [illegible] —— Sayot —— Tauerner ——
Baco —— [illegible] —— [illegible] —— [illegible] —— Sepidor
Corts —— —— —— —— ——

Lo s. Don Ramon Sans [illegible] [illegible] ha demanat [illegible] [illegible] [illegible] [illegible] ha donat [illegible] [illegible] [illegible] [illegible] pera celebrar [illegible] en la forma se ha concedit a altres ss. Capitulars quant [illegible] anats fora de la [illegible] ——

Item se ha res. [illegible] [illegible] [illegible] [illegible] amortització [illegible] [illegible] [illegible]

Item se ha res. que los ss. Can.s Valen y Tauerner continuen en [illegible] las [illegible] [illegible] [illegible] aparellada [illegible] [illegible] [illegible] en [illegible] las parts ques [illegible] [illegible] convenient [illegible] [illegible] [illegible] [illegible] [illegible] [illegible] [illegible] [illegible] [illegible] [illegible] [illegible] separe on cercar ——

Item se ha res. que los can.s [illegible] Sacrista Morell commissaris [illegible] [illegible] [illegible] [illegible] [illegible] [illegible] y tot com [illegible] aparellada [illegible] [illegible] [illegible] [illegible] Secretari escriga las cartas que dit s. Sacrista [illegible]

Item se ha res. [illegible] [illegible] [illegible] [illegible] [illegible] [illegible] [illegible]

Item se ha res. [illegible] [illegible] [illegible] [illegible] un manament als [illegible] de [illegible] y al Vicari [illegible] [illegible] [illegible] [illegible] entreguen als Vicarys de [illegible] [illegible] las escripturas [illegible] a Medrona, [illegible] [illegible] nomenat al s. Can. [illegible] [illegible] assentar [illegible] [illegible] [illegible] [illegible] [illegible] [illegible] [illegible] [illegible] [illegible] de Medrona ——

Dia [illegible] de Març 1672

[illegible] [illegible] —— [illegible] —— [illegible] —— [illegible] ——

[illegible]

Item lo qual ... una carta del R. Lare ... [illegible]

... abque ... [illegible]

[illegible]

... — Roig — Pexidor — Jauernier —

... Corts Galen

[illegible]

Die ... 1652

... — Jossa — ... — Corts — Roig —
... — Oliuer — Mayet — ... Zaqua — Jauernier —

[illegible]

... in ... media ... [illegible]

[illegible]

... Vicari ... tenir ... capella ... [illegible]

... ser ... [illegible]

... cobrança ... [illegible]

... Vicari Arrendador ... [illegible]

[illegible]

Vila Torrenere — Vaquer — Xixer
Cipene — Roig —

[illegible] ... m. Miquel Rossell ... [illegible]

... m. Rossell ... [illegible]

... casas del Capitol ... [illegible]

... com se ha offereat ... [illegible]

... 1652 ... — Jossa — ... —
Lacasa ... [illegible]

... Virrey ... [illegible]

... coremar ... [illegible]

... continue ... Jauernier.

Die 12 Martij 1672

[illegible] — Torres — Sala — Josa — Massanes —
Valeri — Altxer — Domingant — Maymo — Sayol —
[illegible] — [illegible] — [illegible] — [illegible] — Roig —

[illegible] consell [illegible] [illegible] [illegible] per la [illegible] [illegible]
[illegible] part [illegible] [illegible] aqui [illegible] [illegible]
[illegible] anniversaris [illegible] [illegible]
part [illegible] que [illegible] autoritat [illegible]
[illegible] [illegible] [illegible] mes [illegible] [illegible]
[illegible] ha [illegible] [illegible]
[illegible] de [illegible] [illegible]
[illegible] [illegible] [illegible] [illegible] se [illegible] [illegible]
[illegible] camp [illegible] questa [illegible] [illegible] pagar [illegible]

Die 13 Martij 1672

[illegible] — [illegible] — [illegible] — [illegible] — [illegible] —
[illegible] — [illegible] — Domingant — Maymo — Sayol —
[illegible] — Caluerner — [illegible] — Roig — Roig —

[illegible] [illegible] discurrit per llargament [illegible]
[illegible] ha [illegible] [illegible] [illegible]
com [illegible] [illegible] [illegible]

Die 16 Martij 1672

Illa Presidens — Torres — [illegible] — Massanes — Sans —
Roig — Valeri — [illegible] — [illegible] — [illegible] —
Caluerner — Copons — Roig — Serrador — —

[illegible] [illegible] [illegible] [illegible]
[illegible] de que ha escrit [illegible] [illegible]
[illegible] satisfacio.
[illegible] [illegible] [illegible] [illegible] carta [illegible]
[illegible] [illegible] [illegible] [illegible]
[illegible]
[illegible] ha [illegible] [illegible] [illegible]
[illegible] [illegible] [illegible]
[illegible]

Die 26 Martij 1672

Roig Presidens — Josa — Sala — Torres — Sans —
Valeri — Altxer — Maymo — Sayol — Caluerner —
[illegible] — Fanioli — Roig — — — —

[illegible] Feliu Caluerner ha demanat la [illegible] per anar fora [illegible]
[illegible] en [illegible] forma ordinaria.
Item [illegible] [illegible] [illegible] [illegible]
[illegible] [illegible] [illegible] [illegible]
[illegible] [illegible] [illegible] [illegible] 2230 ll
[illegible] quals [illegible] de dit [illegible] Ximenis [illegible] [illegible]
[illegible] Valencia [illegible] [illegible]
Item [illegible] ha resolt que los [illegible] menors de penden [illegible] ancellar
[illegible] [illegible] [illegible] menester [illegible] semmana [illegible]
a [illegible] del Valles de [illegible] se troba [illegible] [illegible]
ab aduertencia que no [illegible] [illegible] que se ha de menester
[illegible] semmana [illegible] [illegible]
Item al paper donat [illegible] Valencia sobre la [illegible] de [illegible]
[illegible] se ha resolt que [illegible] [illegible]
[illegible] [illegible] [illegible] [illegible]
[illegible] [illegible] [illegible] en lo demes
que conte dit paper del [illegible] Valencia —
[illegible] Miquel [illegible] Quinten [illegible]
[illegible] [illegible] [illegible]
[illegible] [illegible] [illegible] [illegible]
[illegible] se ha resolt que los [illegible] se [illegible] formar [illegible]
general [illegible] [illegible] [illegible] que no
[illegible] [illegible] [illegible] [illegible]
[illegible] mes conuenient [illegible] [illegible]
[illegible] se ha resolt [illegible] Caluerner [illegible]
[illegible] [illegible] [illegible]
[illegible] [illegible] [illegible] per
[illegible] [illegible] nomenar [illegible]

Die 31 Martii 1672

Presidens — Josa — Fiorell — [illegible]
Valeri — Ataxer — Maymo — [illegible]
Granolh — Serra — [illegible] — [illegible]
Baco — Copons — [illegible] — [illegible]

— a representat [illegible] dos [illegible] gran causa al consell [illegible] de granallo [illegible] de mes a contar [illegible] medrar aquells resolt [illegible] que [illegible] anal [illegible] al m.e de capella que per ninguna causa [illegible]

[illegible] ab las dites de [illegible] salan [illegible]

[illegible] aquella —

[illegible] Joseph [illegible] Don [illegible] per [illegible] personas que posen los comptes [illegible] aquells [illegible] repartits los [illegible]

[illegible] en moures [illegible] de la ciutat [illegible]

[illegible]

Item se ha resolt que [illegible] Valeri [illegible]

[illegible] medrar [illegible]

[illegible] deliberar de conformitat [illegible] de [illegible] y autoritat [illegible]

[illegible] Aprilis 1672

Vila Presidens — Josa — Sala — [illegible] — [illegible]
Sans — Massanes — Serra — Valeri — Ataxer
Maymo — [illegible] — Baco — Copons — [illegible]
Sepidor — Sayot —

Se ha representat las dilig.s fetas per rendar la [illegible] se ha resolt [illegible] officis [illegible]

[illegible] Joseph [illegible] y Don Daniel [illegible] relacio [illegible]

[illegible] sobre [illegible] se ha de donar als [illegible]

acceptar la nominatio de Auditors de Comptes de dits Bienni [illegible] molt ill.e [illegible] dits [illegible] y Don Daniel [illegible] facultat de [illegible] atrassats nomenadors [illegible] de la ciutat lo trebal de [illegible] [illegible] traure [illegible] obrar de [illegible] [illegible] 1244 [illegible] [illegible] [illegible] Portal de Sitges [illegible] conforme [illegible] de [illegible] [illegible]

Vila Presiden. — Josa — Sala — Sans —
Massanes — Serra — Ataxer — Maymo — [illegible] —
Sanua — Baco — Copons — [illegible] — Sayot —
Sepidor —

Attes que de haver se ajustat ab [illegible] lo Capitol per tractar del [illegible] se resolgue [illegible] esta tarde per deliberar [illegible] arrendam.t de las [illegible] se ha resolt que se done [illegible] y que [illegible] dita de [illegible] [illegible] lo [illegible] de [illegible] quarto —

Vila Presidens — Josa — [illegible] — Sans — Valeri

[illegible]

[illegible] que paga [illegible]

[illegible] 1672

[illegible] sancto spiritu [illegible]

[illegible]

Vila Presidens —— Sala —— Sans —— [illegible]

[illegible] —— Atxer —— Armengol —— [illegible]

[illegible]

Roig [illegible] —— Josa —— [illegible]

[illegible]

[illegible] pro se [illegible] fran.co [illegible]

[illegible]

[illegible] informar [illegible]

[illegible]

Die 29 aprilis 1672

Vila Presidens —— Sala —— Aureli —— Cortes ——

[illegible] —— Reniu —— Vaiari ——

Atxer —— Sagrera —— Oliver —— [illegible]

[illegible] —— [illegible] —— [illegible] ——

[illegible] —— Billarrasir —— Vaco —— Cortes ——

[illegible] haja donat [illegible] de [illegible]

[illegible]

Item [illegible] nomenat [illegible] a [illegible]

[illegible] casas prop la [illegible] de Alarcon [illegible]

[illegible] Roger [illegible] y finalment a [illegible]

[illegible] en poder de Bonaventura Torres

[illegible] de la [illegible]

not. publich de Bar.a a 30 de setembre 1668 de tota aquellas
casas ab dos [illegible] obrint en la pnt ciutat devant la capella
de Alarcon, los quals se tenan per los hereus de Sperança Cara-
goça y Almanara muller del mag.ch m.r Fran.ch Caragoça
[illegible] per manam.t al [illegible] Fran.ch [illegible] paque als hereus de Joseph
Soler [illegible] Tarragona 1m6?6 ya stats en
[illegible] contra los Marmessors del
testam.t del q. Anton Carol de Sitges

Item se han [illegible] los ss.rs Capitulars [illegible] excepto
los [illegible] felix [illegible] que ha renunciat lo offici [illegible] en la
[illegible] dels [illegible] y se [illegible] donat a dit [illegible]
[illegible] lo offici dels [illegible] que restave vacant y que
dit offici [illegible] se provehesca en altre Capitol —

Item se han nomenat [illegible] per donar la benvinguda a esta
ciutat al [illegible] Marques de Pescara au dits Atxer y [illegible]

Item se ha ordenat als Commissaris [illegible] que [illegible]
[illegible] restituhir la [illegible] Morey a [illegible] Don [illegible]
y que tambe se procure veurer si alguns Capitulars han de pagar de
pagar d.a [illegible] Morey y que [illegible] que no han pagat paguen
[illegible] de [illegible] no ha [illegible] lo offici de [illegible]

†

Incipiunt Capitula generalia maij anni 1672

[illegible] mai [illegible]

[illegible] — [illegible] Pietat — [illegible]

[illegible] — [illegible] — Baco — Copons —
— Font deuila — Francoli — [illegible] — Proto

En [illegible] Capitol se resolgue que en la suplica [illegible] per los Jurats de la Vila de Sitjes com sia cosa de criminal que dits Jurats [illegible] al [illegible] Almoiner.

[illegible] resolgue [illegible] que [illegible] per mort de [illegible]

Die [illegible] mensis maij 1672

[illegible] — [illegible] — Llovell — Corts — Sant — Massanes — Clerg — Valeri — Magino — Fonderila — [illegible] — [illegible] Francoli — Baco — Copons — Proto —

Ot [illegible] donadas [illegible] se ha resolt [illegible] [illegible] ab lo monament [illegible] no [illegible] Item [illegible] donadas [illegible] arrendador [illegible] Llibreria [illegible] audiencia Real Consell [illegible] pagar [illegible] que [illegible] privilegi gen. [illegible] als [illegible] Capitol [illegible] que [illegible] com [illegible] gardes de [illegible] [illegible] dels an[illegible] Fran[illegible] [illegible] en [illegible]

[illegible] Maig 1672 [illegible]

[illegible] President [illegible] Sans [illegible]
[illegible] Fortdeuila [illegible] Baco [illegible]

Lo S.r [illegible] Gelart [illegible] en [illegible] demanà lo beneplacit [illegible] a [illegible] fa als S.s [illegible] se ha resolt que [illegible] ~~[illegible]~~ ~~[illegible]~~ [illegible] capitul[illegible] dimecres pas[illegible] que se contenen als [illegible] de dit ~~[illegible]~~ maig de [illegible] [illegible]

Coadjutoria

[illegible] que ~~[illegible]~~ que no [illegible] la renuntiatio als S.r D. Joseph [illegible] offici [illegible] [illegible] de [illegible]

[illegible] ha resolt que lo S.r Don [illegible] [illegible] que [illegible] causa que lo S.r [illegible] [illegible] servir dit offici y lo [illegible] la renunciatio.

resposta

[illegible] 672 —

[illegible] [illegible] Fortdeuila [illegible] [illegible] —

[illegible] ha resolt [illegible] demanar [illegible] [illegible] [illegible] que no se [illegible] de [illegible]

tot lo [illegible] si [illegible] graciosa [illegible]
[illegible] ha resolt que los S.rs Canonges Fortdeuila ajuste lo [illegible] de Calomar a la mitat

[illegible] ha resolt que antes de donar la [illegible] [illegible] Gelart per la coadjutoria [illegible] [illegible] exemplar del Canonge [illegible] [illegible] ab lo Canonge [illegible] y se ha fet commissio a [illegible]

Coadjutoria de Canonge [illegible]

[illegible] Joseph [illegible] 672 [illegible] [illegible]

Se resolt que lo [illegible]

[illegible] 672

[illegible] Fortdeuila [illegible]
[illegible] Baco [illegible]

[illegible] ha resolt que [illegible] carta [illegible] rebuda [illegible] Capitol de Mallorca [illegible] en favor de dit capitol [illegible] [illegible] de Mallorca [illegible] a dita carta [illegible] [illegible]

[illegible] ha resolt [illegible] commissio [illegible]

[illegible] 16 maig 1672

[illegible] lo President - [illegible] - Sans - Pere - Arnes
Llassanes - Maymó - Fontdevila - Lana [illegible] - Bacó - Copons
Borg - Framoli - Tavarner

Se ha resolt que en lo que ha proposat lo Capitol [illegible]
secretari de que lo [illegible] de [illegible] las resolutions [illegible]
aquellas antes de disgregarse lo [illegible] Capitol se elegue
de la conformitat y que sempre [illegible] lo secretari [illegible]
las resolutions [illegible] omnibus.

[illegible]

Se ha resolt que lo sr. Canonge [illegible] fossen
[illegible] servit de acceptar lo offici de oidor de comptes
y que se ajunte un [illegible] sub pena [illegible]
una nova constitutio a [illegible]
officis [illegible] forma [illegible] aura de tenir.
[illegible] al sr. don Dalmau [illegible]
[illegible] sr. [illegible]
[illegible] se ordene al sr. [illegible]
[illegible] los [illegible]
[illegible]

[illegible] maig 1672

[illegible] President [illegible] - Sans - Llassanes [illegible]
Arner - Maymó - Fontdevila - Bacó - Copons - [illegible]
Borg

Se ha resolt que se [illegible]
los religiosos de [illegible]
fonts de [illegible]
y que lo [illegible] de [illegible] per las
[illegible] per lo [illegible] de fer [illegible]
en dita capella
[illegible] de [illegible] que se [illegible]
[illegible] sera [illegible] per lo Ille. Capitol [illegible]

[illegible] que se dispose del [illegible] Joan
[illegible] que fasse entendrer [illegible] de
[illegible] Carme que lo Ille. Capitol tindria gust de
[illegible] la Cathedral.

[illegible] 20 maig 1672

[illegible] - Llassanes
Pere [illegible] President [illegible] - Sans
[illegible] Arner - Maymo - Fontdevila [illegible]
Bacó - Copons - Borg.

Se ha resolt que [illegible] 1649
[illegible] lo dia present y que se continue [illegible]
[illegible] capella y se [illegible]
fer continuar dit [illegible]

[illegible] ha resolt que fosse [illegible] maig del any
[illegible] resolutions [illegible] 20 maig del any
corrent.

[illegible] les [illegible]
[illegible]
[illegible] 1672 [illegible]

[illegible] maig 1672

[illegible] President - [illegible] - Sans [illegible] Arner
Maymó - Valeri - Bacó - Copons - Borg - Pere - Framoli
Tavarner

Se ha resolt que se elegue al [illegible] del sr. [illegible] Valensia
[illegible] lo qual [illegible] que [illegible] de [illegible]

en los casos contingues en dit vot se poden recorrer a la Mt Illtre.

I se ha fet manament al sr. Canonge Obrer que de diner de la capitulatio pague a mo. Isidro Jordana LL 184 per les rahons contengudes en una suppca als 30 de Juny 1672.

I se ha resolt que a la suppt donada per los dos dormitorers per la qual diuen en ella que en falta en lo cor de fer la servitut dels beneficis units se escomes al sr canonge Marimon y Canisdol sala y que examinen si los dits officials podran fer la servitut o altres per ells y quins [illegible] en lo [illegible] lo salari se ha de donar per dita servitut.

I se ha resolt se convide capitol per demanar es per diner lo offici de sargenter.

I se ha fet manament als sr canonge [illegible] que de diners propris pague per una causa dels aniversaris comuns a la taula [illegible] del [illegible]

Die 1 Julij 1672

[illegible] la Presidencia [illegible] Massanes Atzer Majno Fontdevila Tamarit Baco Sanudo Copons Rotg Tauarner

I se ha resolt [illegible] donar [illegible] de Joseph [illegible] lo qual a servit a la Iglesia de [illegible] de Granada [illegible] per acabar lo [illegible] dos anys [illegible] al sr canonge [illegible] Gloria

I se ha resolt que [illegible] admete per lo offici de diner de la [illegible] a mo. [illegible] Bori [illegible] y [illegible] que [illegible] los [illegible] als 2 de Juny y que fossen los examens als 12 del mes de Juny

Caduceria de Canonicat Fontdevila

I se ha resolt que la carta de la coadjutoria del sr. Fabian [illegible] Galart [illegible] que la carta de [illegible] que deu [illegible] y que se [illegible] ab la matexa [illegible] manera

[illegible] de Joseph [illegible] una [illegible] en lo altar de [illegible] lo ultim dia de [illegible] als capitulars

Die 3 Julij 1672

[illegible] Sala [illegible] Massanes Rotg [illegible] Atzer Fontdevila Sanudo [illegible] Tauarner Majno Baco Copons Rotg

Se ha resolt que los srs canonge Tauarner [illegible] la gracia de [illegible] a [illegible] donar.

I se ha resolt que lo offici de sargenter se [illegible] a donar [illegible] als [illegible]

I se ha resolt que [illegible] al sindic de [illegible] en [illegible] de Granada [illegible]

en pagar lo ajustado y que la paga de 1672

Nos seguiren encara.

Que lo s[enyo]r Can[onge] Valentí averigue lo que deben

Fabricas que los s[enyo]rs Can[onges] Valenti averiguen lo que se ha

donar als ministrers per las semmanas de la

dels oferixs ... y que ... fosse lo ser[vei] ...

Que los domers tots los diumenjes diuen los

manaments en ... y que diguen

los mills de Requiem.

a la sup[lica] de Sarragossa se ... comesa al s[enyo]r ...

morill y al s[enyo]r Can[onge] Valenti

Que se fes examinat lo s[enyo]r don Anton Saich ... y admes

a las distributions de la bolsa comuna

Que ... examinat lo s[enyo]r ... [illegible]

... y examinats ... son examinats ...

Corona ... vots admesos ...

... ha fet relatio que lo s[enyo]r ...

... relatio en favor de ... clergue

del benefici de s[an]t ... en la ...

... [illegible]

... [illegible]

... Junii ... 72

... [illegible] ... Comissio ...

... [illegible]

Borg ... proceder

... s[enyo]r Fedrico ... y ... anar

... en Corona

Se ... anomenats comissaris per veurer los procuras

... cartas del s[enyo]r Fedrico ... abrer ...

... de ... al s[enyo]r Can[onge] ...

... lo primer diumenje ...

... comissio ... procurador

per la bolsa comuna

... Junij 672

... [illegible]

... [illegible]

... [illegible]

Que ... ser regent de la Iglesia ...

a Bonaventura Fornequera

Se ha resolt que los memorials dels advocats ...

... de la bolsa comuna

... [illegible]

... de ... la ciutat

... [illegible]

... [illegible]

... dia

... [illegible] ...

... que ... necessaris ...

... los diners ... los diners

... [illegible]

... [illegible]

... dia ... Junij 672

... [illegible]

... procurador Borg

Se ha resolt que se admete a la ... que ...

Bori durante beneplacito

Marginal notes: ... canonge ... ; ... Can[onge] ... ; ... Benito ... ; ... sedi ... ; ...

Item se ha resolt que los sr. Cang. Tavarner comprave- [illegible] la casa de Sgleia [illegible] als d. [illegible]

Item se ha [illegible] que [illegible] los [illegible] de [illegible] Tavarner ha feta de [illegible] [illegible] los de [illegible] ser [illegible] e donar sis [illegible] de manga [illegible] que es ~~la [illegible]~~ [illegible] Sever.

Item se ha fet manament al d. Cang. [illegible] pagues a ldit Cang. Majmo 45 ll, per la [illegible] del [illegible]

Item se ha resolt [illegible] ~~[illegible]~~ a lo s. [illegible] Vila [illegible] de que [illegible] a casa del s. Cang. [illegible] [illegible] [illegible] [illegible] del dit Cang. [illegible] per que [illegible] de [illegible] [illegible] [illegible]

lletra [illegible]

[illegible] 1672.

Item [illegible] [illegible] [illegible] [illegible] [illegible] Majmo [illegible] [illegible] [illegible] [illegible] capons [illegible]

[illegible] al s. Cang. Valer [illegible] [illegible] [illegible] 15 44 [illegible] [illegible] donat per dit s. [illegible]

Item se ha resolt que los s. Cang. [illegible] ~~paguer~~ [illegible] Valentia [illegible] se ha resolt que lo s. Cang. [illegible] Valentia [illegible] 10 [illegible] [illegible] pague a dit de Valentia [illegible] de [illegible] del [illegible]

Item se ha resolt que [illegible] [illegible] [illegible]

[illegible] ara ab la compra que [illegible] feta de la qual [illegible] Illma. [illegible] ~~[illegible]~~ posse en compte lo diner que [illegible] ~~[illegible]~~ en altra ocasio [illegible] no [illegible] [illegible] ~~[illegible]~~ la compra que son 50 ll [illegible] 90

Item se ha [illegible] que ~~[illegible]~~ [illegible] Predicador que [illegible] Cang. [illegible] proposat ~~[illegible]~~ petitio [illegible] Bisbe [illegible] Bisbe [illegible] nol dra predicar [illegible] [illegible] [illegible] no se admete [illegible] predicar [illegible] predicador [illegible] que [illegible] Cang. [illegible] replicat al s. Bisbe.

Item se ha donat la [illegible] a l s. Cang. [illegible] [illegible] sens nulla [illegible] ~~[illegible]~~ [illegible]

~~[illegible]~~ [illegible] [illegible] [illegible] [illegible] [illegible] [illegible] [illegible] [illegible] [illegible] [illegible] [illegible]

[illegible]

[illegible] 1672

Item [illegible] ~~[illegible]~~ [illegible] [illegible] Majmo [illegible] [illegible]

Se ha resolt que los s. Cang. [illegible] [illegible] la imatge de [illegible] ab las majors comoditats

Pagui [illegible] que [illegible] ab lo [illegible] ha [illegible]
[illegible] algunas [illegible] de [illegible] que no fossen

faltas per [illegible] dels [illegible] menos [illegible]

que [illegible] pagar al [illegible] qui ha [illegible]

[illegible]

Item se ha resolt que [illegible] per lo [illegible]

[illegible] y [illegible] se cometessen als [illegible] Canonges [illegible]

[illegible] y se deposit en la [illegible] que [illegible]

[illegible] ditas [illegible]

Item se ha resolt que [illegible] la [illegible] del [illegible]

[illegible] estava impedit per venir [illegible]

[illegible]

Item se ha resolt que ~~[illegible]~~ la comanda de [illegible] nos [illegible]

[illegible] consentiment de [illegible]

[illegible] del [illegible]

Item se ha resolt que als [illegible] de [illegible]

arrenden [illegible] per lo [illegible] convent [illegible] lo

[illegible] que comensa lo arrendament de la [illegible]

de [illegible]

Item se ha feta commissió al [illegible] Canonge Valeri y al [illegible] Canonge

[illegible] que [illegible] la Ciutat [illegible] se fassen los

[illegible] per mort del Rey [illegible]

[illegible]

[illegible] Canonge [illegible]

Item se [illegible] als [illegible] Canonges [illegible] la Anima de [illegible]

fundatio un aniversari [illegible]

[illegible]

Item se ha resolt que [illegible]

[illegible] servit [illegible] de [illegible]

ab lo Capitol de Vich

Item se ha resolt que [illegible] capitol [illegible]

[illegible] donar la [illegible] de [illegible]

Die 4 [illegible] 16[illegible]

[illegible] presidens [illegible] Canonges [illegible] Valeri [illegible]

[illegible] Fontdevila [illegible] Capons [illegible]

[illegible] Teixidor

Item se ha resolt que lo [illegible] Canonge Valeri [illegible] fer las obras

[illegible]

[illegible] y que lo [illegible] Canonge Valeri [illegible] que ditas obras

Item se ha resolt que se acceptàs la fundatio a [illegible] Dona Maria

Canyes per lo aniversari de [illegible] Jayme Canyes [illegible]

[illegible] diners que son la bolsa comuna [illegible] Jayme y [illegible]

[illegible] tambe se ha de fer la [illegible]

[illegible] de dits diners de la bolsa

[illegible] lo que [illegible] per lo aniversari [illegible]

[illegible] dita fundatio de dit aniversari

[illegible] ~~[illegible]~~ [illegible]

[illegible] Dona Maria Canyes

Item se ha resolt [illegible] al [illegible] succentor Vilar-

dega ~~[illegible]~~ la casa que tenia lo [illegible] Canonge [illegible]

[illegible] Canonge [illegible] ab los pactes y condicions

[illegible] Canonge Valeri

[illegible] en lo [illegible] Canonge [illegible]

Item se ha resolt que lo sr. canonge Caleri mire los contractes si podra haver de las pessas de terra [illegible] ab en Jaume Gilabert de [illegible] de serra en [illegible] de la sagrera, i que antes de clourer lo tracte ho reporte al capitol.

Item se ha elegit per lector de la Sta Seu al dr. Jaume Carnelly [illegible] en la present Cathedral

Die 6 Julii 1672

[illegible] Presidens [illegible] Valeri [illegible] Fontdevila [illegible] Tavarnier [illegible] Coponi [illegible] Massanes

Item se ha resolt que [illegible] a la viuda Panetpera [illegible] [illegible] [illegible] que aculla [illegible] venir a la [illegible] y no altrement

Item se ha resolt que los srs. [illegible] sacristans majors [illegible] com [illegible] los [illegible] de Sta [illegible] un fransses que moria sens [illegible] y que vejen los dits sacristans [illegible] dit los [illegible] y que [illegible] los [illegible] y quant ells non [illegible] ne [illegible] al dit Capitol y que lai representen

Item se ha resolt que [illegible] en avent [illegible] presents tots los que [illegible] legitimament impedits [illegible] professors de las [illegible] tant de [illegible] de las [illegible] [illegible] [illegible]

legitimament impedits. [illegible] matexa se ha resolt haver presents a las sepulturas canonicals tots los qui seran legitimament [illegible]

Item se ha fet saber a la Priora de [illegible] [illegible] i que [illegible] de las terras que dita Priora y convent han comprat al dit [illegible] de [illegible]

Item se ha [illegible] lo [illegible] de la casa del dit [illegible] [illegible] [illegible] conter [illegible]

Item se ha resolt [illegible] lo [illegible] [illegible] en lo [illegible] [illegible] [illegible]

Item se ha resolt que [illegible] a la concordia de [illegible] [illegible] los vassalls, i que [illegible] de firmar la concordia.

Item se ha resolt que [illegible] capitol [illegible] [illegible] del dit [illegible] [illegible]

Die [illegible] Julii 167[illegible]

[illegible] Presidens [illegible] Massanes [illegible]

Valeri Tavarnier [illegible] Coponi [illegible]

Se ha resolt que lo [illegible] Valeri consulte la suplica [illegible] per [illegible] [illegible] [illegible]

ab ... advocats, y que mire quin remei se aura de donar
a ... los Garbas que ha fets lo Rector
de Llorens dins lo territori de Banyeres. ——

Item se ha resolt que se accepte la renunciatio del offici de oidor
de comptes al Sr. Don Joseph Cortz y que se convide [illegible]
[illegible] per [illegible] per fer [illegible]
constitutio tocant als officis.

Item se ha resolt que lo Sr. Don Jacinto de Roca mire si se
trobaren los llibres dels comptes del Sr. Don Pedro de
copons y si nols troban ques fassa traurer una excomunicatio
de la curia ecclesiastica y ques publique.

Item se ha resolt que los [illegible] menors paguian a la Ciutat
de Tortosa dels diners [illegible] Canonge Valeri [illegible]
[illegible]

Item se ha [illegible] se done a presentia al Sr. Canonge Tauerner
ab la [illegible]

Item se ha resolt ques firmas lo acte [illegible]
ala [illegible] convent de [illegible] de la Torre [illegible]
[illegible] sera gratia del [illegible]
[illegible] convent de [illegible] compra [illegible]
lo [illegible] en [illegible]
[illegible]

Die 11 Julii 1672

[illegible] Presidens [illegible] Sala [illegible]
[illegible]
[illegible]

Item se ha resolt ques done la presentia al [illegible]
Sojot.

Al Sr. Ardiaca Massanes [illegible] tor.

Item se ha resolt [illegible] donas [illegible] caritat [illegible]
dels capitulars [illegible]
quei [illegible] falta [illegible]
ne al contrari.

Item se ha resolt [illegible] constitutio que disposa
que los capitulars podem renunciar los officis que es
[illegible] lo llibre de las capitulacions en fol. 121 que
comensa [illegible] si se contingit [illegible]
[illegible] segons lo tenor [illegible]
[illegible] ad pedem littere.

Item se ha proveit lo offici de oidor de comptes al Sr.
Don Joseph Cortz.

Die 13 Julii 1672

[illegible] Presidens [illegible] Massanes [illegible] Valeri
[illegible] Sala [illegible] Fontdevila [illegible]
[illegible]

Item se ha resolt que [illegible]
de la Ciutat de Tortosa del millor modo [illegible]
Item se ha resolt ques digue als Srs. Canonges [illegible]
[illegible] dels Srs. Don Joseph Clouira [illegible]
[illegible]
Don Joseph Clouira a la Caritat

Item [illegible]
[illegible] Espinalga [illegible]
Apostolica y si se pot [illegible]

... reventatio mes dels tres capitulars. los dos
mes que tenen per dita reventatio, y se ha fet comissio
als capitols Salis y al S.r [illegible] Traviers

Item se ha feta commissio als S.rs Sacristans majors
juntament ab lo S.r Canonge Ferrer [illegible] Canonge [illegible]
per que mirens y vejen com se ha de reformar
la sacristia y que dits S.rs fassen inventari de
tot lo que tocara a la sacristia del Or. [illegible] y de
[illegible] tota la plata [illegible] y que fet [illegible]
[illegible] redres de dita sacristia, o reporten al Capitol.

Die 19 Julij 1672

[illegible] Presidens [illegible] Salas [illegible] Massanes
Reig [illegible] Ferrer Fontdevila Granolls Baco
[illegible] Roca

[illegible] se proposa al capitol [illegible]
[illegible]

Die [illegible] 1672

[illegible] Massanes Reig
[illegible] Fontdevila Sajol
Granolls Baco [illegible]

[illegible] carta de don Joan
[illegible]

[illegible] Ferragut [illegible]

Item se [illegible] de [illegible] per [illegible]
[illegible]

[illegible] en
[illegible]
de la porta del Campanar que ha de [illegible] lo [illegible]
[illegible] commissio als S.rs Cang.e Valenti y [illegible]
[illegible]

[illegible] que los comessaris [illegible]
procurador de la [illegible] [illegible] y desenz
[illegible] procurador [illegible] de 2
que proposa [illegible]

Die 20 Julij 1672 [illegible] convocatio fas[illegible]

Presidens — Corts — Reig —
[illegible] — Ferrer — Navarro — Fontdevila
Salas — [illegible] — Copons — [illegible] —
Baco —

[illegible] Canonge [illegible] Benet [illegible]
[illegible] ciutat [illegible] Navarro
[illegible] carta [illegible] de Tarragona [illegible]
[illegible] ab la causa [illegible]
[illegible] Don Alexandro [illegible] contra [illegible]
[illegible] concordia [illegible] aquest [illegible]
[illegible] ara ser y que [illegible]
[illegible] memorial [illegible] estampar
[illegible] al [illegible] per que [illegible] y [illegible] apellatio
[illegible] lo dit memorial [illegible]
Item los S.rs Cang.es [illegible] Baco comissaris [illegible]
[illegible] procurador [illegible] commun [illegible]
Cang.e [illegible] la [illegible] de 500 ll.
[illegible] de 200 ll. [illegible]
[illegible]

Enlo de la carta que dirian a lo m.e de s.t Just
fonch resolutum que se li done

Ennó de la carta al Boxados fonch resolutum que
lo s.r canonge Roig la quie conforme aparexe
sera ester de major conveniencia per lo Cap.t

Tres se son acabats los capitols de Mayg

Die 29 Julij 1672

Viso Bregdens — Cortes — Sala — Sanz —
Masanes — Berg — Valeri — Ferrer —
Magino — Fontdevila — Baró — Tapidor —
Josa — Pujol — Roig —

En quo fuit resolutum que avent fetas relatio
lo s.r Canonge Maimo dela anada de Sitges pera veure
la Iglesia nova de Sitges y vist lo que diuen de
amagar lo pendis de la Iglesia los Jurats de dita
Iglesia, dit s.r canonge Maimo procehesca als los termens
de iustitia conveniencia

Item se ha resolt que lo capitol escriga al secretari
Enrique a Martin de Mar perque fasa de la visita
que fou en lo s.r Bisbe de Barcelona, que se tengue que
tornaren un llibre dela visita del dit s.r Bisbe Lluis
lo qual te dit Martin de Mar en Saragoça

Se ha resolt que no obstant la resolutio in sancia
presa lo Ill.e Capitol als 11 de Juny 1672 que lo p.r dia
després Corts aneslas lo offici de oidor de comptes
caneves
fos als canonges que [illegible] los capitulars sabent
que en [illegible] se fa [illegible] la renunciatio del dit offici
al dit s.r Don Joseph [illegible] la constitutio dalt

credit. si ha [illegible] corts

en dit dia confirmada la qual conseguira
lo que contingit, y que se digue al s.r Don Joseph Costa
se tenesque passar avant les noves constitutions, y que
la dita constitutio que ja se ha contingit ninguna [illegible]
[illegible] firmat fins se ha fassa altre de nou

Y ser semanya no obstant la renuntiatio que si [illegible] [illegible] en dit dia

[illegible] molt Ill.e Cap.t al [illegible]
se ha resolt que per dilluns proxim vinent se convidie
Capitol per donar lo offici de oidor de comptes.

Die 1 Augusti 1672

Viso Bregdens — Josa — Sala — Sanz —
Masanes — Berg — Valeri — Ferrer —
Magino — Fontdevila — Baró — Tapidor —
Pujol — Roig

En quo fuit resolutum que inmediatament al [illegible]
de completas se aporte lo Vatica de las firmas
confirmada a [illegible] Cabot p.re y Beneficiat
de esta S.ta Iglesia.

Item se ha resolt que [illegible] [illegible] [illegible]
de [illegible] als [illegible] [illegible] [illegible]
y que se [illegible] en ma del s.r [illegible] [illegible]
Predicador y que se [illegible] [illegible]

Item en [illegible] que se ha representat de los [illegible] dela
[illegible] y la [illegible]
que [illegible] Balaguer perque [illegible]
[illegible] commissio [illegible]
de [illegible] [illegible] [illegible]
que le [illegible] conseguir lo [illegible] y que

Se ha dit que la proposta per dos mesos de la f vespres
ijuntament se ha fet commissio al dit Cang. Ferrer
i al dit Cang. Fontdeviella perque vistes meres
[illegible]
Item se ha resolt que es fassa manament al dit Cang.
Valeri Charitater perque pague 72 # al dit
obrenint lo bene, sic des dit Miquel en 5 nt
[illegible] los 9 # que restan del Bienni
de dit Cange (perque aquarden a pagar [illegible]
tant que lo dit Cange [illegible] de ajustar
tot lo de son Bienni

Item se ha resolt que los commissaris de la Bolsa
Comuna vassen avant en commissio per sercar
procurador als que mes bes volan segueh

Item que se li pusa que ha de pagar lo dit
Dr. Ferrer del Consell de Mag. [illegible]
made dit Cang. Valeri [illegible] sa [illegible]
fet commissio al dit Cang. Valeri perque vaia
en casa los Consellers com [illegible] y per veurer
[illegible] los censals de la Ciutat com se podran cobrar
en virtut de un decret [illegible] los padres de pnt
Granh. i que fossen assistents a sempre [illegible]
a dits pares y als demes curadors. los dits commissaris

[illegible]

Die [illegible] 1612

[illegible] Carreta [illegible]
[illegible] Fontdeviella [illegible]
[illegible] Corsos [illegible]

No no fet resolutio [illegible]
[illegible] de censals [illegible]
Lluismes per poder comprar [illegible] de Serrad en
o territori de [illegible]
[illegible] Cang. [illegible]

[illegible] ha resolt que los dits [illegible] averiguen lo compta
[illegible] [illegible] dels caps se tauley [illegible] devem de
[illegible] se podra [illegible]
[illegible] de maig y axi mateix que se mere
com se pagarena [illegible] sabater

Item se ha resolt que es fassa manament al dit Cang.
Valeri perque pague 32 # 8 s. [illegible] Bernat Llorens
[illegible] de [illegible]

Item se ha resolt que es fassa [illegible] a Mo. [illegible]
[illegible] Prior del Hospital [illegible] lluisme
[illegible] del Hospital [illegible] lluismes
[illegible] cosa del Hospital
[illegible]

Item [illegible] anomenat [illegible] compte al dit Cang.
Fontdeviella

Die 8. Augusti 1612

[illegible] Carreta [illegible]
[illegible] Fontdeviella [illegible]
[illegible]

[illegible] los dits Cang. [illegible]

Margin notes (right page): [illegible] a la [illegible] restitutio [illegible] y [illegible] Lluismes [illegible] vendas [illegible] quantitat [illegible]

havent fet relatio del estat de la p[er]tinença perque vels los hereus de Damians qui son so comient de·ls s[enyo]rs Monsas de la enseniansa sobre lo censal de Arbeca de 50 ll[iures] de pensio y ha constat que Damians deposà los quatre mil lliuras en la taula los quals foren gastadas per lo Capitol per una compra de l'lat de 450 ll[iures] ab deliberatio que del passim se tornas dita quantitat de 1000 ll[iures] a la dita taula com se feu, y despres se esmersaren a censal ço val prengue la s[enyo]ra Paula Erena y Talavera com a Principal Diego Erena son marit y altres com a fermances y donà ... obligatio un censal que dita Paula Erena y Talavera rebe com a principal de la matexa pensio de 50 ll[iures] de la Universitat de Arbeca.

Los s[enyo]rs don Ramon Sans y Canonge Fontdevila han demanat la presentia per anar fora algunes dias.

Item lo Flaquer de la Canongia ... al s[enyo]r Valeri que no torn de la Canongia ... per esperar lo stat y quell com nostre intentio de prosseguir lo arrendament que no ... arrendador de la Canongia.

En lo de la partida de ... Damians fonc resolt ... que en los ... de Erena y Talavera ... y que ... al capitol per acabar de pendrer la resolutio que convingue.

Item en lo del lo ... fonc resolt que nove ... lo ... de ... done.

En lo del Flaquer ... que ... en la Canongia ... y que ... fora ... a ...

... Agost 1622

... los s[enyo]rs President ... Mestanes Valeri Rets Altrer Fontdevila Soler Baró Cassany Rotg Francolí.

In quo fuit resolutum que los marmessors del s[enyo]r don ... Pomar ... los ... de la ... del dit ... Pomar ... si es possible.

Item se ha resolt que ... de ... unanimes ... acostumat ... perduda la veu de ... de ... a la ... y ... los ...

Item se ha resolt que se escrigue al capitol de Saragossa ... de aver honrat ... al ... Magister de Capella.

Item se fonc resolt que antes de ... de ... la ... offerta que ha feta lo procurador de la ... ab la offerta que ha feta lo s[enyo]r Canonge Fontdevila de que lo s[enyo]r Canonge ... ab 200 ll[iures] de salari lo bienni se ... al s[enyo]r Canonge ... per ... almenys ... de salari.

Item se ha resolt ... al capitol ...

Item se ha resolt que ... manament al s[enyo]r Canonge Valeri ... al ... per 9 ll[iures] ...

Item se ha resolt que se escrigue al s[enyo]r Bisbe de Urgell ... de son bienni ... perdut en lo ...

Y que si s.a entra greja ajusten los comptes confirme
feu relatio lo s.r canonge Ximenes que en altres dies
los oir se servira tornar a visitar al Ill.e Capitol

Die 13 Augusti 1672.

Visa President — Sala — Sans — Massanes —
Valeri — Ateres — Rotg — Baco Cosons — Rotg
Josa — Sajol —

Ha fet relatio lo s.r canonge Ferrer a llegit una carta del
s.r canonge Ximeno en laqual diu que ell vendra la
administratio de la casa comuna ab [illegible] dels
obli[illegible] que aquestes tot lo dinero [illegible] de la
confirmatio en lo bienni [illegible]
sobre la persona enterada de la administratio [illegible]
dit bienni y a[illegible] y que envy de [illegible]
[illegible] al s.r canonge [illegible]
millorar lo [illegible]
que [illegible] severente [illegible]
[illegible] de Cathalla [illegible]
[illegible] de [illegible] que lo s.r canonge [illegible]
[illegible] que no [illegible]
[illegible]

Item a [illegible] donada per lo Ill.e [illegible]
de la [illegible] de Montserrat [illegible]
demana lo consentiment per [illegible] permutar
lo benefici [illegible]
en la [illegible] fundat ab [illegible] Rossell
se ha resolt [illegible] lo consentiment

Die Lune 22 Augusti 1672

Visa President — Josa — Sala — Sans — Massanes — Valeri
Ferrer — Cassol Cosons — Baco Rotg — Famoli

Ha fet relatio que lo s.r don Luis Josa y [illegible] Sala an
[illegible] la carta que se ha de enviar al s.r Bisbe
[illegible] del bienni [illegible]
[illegible] y que espera de sa [illegible] que [illegible]
[illegible] los comptes [illegible]
[illegible] canonge Ximenes [illegible] s.r Bisbe
[illegible] no era [illegible] en cosa alguna [illegible]
[illegible]

[illegible] la firmada la concordia entre lo molt Ill.e
[illegible] una part y los marmessors del testament
del [illegible] Notarial [illegible]
[illegible] lo procurador [illegible]
[illegible] ab la qual dits marmessors [illegible]
[illegible]
y donar [illegible] censals de [illegible]
[illegible] com mes llargament [illegible]
firmada en poder de [illegible] 22 de [illegible]
[illegible] Ill.e Capitol [illegible]
[illegible] al s.r canonge Valeri per cobrar
[illegible] censals [illegible]

Item que [illegible] canonge Valeri [illegible]
per los negocis de [illegible] y Banyeras

Item se ha resolt que lo Sr. Canonge Valeri mire los comptes dels [illegible] ha fet [illegible] en cada [illegible] y que fasse relatio de dits comptes

Item se ha resolt que lo Sr. Canonge Roig y Sr. Dor. Llamor [illegible] la commissio acerca del [illegible] dona enterrada los capellans del [illegible] y que [illegible] fossen desenterrar lo cadaver de dita dona y que dits Srs. commissaris vajen al Sr. [illegible] representant li los danys tant grans esta iglesia en no voler [illegible] los manats de V. S. [illegible] lo Rector y Vicaris del [illegible] y que dits senors fassen relatio al molt Il. Capitol de la resposta [illegible]

+ Presidens, [illegible] Sans, Massanes, Valeri, [illegible] Baro, Sagrers, Roig

Item [illegible] fou resolt que vajen al [illegible] que fossen desenterrats los cossos de un [illegible] y de una dona que enterraren [illegible] los quals tocavan a la Cathedral [illegible] alienigenus [illegible] y que dits [illegible] assistent dits cossos a la Cathedral [illegible] per lo [illegible] del [illegible]

+ lo Dr. Trullas

Item [illegible] que lo Sr. don [illegible] y [illegible] vajen [illegible] y que [illegible] li representen [illegible] la poca [illegible] per part del comu del Capitol [illegible] informatio [illegible] Dr. Trullas [illegible] capitol [illegible] justitia [illegible]

Die 25 Augusti 1672

Vot lo President, Jorda, Sala, Sans, Roig, [illegible] Casals, [illegible] Baro, Sagrers, Roig

Fon proposat [illegible] que [illegible] de mati [illegible] parlament [illegible] se ha resolt que [illegible] tant fort que nos desenterras la dona que se es enterrada en lo [illegible] sino que se aguardas al temps [illegible] y que [illegible] no se rebessen los quaranta reals [illegible] sepultura de dita dona [illegible] generali [illegible] que no [illegible] cobrat [illegible]

Item se ha resolt que [illegible] mais [illegible] si trobavan [illegible] Dr. Trullas [illegible] del comu del capitol [illegible] Dr. Trullas [illegible] satisfactio al capitol

Die [illegible] Augusti 1672

[illegible] President [illegible] Sans, Massanes, Valeri, [illegible] Baro, Sagrers, Roig, [illegible]

Premunit

[illegible] major

[illegible] don Ramon Sans y lo Sr. Canonge Borg fussen fermes suplicar a instansia del Procurador [illegible] al Vicari General en lo qual [illegible] que ha dit en diversas ocasions lo Dr. Trullas en desdoro de [illegible] Capitol y de la Catedral, y que se forme proces a dit Dr. Trullas y que se prosseguesca [illegible] [illegible] de justitia

Item se ha resolt que lo acte que ha aportat Mossen Marsal ~~del~~ notari de la compra ha feta vuy Mt. a Don Baptista de Parella lo qual es firmat per lo Sr. Batlle General se consulte ab los advocats.

Item se ha resolt que se accepta la fundatio feta per la Sra. Dona Maria Camps per la anima del Sr. Don Jaume Camps de un aniversari als 28 de juny en conformitat esta contengut en lo acte de dita ~~[illegible]~~ fundatio

Item se ha fet commissio als Srs. Canonges Aroca i [illegible] [illegible] Garau perque vegen lo [illegible] de dos milia lliuras que demana Mossen Vicens Carles pare y fill [illegible] [illegible] y que vegen los actes y obligations [illegible] [illegible] [illegible] [illegible] [illegible] los [illegible] [illegible] [illegible] 1000 lliuras [illegible] Cardona [illegible] [illegible] que vegen los actes y [illegible] [illegible] [illegible] [illegible] demana a [illegible]

Item se ha resolt que [illegible] [illegible] [illegible] [illegible] plets ab [illegible] de [illegible]

Item se ha ~~resolt~~ que se done [illegible] [illegible] [illegible] [illegible] [illegible] [illegible] [illegible] per tenir del [illegible] [illegible] [illegible] [illegible] [illegible] una cera als plats y [illegible] [illegible] voler tenir [illegible] lo Ille. Capitol de dita [illegible]

Die 29 Agosti 1672

Presents [illegible] [illegible] Sans Mayans, Boteri, Pujol, [illegible], [illegible], Camps, Roca, Bacho, Aroca.

In quo fuit resolutum ~~[illegible]~~ ~~[illegible]~~ ques fassa [illegible] manament al Canonge Boteri com a Charitater perque pague a [illegible] Bosch mestre de casas quaranta vuit lliuras dos sous sis dinés 48 ll 2 s 6 conforme un memorial a donat dit [illegible].

Item se dona llicentia per a batejar si se [illegible] en ~~[illegible]~~ lo que [illegible] lo Sr. [illegible] del Sr. Duc de Sessa, si vol batejar al altar major o al lloc acostumat tot se es dexat a dispositio dels [illegible] de Sessa.

Item se es resolt ques diga al [illegible] que [illegible] lo altar y ques pose una [illegible] a la [illegible] la finestra [illegible] la [illegible] que [illegible] necessaria.

Item ques fassa un manament a dit Canonge Boteri de [illegible] lliuras que pague a Grabiel [illegible] per [illegible] ne ha pagadas a [illegible] [illegible]

[illegible] memoria [illegible]

Item [illegible]

temquels. an[t]s. Vale n'aritater consulte [illegible]
[illegible] sa [illegible] de pagar o [illegible] que
demana =

Die 27 maiis 1672

Vila — Josa — Sans — Reig — Valeri —
Altxer — Sayol — Fontdevila — [illegible]anes — Francoli —
Cauerner — Bacó — Coponi —

[illegible] de esta [illegible] cumplidament quant mes [illegible] que se senti
tota la Ciutat [illegible]
los Ex.ms Srs. Duch de Cerca Virrey de [illegible] a
sa muller Camara, ames [illegible] en lo Presbiteri [illegible]
[illegible] que lo [illegible] Sayol [illegible]
[illegible] dins lo Presbiteri, com [illegible]
[illegible] en [illegible] Concili [illegible]
[illegible] tractat esta materia se resolgue nemine discrepante
que [illegible] no donaren [illegible]
[illegible] com [illegible]
[illegible] Don Ramon Sans [illegible]
[illegible] sacristia ab Fran. Nadal [illegible]
[illegible]
[illegible] facultat [illegible]

Item [illegible] Canonges [illegible]
[illegible] los demes que nos [illegible] —

Item que [illegible] los Sacres de la [illegible]
dels [illegible] y conforme [illegible]
[illegible] attenes que [illegible] Maymo [illegible] —

Item que los [illegible] Sayol [illegible] Cauerner
[illegible]
[illegible] en orde a [illegible]
[illegible]
[illegible]
[illegible]
[illegible]
[illegible] Vicari General
[illegible] que [illegible] —

[illegible] — Josa — Sans — [illegible] — Valeri —
Altxer — Sayol — Fontdevila — Cauerner — Sanuça —
Bacó — Roig —

[illegible] lo S. Vicari General [illegible]
[illegible] collatio a [illegible] benefici [illegible]
[illegible] vacatio per mort de [illegible] ultim possessor
[illegible] de Dona [illegible]
[illegible] solutis solvendis
[illegible]
[illegible]
[illegible]
[illegible]
[illegible]
Duch de Palma [illegible] tribuna [illegible]
com [illegible]
per com [illegible] los quals [illegible]
[illegible]
[illegible] tribuna [illegible]
[illegible] de 4 [illegible]
dita tribuna
Item [illegible] dels Sacrist.
[illegible] Capitol
[illegible] per lo temps que haura
menester [illegible]
a sa satisfactio — [illegible] Brossons —
Item que [illegible] en [illegible]
[illegible] 20 [illegible]
[illegible] donaren [illegible]
[illegible]

[illegible]
[illegible] Texidor
[illegible] Cauerner [illegible]
[illegible]
[illegible] 22 [illegible] —

Die 9 Setembre 1672

Vila Presidens — Josa — Sans — Roig — Valeri
Atxer — Massaner — Fontdevila — Sayol — Jauverner
Baco — Roig — Çepider —

... los Sacristans... quarta ... Don Ramon Sans altre dels Sacristans Majors han Vingut al Capitol a representar que lo Mestre de la capella anava a ... a cobrar los 100 Reals de 8 que lo Sr. Duque de Cessa tingue ... donar ... a capella ... havent los cobrats, lo Majordom de sa Ex.a ... a dit m.e de Capella, com ha referit en est Capitol ... referir a V.s ... paraulas del majordom que son las sequents ... de muy buena gana; Replicant lo Majordom ... dient v.m. tiene algo que advertirme ... y lo majordom digue que los Sacristanes ... parecera ...

Consolta ... || Y haventse declarat los ... Arriguart que ... contra dits ... de executar ... dita quantitat ... entregat al ... los dits 100 R. de 8 ... supplicant a ... aquest ... que esperan que la ... en ... en la ... dels ... ... del ... m.e ...

... dels Sacristans Majors ... los 100 R.s de 8 als Sacristans menors ... morada —

Item se ha fet commissio ... al ... las cartas ... y edictes de la festa de Rosari ... confraria del nom de Maria = Y tambe ... Jauverner ... la materia ... Item ... migant ... 20 ... se fugen ... Item lo ...

peraslets ... Item ... Sr. ... de la ... de ... Josa ... Gabriel Çepider ... en aquells ... ... la ... costumada

Die 12 Septembris 1672

Vila Presidens — Josa — Sans — Massaner — Roig —
Valeri — Atxer — Fontdevila — Sayol — ...
Baco — Roig — Çepider — Torre — Jauverner —

... Item ... lo Sr. ... de concentiment de la Mag.t com a Patro de dita Dignitat ... demanar ... a ... en ... Bisbe de Gerona ... estimacio — ... entregar ... Item ... Spanell ... diner ... Item se ha resolt que lo Sr. Don Ramon Sans ... sacristia ... Sacrista Major ... que Vinga ... sacristia ... Item ... de Maria se fasse ... a 15 de Setembre ... Item que se fassa ... a ... Valeri ... Pages ... al notari de Capitol que tenint diners ... se pagara

Die 17 septembris 1672

Illa Presidens — Fort — Morell — Sans — Reig
Pauer — [illegible] — Sajol — Lanuça — Tauerner
Baco — Capons — Roig — Rejidor —

Los [illegible] Don Daniel Sajol y Felip Tauerner commissaris [illegible] la materia que [illegible] contra [illegible] de sa [illegible] mixta en las cosas de la Iglesia [illegible] que [illegible] los [illegible] commissaris [illegible] [illegible] los [illegible] [illegible] [illegible] que [illegible] competencia [illegible] [illegible] que [illegible] [illegible] de informar del [illegible] que [illegible] [illegible] que [illegible] per [illegible] [illegible] [illegible] [illegible] [illegible] [illegible] [illegible] [illegible] [illegible] los [illegible] de [illegible] [illegible] [illegible] [illegible] [illegible] cumplidament se ha resolt que los Srs commissaris se ferian [illegible] [illegible] [illegible] en lo termini de 4 dias [illegible] [illegible] de los [illegible] [illegible] [illegible] [illegible] que [illegible] [illegible] [illegible] [illegible] [illegible] [illegible] [illegible] [illegible] [illegible] [illegible] [illegible] [illegible]

Die 26 septembris 1672

Illa Presidens — Fort — Morell — Sans Massanet
Reig — Aixer — Sajol — Fontdevila —
Tauerner — Lanuça — Baco — Francoli
Roig —

Conuench que [illegible] [illegible] [illegible] al Dr Matheu Morell clergue del Benefici [illegible] [illegible] [illegible] [illegible] [illegible] permuta [illegible]

Die 29 septembris 1672

Illa Presidens — Fort — [illegible] — [illegible] — [illegible]
Lanuça — Tauerner — Baco — Reig — Capons
Roig — Morell — Francoli

Hauent los Srs Vicari General [illegible] [illegible] que los arrendadors de [illegible] [illegible] representaren que [illegible] [illegible] [illegible] [illegible] [illegible] [illegible] [illegible] se ha resolt que los Srs Francoli attes que [illegible] [illegible] [illegible] [illegible] [illegible] [illegible] [illegible] mayor [illegible] [illegible] [illegible] [illegible] mayor [illegible] contra [illegible] [illegible] [illegible] [illegible] contra [illegible] [illegible] [illegible] [illegible] [illegible] [illegible] [illegible] [illegible] las rahons per que [illegible] [illegible] [illegible] informatio que [illegible] que [illegible] [illegible] de obrar [illegible] [illegible] [illegible] [illegible]

Die 2 septembris 1672

Illa Presidens — Fort — Morell — [illegible] — Reig —
Aixer — Fontdevila — Sajol — Francoli — Lanuça
Tauerner — Baco — [illegible] — [illegible] —

Los commissaris Don Luis de [illegible] [illegible], Don Daniel [illegible] [illegible] Tauerner [illegible] [illegible] [illegible] [illegible] [illegible] [illegible] [illegible] [illegible] [illegible] [illegible] [illegible] al Capitol [illegible] [illegible] [illegible] que [illegible] Srs Commissaris [illegible] [illegible] [illegible] [illegible] [illegible] [illegible] [illegible] [illegible] [illegible] [illegible] [illegible] [illegible] en la [illegible] [illegible] [illegible] [illegible] [illegible]

Die 21 Septembris 1672

Vorell Presidens — Sosa — Josephus Orts — Sans —
Aixer — Fontdevila — Massaner — Sajol —
Roig — Lanuça — Fauerner — Baco —
Roig —

[illegible] los ... comissaris ... particular ... lo Don ... Sosa ... y Vn ... [illegible] ... per part del ... [illegible] ... de la ... del ... [illegible] ... de ... en lo Present Principat y apres de hauer ... en ... referit hauer ... Sosa ... [illegible] ... fel ... que ... [illegible] ... acceptar ... mediar ... [illegible] ... de la ... [illegible] ... Iglesia del esclau de ... galeras ... [illegible] ... [illegible]

[illegible]

... del ... Capitol ... [illegible] ... [illegible] ... [illegible] ... [illegible] ... diu ... que lo ... [illegible] ... proposat ... [illegible] ... de ... materia ... [illegible] ... que mes ... [illegible] ... [illegible] ... respota ... [illegible] ... [illegible] ... de mes ... [illegible] ... Capitol ... [illegible]

Die 22 Mensis 7mbris de sero

Vorell Presidens — Sosa — Orts — Sans — Massaner —
Aixer — Sajol — Lanuça — Fauerner — Baco —
Roig — Roig — Verdier —

[illegible] ... los Srs Don Lluis de Sosa ... Aixer ... [illegible] ... referit ... [illegible] ... donada a ... [illegible] ... mediar ... la materia de la Iglesia del esclau de galeras que ... del ... de la dita Iglesia ... forma que ... se ... [illegible] ... [illegible] ... [illegible] ... [illegible] ... [illegible] ... [illegible] ... [illegible]

Die 23 Septembris 1672

[illegible] — Sosa — Sans — [illegible] —
[illegible] — [illegible] — [illegible] — Lanuça —
Fauerner — Copons — Roig —

[illegible] ... examine ... [illegible] ... [illegible] ... per electio del Sacr. ...

Cap.le 26 Setembre 1632

Presidens — Josa — San — Morell — Sterg —
Aixer — Vayol — Florencia — Brumer — Baco —
Caponi — Sayol junior — Rorg. —

Ha resolt que los ss. quatre comissaris [illegible] [illegible] concertada ab lo [illegible] conforme al [illegible] deuen termas a [illegible] jornada dels ss. comissaris [illegible] [illegible] = [illegible] Comunes de Congregacio a las distribucions comunas al P. Matheu Rossell [illegible] en esta [illegible]
[illegible] haver permis [illegible] [illegible] y dixer [illegible] [illegible] [illegible] a 536 semana [illegible] Rabassa [illegible] de [illegible] [illegible] [illegible] [illegible] y [illegible] [illegible] en la memoria [illegible]

[illegible] Cap.le 27 Setembre 1632 ‡

Morell President — Josa — Cana — Sterg —
Aixer — Magino — Sayol — Florentí —
[illegible] — Baco — [illegible] — [illegible] —
[illegible] — Sayol junior —

[illegible] referit llargament [illegible] jornada de part del Capitol [illegible] donada a sa [illegible] mes llargament [illegible] ab aquella [illegible] en [illegible] [illegible] ab los medys [illegible] [illegible] [illegible] del [illegible] [illegible] [illegible] [illegible] [illegible] [illegible] 1602 [illegible] [illegible] [illegible] [illegible] [illegible] [illegible] [illegible] [illegible] [illegible] [illegible] Tongant [illegible] [illegible] distribucions [illegible] [illegible] [illegible] [illegible] de la Iglesia [illegible] en la [illegible] [illegible] 1632 [illegible] inmemorial [illegible] [illegible]

[illegible] de [illegible] [illegible] [illegible] Tongant [illegible] de fer y fer tenir autoritat alguna [illegible] [illegible] 63.
[illegible] Duran [illegible] de [illegible] [illegible] [illegible] [illegible] [illegible] [illegible] [illegible] Offerir de la Bolça comuna que no pagas las distribucions als dits Duran y altres [illegible] y continuant dits [illegible] [illegible] [illegible] de distribucions [illegible] [illegible] distribucions [illegible] [illegible] [illegible] [illegible] [illegible] [illegible] [illegible] [illegible] [illegible] [illegible] [illegible] [illegible] en diversas [illegible] [illegible] Tongant ab [illegible] [illegible] [illegible] [illegible] [illegible] [illegible] [illegible] [illegible] [illegible] [illegible] [illegible] [illegible] [illegible] [illegible] [illegible] [illegible] [illegible] de las distribucions [illegible] [illegible] de [illegible] [illegible] [illegible] [illegible] [illegible] [illegible] [illegible] [illegible] [illegible]

(Die 7 Juli 1672

Se tingue Capitol ... de la Sala ... Joannis Baptistae ... Presidents Costa Calvo ... Roig - Valeri - Alper - ... Tavarner - Sancho - ...

Junior —

... fuit resolutum que ... lo Procurador fiscal ... Capitol contradit ... Capitol de ... segons lo paper ...

Item ... que lo dit Canonge Roig ... al consell ... Sacristia ... que ... sepultura ... Tarraconense.

Item ... Capitol de ... dit Canonge ...

Item ... Capitol ... al Archebisbe ... 28 ... de 1672.

Item ... que ... canonical ... que ... Bolsier de la canonical ... per la Iglesia ...

... en lo loc de ... segon ... de ... que en ninguna manera ... del Jubilat ... de la Bolsa comuna ... del Bolsier de la Bolsa canonical ... Canonge Sancho ... quant ...

(Die 7 Juli 1672

... Presidente - Costa - Calvo - Morell - Roig - Valeri - Alper - ... Sancho - Tavarner - Massanes Ramon ... Copons - Roig - Jaubert Junior ...

... lo ... Prior de Santa Catharina ... Capitol ... de la Sanctedat de Clemente decimo ... lo Sant Pontifice Pio quint ... que cantaran lo ... que seria ... dominica ... forma ... lo dia ... la Sacristia ... ornaments ... menester

Ítem se ha donat ... al S.r Dr. ... fent lo qual seria ... y ... se ha donat al S.r Dom ... Ardiaca ... acomodada ...

Ítem los S.rs Almoyners an fet relatio com los de la vila de ... en presa una informatio quanto lo batlle ab molts testimonis en la vila de Vilafranca de Panades opposant a dit batlle moltas cosas en la informatio contengudas y se ha resolt ... tot en ma dels S.rs Almoyners.

Ítem lo S.r Canonge ... a fet relatio del ... que se ha fet en Barcelona quanto ... y se ha resolt ... dits ... al S.r Dr. Geroni de ... y ... que ... Canonge ... y que ... relatio ...

Ítem lo S.r Canonge ... a fet relatio de l'estat de la causa de ... quanto dit ... Bernat ... y se ha resolt que lo dit Canonge ... protegesse dita causa y que se ... los ... de dita ... contrucatio.

Ítem se ha fet commissio ... dels ... arrendar ... als S.rs Canonges Don ... y al S.r Dr. ... de la ...

Ítem se ha resolt que ... comessaris nomenats ... per ... negocis del S.r ... Canonge de ... independentment del Capitol ... Amigant ...

apar ... comunicar als consellers y advocats.

Ítem que atteses als 5 de 8bre 1672 se intima al S.r Dr. Fran.co de Amigant Canonge de la Seu de Barcelona ... y vicari general del Ill.m y R.m S.r ... Bisbe de Barcelona una deliberacio contenint una privatio que dit molt Ill.e Capitol avia fet ... de dit Dr. y Canonge de Amigant tant de las distribucions com de ... per espai de quatre mesos a la qual intimacio dit Dr. y Canonge de Amigant avia respost que demanave copia de la dita deliberatio y causes de aquella. Perço dit molt Ill.e Capitol delibera que ... deliberacio ... en ella contengudas sian donadas per lo scriva del ... Capitol ... salari a dit Dr. y Canonge Fran.co de Amigant y perço que ... manaments segons ... que lo Sindich del molt Ill.e Capitol ... la present deliberacio a dit Dr. y Canonge de Amigant requerint al notari ... de Amigant ... respost ... de Amigant ... continuada ... deliberacio ... present de ... deliberacio ... dita deliberacio que molt Ill.e Capitol copia de dita deliberatio que ... privacio de distributions y ... primera.

Die 10 8bre 1672

... President ... Sala ... Morell ... Jaume Ferran ... Ripoll ... Roig ... Rotg ... Travesset ...

Item no per aver lo sindic fet relacio que lo
Sr Canonge Franch de Amigant volia donar una
resposta al molt Ill. capitol e li era concedit se li
reperesia ... perque la presentas y petat de reus ...
capitol ... [illegible]

y not. del capitol ... lo not. de la curia ecclesiastica y per ... capitol
se ha reservat ... del dit ... respondre y ...
com ... al ... present al ...
capitol congregat ... capitol ...
antes de representar dita resposta ... fins ...
presentada ... de ... dita ...
y pressa ... a ... molt Ill.

tal y ...

Item se ha resolt que a la ... del Sr ...
... que ... conservaren les coses

Item se ha resolt que ... quatre ... [illegible]
... capitol ... que ...
y que posse un ... per ... 1 2 6 4 ...
el ... de ... per lo ... de les
... a instancia del Ill. capitol ...
... en lo ... dels ...
... y que dit Sr Canonge ...
del ... not. de dita
cobre ... de dita ...
curia

Item se ha resolt que ... Sr Canonge Valenti ...
... 1 18 ...
... de un ... bona la dita
... a dit Sr ...

que ... Sr ...
... del ...

Item se ha resolt que per dimecres proxim vinent
... ante capitol per arrendar la
fleca y que se avisen los arrendadors

Item se dona ... Sr Canonge Tavarner
per ... valenta

Item se ha resolt que ... Sr Canonge Valenti ... sobre la ...
tro ... entretant ... Sr Canonge Valeria ...
y ... de ... quantitat

... 2 ... 2

...

...

Item se ha resolt que de ... se fa ...
... per lo arrendament de la fleca
... de ... y ...
... capitol ...
... arrendament de la ...
...

... 2

... Joan ... Caries ...
... Sr ... lo ...
...

[illegible] [illegible] una [illegible] del S. [illegible] Joan
[illegible] en la qual demana que ates pagara
[illegible] majors [illegible] de las casas compradas [illegible]
[illegible] sia la gratia del Illustre Capitol [illegible]
de pagar [illegible] renuntiatio [illegible] de ditas casas
mo magistre de dit [illegible] [illegible] se [illegible]
que [illegible] la gratia de la [illegible]
Capitol de dita renuntiatio als dits mo magister

Item [illegible] beneficiat de s^nt^ marcha
[illegible] que no [illegible]
[illegible] de [illegible]

[illegible]
[illegible] Franc[illegible]

Item [illegible] necessariament [illegible]
Cange Valeri [illegible] se an fet en lo archiu petit
gastos [illegible]

Item [illegible]
[illegible] de la [illegible]
[illegible] mana se [illegible]
[illegible]
la [illegible] que [illegible]
Franch y S^nt^ [illegible] que dit [illegible]
de [illegible]
[illegible]
la [illegible] y se [illegible] per [illegible]
Cange Valeri [illegible]
[illegible] de dit fundado

[illegible] se ha [illegible] Taverner
[illegible] a cantar [illegible]
[illegible]
de la [illegible] Cange Taverner

~~[illegible] present [illegible] 1672.~~

Item fonch [illegible] que per esser cosa [illegible] convenient se pres[illegible]
[illegible] lo [illegible]
[illegible] per los advocats.

Item [illegible] ament de la
[illegible] a Franch [illegible]
[illegible]
[illegible] adit arrendament de [illegible]
[illegible]
[illegible]
[illegible]

Die lune 8 [illegible] 1672

[illegible] Cange Valeri [illegible]
[illegible] Taverner [illegible]
[illegible]

[illegible] del capitol [illegible] don [illegible]
[illegible]
[illegible]
[illegible]

[illegible] que [illegible] Grotech
[illegible] en la casa del dit
[illegible] de [illegible] Cange Valeri y que [illegible]
[illegible] altres [illegible] de casas [illegible]
[illegible]
[illegible]

Item [illegible] que [illegible] en [illegible] clar [illegible] de [illegible] los pares de Montesa [illegible] a vos [illegible] que [illegible] la [illegible] y [illegible] en [illegible] Padres.

[illegible] que [illegible] los [illegible] del [illegible] any 667 fins a 669 que fone [illegible] lo [illegible] canonge [illegible] Valeri.

[illegible] que [illegible] lo s.r canonge de Amigant [illegible] en lo [illegible] lo offici de [illegible] de [illegible].

[illegible] de [illegible] segons lo parer del advocats.

Die 21 Gener 1672

Vila [illegible]

Josa Sala [illegible] Lopes [illegible] Maslanes

Valeri [illegible] Fontdevila [illegible] Francoli

[illegible] Capons [illegible]

[illegible] Vazquez [illegible]

[illegible] en ocasio que dit Capitol [illegible] los [illegible] menos de [illegible] que se [illegible] en avant [illegible] a [illegible] semblant

[illegible]

[illegible] Die 21 Gener 1672 [illegible] 75

[illegible] forme

Dit die [illegible] se llegi una suplica en lo capitol la qual se avia de presentar al s.r Bisbe [illegible] lo s.r canonge Vila de G. que lo s.r Bisbe lo avia enviat a sercar y estant en conversasio [illegible] lo s.r Bisbe que sentia molt los procediments avia fets lo dit canonge de Amigant [illegible] en orde a las provisions avia fetas [illegible] dins la Iglesia Chatedral y que [illegible] desitjava tenir tota pau y concordia ab lo Capitol y que revocaria ditas provisions [illegible] dits que avia fetas lo dit canonge de Amigant y que ordenaria que a cetero no [illegible] en cosas tocants a la Iglesia Chatedral y que era son gust y voluntat que ellos coreguessen [illegible] per ma de las personas [illegible] en a concordia destinadas per exercir dita jurisdictio [illegible] que [illegible] se restituy [illegible] que [illegible] dit canonge de Amigant se entremetia mes en cosas tocants a la Iglesia Chatedral quanto son ordenacions y que [illegible] la qual o revocaria y que hasser de [illegible] paraulas [illegible] y ditas cumpliria a fe de sasendot [illegible] (com ellos paraulas estant ja per [illegible] del capitol com es costum en semblants casos) lo dit s.r canonge [illegible] lo s.r dega don Luys Vila de G. i le pregunta lo s.r dega don [illegible] de part del [illegible] recaudo lo dona [illegible] respongue que lo s.r Bisbe y dit canonge Vila de G. respongue que lo s.r Bisbe no li avia ordenat lo donas [illegible] al Capitol sino que ell avia [illegible] dir lo que avia passat [illegible] ab lo s.r Bisbe y dit [illegible] y per sa ausensia nera President [illegible] s.r [illegible] Morell y se llegi la [illegible] lo molt [illegible]

dit [illegible] que [illegible] [illegible] [illegible]

Item se ha resolt [illegible] [illegible] sie
en quin estat [illegible] [illegible] mallet de los pares
de Montesyon [illegible] y quels [illegible] ab [illegible] [illegible] y [illegible]
[illegible] la [illegible] [illegible] y [illegible]
[illegible] mes [illegible] que estava [illegible] dits
Pares.

Item se ha resolt que los s.rs Don Luis de [illegible] y lo s.r
Don [illegible] se servescan [illegible] los comptes
del [illegible] del any 1667 fins a 1669 que fonc [illegible]
lo s.r Cang.e Santa Valeri

Item se ha resolt que se consulte si lo s.r Cang.e de Amigant
pot [illegible] [illegible] [illegible]
[illegible] [illegible] [illegible]
[illegible] [illegible] lo [illegible]
a exercir lo offici de oydor de comptes.
Y se ha resolt que [illegible] de consultat [illegible]
[illegible] segons lo [illegible] dels advocats.

Die 21 9.bris 1672

Vila Presi.t [illegible]
Josa Sala [illegible] Lores [illegible] Castellanes
Valeri Alter Fontdevila [illegible] Francesch
Caruzer [illegible] Lores [illegible]
[illegible] Major Besa

Item se ha resolt que [illegible] lo [illegible] Capitol [illegible]
del [illegible] [illegible] que [illegible] la [illegible] [illegible]
en cas que dit Capitol despedis los [illegible] [illegible]
[illegible] [illegible] de dites [illegible]
perque [illegible] [illegible] [illegible]
[illegible] [illegible] [illegible] semblant

* y que se avia dit [illegible] [illegible] y que si [illegible] ma lei mana[illegible] a lo [illegible] [illegible]

Die [illegible] 9.bris 1672

[illegible] se [illegible] una [illegible] en lo Capitol la
qual se avia de presentar al s.r Bisbe
[illegible] lo s.r Cang.e Vila V. G. que lo s.r Bisbe
lo avia enviat a sercar y estant en conversatio
[illegible] lo s.r Bisbe que sentia molt los [illegible]
ments avia fets lo s.r Cang.e de Amigant [illegible]
en orde a las [illegible] avia fetas [illegible]
[illegible] dins la Iglesia Chatedral y que
[illegible] tenir tota pau y concordia ab lo Capitol
y que renovaria [illegible] [illegible] que avia fetas
dit Cang.e de Amigant y que [illegible] que a [illegible]
no se intromettes en cosas tocants a la Iglesia Chatedral
y que era son gust y voluntat que [illegible] [illegible]
[illegible] [illegible] per ma de las personas
en a concordia destinadas per exercir dita jurisdictio
y que [illegible] [illegible] se restituis en son pristino estat
y que si dit Cang.e de Amigant se entremetia mes en
cosas tocants a la Iglesia Chatedral quanta son orde.
lo renovaria y que fassen de [illegible] [illegible] la qual
cumpliria a fe de saserdot [illegible] * y ditas
[illegible] [illegible] estant ja per [illegible] del Capitol (com
[illegible] en semblants cosas) lo dit s.r Cang.e [illegible]
[illegible] lo s.r Dega Don Luis
Vila V. G. [illegible] pregunta lo s.r [illegible] de part del
[illegible] [illegible] lo [illegible] [illegible] porque que
s.r Bisbe y dit Cang.e Vila V. G. [illegible] ordenat [illegible]
[illegible] que lo s.r Bisbe no li avia [illegible] lo que
al Capitol sino que ell avia [illegible] ab los s.r Bisbe y dit
[illegible] avia passat [illegible]
[illegible] y per la ausensia [illegible] President
[illegible] [illegible] [illegible]
[illegible]

~~Dilmerg...~~ Al Sr. Bisbe ~~de~~ se presenta per lo no[illegible]
tenint [illegible]

Y quant alo que refereix los Conçellers [illegible] ~~[illegible]~~
estadet no se deliberà cosa alguna per no ser
recordo [illegible] donat per part del Sr. Bisbe que
~~per~~ ningun temps [illegible] ... alias [illegible]
[illegible] en escrits que ab forces lo Capitol [illegible]
les marias de ferr[illegible]

Item se ha resolt que presentia lo [illegible]
que ante los [illegible] en la [illegible] Eclesi-
astica en haver excomunications [illegible] ~~[illegible]~~
de la diocesi ser [illegible] quantitat [illegible] privats
~~[illegible]~~ dels majors [illegible] que fan los officis divinos

Item se ha resolt que lo compte que ha donat lo Sr.
don Victoriano de [illegible] del dit Capitol ha
comes al [illegible] valer

Item se ha resolt que lo Sr. don Ramon Sanz Sacri[sta]
major entregue las claus de la custodia [illegible]
al Sacristan menor.

[illegible] 24 [illegible] 162[illegible]

Vila Presidens [illegible] Morell [illegible]
Valero [illegible] Ximeno [illegible]
[illegible] Perez [illegible]

Item que ha [illegible] lo molt Ill. Capitol [illegible]
[illegible] Marmelos [illegible] ultima
[illegible] del [illegible]
de [illegible]
[illegible] celebradora
[illegible]
o vicari o arrendatari de la Vila [illegible] del vicari
que aver [illegible] ha de tenir a [illegible]
[illegible] contra [illegible]
[illegible] Capitol [illegible]
[illegible]

Item ... ha resolt que se ... fer lo fundatio del aniversari ... que se li ... un censal del que se ... per les obres ... en la capsteria devant ... Christofol

Item se ... Anna ... muller ... ha resolt que ... Christofol

Item se ... Grau

Item se ... Valentí ... Valenstà ...

Die 31 ... 1672

Cità ... presidens

Joseph ... Valentí ... Jaume ... Rotg ...

En ... se ... de una casa en ... Pascual

Item ... ha resolt que ... Valentí ... de 9 tt ...

... les quals ha de pagar ... dit Jove ... de ...

Item se ... Valentí ... 208 tt ...

Item ... dit ... Jaume ...

Item se ... dit ... Sangenís ... de la adminostracio ... Jaume ...

Item ... ha resolt ... Jaume ...

Item se ... resolt ...

Die 4 ... 1672

... presidens

... Valentí ... Jaume ...

Pere Coponys Rotg

Item se ha resolt ... primera ...

Item se es nomenat per monicio Pera Antoni Brasos

Die 7 april 672

Valeri President

Tosa Sala Sans Atper Majmo Rexy
Font de la Cast Carriga Tauerner
Oliver Bru Coponi Rexy Cast Junior Fenidor

In que lo sr don ramon Sans com a capitular Tauerner de las Domas ha proposat que lo obtenint ... 27 ... que ... 47 ll lo qual a ... demana que seli fa ... gracia del restant y se ha resolt que ates lo sr Don Ramon ... de tot ... a dita ... ab lo capella que demana la gracia del restant

Item se ha resolt que a la carta que se ha llegida a instancia del sr Don Gaspar de ...
... de Gerona la qual ... que los ... tribunal de la Inquisitio demana al Capit ... de Gerona los ... de la ... Iglesia de Gerona ... per esser inconvenient a altres y que ser consequent pot esser ... se ha resolt que ... quant lo capitol de Gerona ... a los ... se veura lo que se aura de fer.

Item lo sr ... ha fet relatio que ... tenia ... ser ... per ... en la taula de la bolsa comuna y se ha resolt que los srs Canonge ... y sr Canonge ... vexa si ... y que ... capitols

---

Die 9 april 672

Obtenta licentia ... Joan Baptista Vila ... relatione ... Capella ... Sacristia ...

Morell President ... Sala Sans Valeri Atper Oliver Majmo Font de la ... Sanca ... Tauerner Copons ... Ladesa

In que lo sr Don Luis de ... Canonge ... sr Canonge Tauerner commissaris ... per lo ... Capitol per tractar ... menats per lo ... Capitol ... entre lo sr Bisbe y sr Canonge Francho de Amigant an fet relatio que a ... de dits commissaris a ... que se avia de publicar un cartell firmat y despedit en nom del sr Canonge Francho de Amigant V.G. lo qual cartell ... ab lletras despedidas del sr Nuncio com a ... V.G. del sr Bisbe ... y com dit sr Canonge de Amigant ha ... privat de ... y per consequent no poder dit sr Canonge Francho de Amigant ... exercir ... acte de jurisdictio. Entre ... se ha resolt que se ... al sr Bisbe ... que lo sr Canonge Francho de Amigant no pot exercir ningun acte de jurisdictio dintra la Iglesia ... que ... fos servit donar orde als altres V.G. ... que en nom seu se publiquen los ordes del ... sr Nuncio los quals ab tot ... ment obeex lo Capitol y en cas que ... sr Bisbe trobas alguna ... recaudo que per part del Capitol se li enuia ...

per dos dels Capitulars y participantli la reso-
del Capl. se done una protesta al S. Canje Fran.
de Amigant perque durant la poruatio no de
sesque ~~mesfer~~ alte de fer y dit todins la Iglesia y
al recaudo que se li a donat per part del Ca
per lo S. Canje Trasi y S. Cap. fonch vist a resposta
que se suspenda per aora la publication de
dichos letras y despues se vera lo que se obra
de hazer sobre la qual represtim lo Capl. ha
resolt que se vea lo que ~~[illegible]~~ de Justicia
y axi mateix se ha resolt que dit [illegible]
primer [illegible] se escrigue al Illm S. [illegible]
[illegible] lo valor del que [illegible] passat y que la [illegible]
[illegible] impedir la [illegible]
[illegible] que nos publicassen en
[illegible]

Item ~~ha resolt~~ ques tornen los vint lliuras que paga lo S.r D.r Jaume Camps quant entrà provisor per fer la casa y que lo S.r Don Luis Jesús reie ab dita S.ra D.a Dona Maria si volria pagar lo que costa més de las sinquanta lliuras la dita casa de Domas que tenia obligatio fer dit D.r Jaume.

(margin: [illegible] D.a Maria Camps)

Item que lo S.r Canonge Valeri acabe de pagar al beneficiat [illegible] de las pensions de la canonjat i de las demes pensions que li deuen los demes canonges [illegible] que dit beneficiat ne fos [illegible]

Al 8 [illegible] 1672

En la [illegible] President [illegible] [illegible] Massanes

[illegible]

Bato [illegible] Roig [illegible]

Lo Ex.m S.r Marques de Camarasa [illegible] a tornar [illegible]

Al 14 [illegible] 1672

[illegible]

[illegible] resolt que lo S.r Canonge [illegible] 504 de la bolsa comuna pague al [illegible] [illegible] havian de pagar [illegible] de la bolsa comuna y los ditos 504 [illegible] lo S.r Don Luis [illegible] los beneficiats se an de pagar a dit S.r Don [illegible] fer la capa de Domas devia fer dit S.r Dor [illegible] S.ra Dona Maria [illegible] Camps sa cunyada com a [illegible]

[illegible] [illegible] [illegible] [illegible]

dels dit y Sr don Jayme [illegible]

Item se ha resolt que fos fe manament al Sr Camps de Valencia per que [illegible] [illegible] [illegible] [illegible] [illegible] Sr don Ramon Sans [illegible] de la capbrevatio de [illegible] [illegible] pague [illegible] [illegible] a mi Sra dona Maria Camps [illegible] las quals se han de pagar per aquellas unt lliuras se enviaren [illegible] restituir al Sr don Jayme Camps per fer la [illegible] de domas

Item [illegible] [illegible] [illegible] [illegible]

[illegible] Sra Tere[illegible] B[illegible] [illegible] [illegible]

[illegible] [illegible] [illegible] [illegible]

fera gracia del Illustrissim [illegible] dita Sra Ter[illegible] [illegible] [illegible] [illegible] cas [illegible] [illegible] dites las casas de la [illegible] [illegible] ha resolt los [illegible] [illegible] conforme [illegible] [illegible] [illegible] per via de gracia

Item [illegible] resolt que [illegible] la gratia del Illustrissim don [illegible] Cantral [illegible] [illegible] [illegible] [illegible] Terra situada [illegible] [illegible] [illegible] [illegible] [illegible] Pere Va[illegible] [illegible] [illegible] [illegible] [illegible] [illegible] [illegible] se ha resolt [illegible] [illegible]

Item [illegible] ha resolt que [illegible] [illegible] averiguar lo Illustrissim [illegible] [illegible] [illegible] [illegible] [illegible] pessas de terra [illegible] lo pla de Granelles y [illegible] [illegible] [illegible] [illegible] [illegible] fer nova [illegible] de ditas pessas [illegible] [illegible] [illegible] [illegible] prejudici [illegible] [illegible]

[illegible]

Item se ha resolt [illegible]

los obligats del [illegible] [illegible]

Die 16 [illegible] 1672 [illegible] [illegible] a 27 [illegible] [illegible]rell [illegible] Sala [illegible] Pety Valer [illegible] Aroer Oliver Majmo Font[illegible] Cañol Fornells [illegible] Tauerner Costa [illegible] Cañol Junior

[illegible] quo [illegible] consellers a convenat [illegible] per [illegible] entre [illegible] Bt canonge de [illegible] [illegible] lo capitol [illegible] relatio que lo Sr Canonge de Amigant [illegible] [illegible] los domers de la Iglesia perque testificassen com no auian publicat lo [illegible] que se [illegible] donat [illegible] formar del dit canonge de Amigant com a [illegible] com lo Sr Ribe [illegible] dit lo [illegible] [illegible] [illegible] [illegible] ment [illegible] als dos [illegible] [illegible] que li envia lo capitol per notificarli que [illegible] [illegible] que sera firmada del [illegible] de Amigant nos [illegible] [illegible] [illegible] privat dit de Amigant [illegible] [illegible] [illegible] Ribe que [illegible] entonses [illegible] [illegible] [illegible] en materias que [illegible] [illegible] [illegible] [illegible] [illegible] de Amigant a resolt lo capitol [illegible] [illegible] [illegible] Ribe [illegible] [illegible] [illegible] Canonge [illegible] Fon[illegible] de representarli que estranyaua molt lo capitol [illegible] [illegible] [illegible] [illegible] [illegible] [illegible] [illegible] [illegible] [illegible] [illegible] auian publicat

dits [illegible] auent restat ab sa [illegible] dels sr. Bisbe
ab la conformitat [illegible] de [illegible] que es [illegible] dalt y
perço perque consta que lo Capítol no [illegible]
intensió de [illegible] publicarlo [illegible]
despedits y del [illegible] puntos* sino solament [illegible]
no se publicassen en nom del cansi de arrezint
per trobarse [illegible] se [illegible] resolt
ques dona una resolució [illegible]
y altra a [illegible] al [illegible] perque
[illegible] lo Capítol en tot temps
[illegible] a sa Sª
del sr. Bisbe y [illegible] de la informa-
ció [illegible] Dumenje de
no publicarse lo cartell no sabia cosa [illegible]
y que nou creia y [illegible] los srs. comissaris
[illegible] a mi Perys [illegible]
del [illegible] que [illegible]
avia presa [illegible] dels quatre
Comissaris [illegible] lo sr. Bisbe [illegible]
y a replicat [illegible] del cartell del Dumenje
no [illegible] avia presa [illegible]
[illegible] dels termens [illegible]
del cartell del dia de tots [illegible]
[illegible] replicat que [illegible] no tenia noticia
[illegible] de tal cartell y [illegible] que estranyaven
que [illegible] tal cosa [illegible] y que
ells los dits comissaris [illegible] al capítol
y que tornarian resposta a sa Sª [illegible]
[illegible] lo Capítol a [illegible] los [illegible]
[illegible] y [illegible] y [illegible] dit que
[illegible] lo que [illegible]
interrogats [illegible] dels cartells del Dumenje
[illegible] preguntaven
[illegible] en [illegible] publicats
[illegible]

* [illegible] molta veneració [illegible] los ordes del [illegible] de sa Sª del sr. [illegible]

[illegible] comissaris [illegible] en [illegible]
[illegible] los [illegible] y los [illegible]
[illegible] Bisbe [illegible]
[illegible] dels [illegible] y [illegible]
[illegible] determinat.

Die 9 [illegible] 1672

[illegible] Cort.
[illegible] maior
[illegible]
[illegible]
[illegible]

[illegible] Provincia [illegible]
[illegible] capítol [illegible] ab [illegible]
que no se [illegible] lo Capítol ab los [illegible] y com
se acostuma per los [illegible]
[illegible] presentat de [illegible]
[illegible]
[illegible] Bisbe [illegible]
[illegible] y [illegible] se [illegible] y [illegible]
[illegible]
[illegible] per [illegible] los [illegible]
[illegible] General [illegible]
[illegible]* [illegible] y de [illegible]
[illegible]

[illegible]
[illegible] comissaris
[illegible] desde [illegible]
[illegible]
[illegible]
[illegible] y [illegible] y [illegible]
[illegible] proposar [illegible]
[illegible] aquells [illegible]
[illegible]

* [illegible]

Die 22 9bris 1672

Vila President — Gra — Morell — [illegible] —
Asser — Oliver — Maimo — Saiol — [illegible]
Nusa — Tamarner — Bacó — Copons — Ro[illegible]
Saiol Junior — fou lo Vila —

Fon proposat per lo Sr. Canonge Vila, qz sa [illegible]
gadet a determinat qz no se rasas lo Sr.
[illegible] de Peniafort fins lo dia de 23 [illegible]
lo dia de 7 com se acostumava

Segundo lo Sr. [illegible] Geramon [illegible] ja se [illegible]
an [illegible] qz los diners de [illegible] era quant
[illegible] lo comunio [illegible] los [illegible] a
se [illegible] en [illegible] cosa qz [illegible]
alguns escandols

Tersio lo Sr. [illegible] Luis de Gosa ha proposat
de part del Sr. Ardiaca y Canonge [illegible]
[illegible] avia [illegible] avis [illegible] era passada
gracia de la [illegible] de son canonicat
que axi conforme las proposicions ha fetas
als lo Sr. [illegible] axo qz la [illegible]
[illegible] que per tant [illegible] al molt
Ill.e Capitol sia servit donarli llicencia
[illegible] menor se li tornan las
distribusions

En quant en lo qz ha proposat lo Sr. Canonge
Vila que se [illegible] conforme ordena
[illegible] y qz se fase embaxada a
[illegible] y qz se [illegible] conforme [illegible]
lo matex dia [illegible] ha fet remisio als [illegible]
[illegible] Saiol y [illegible]

Quant en lo segon cap proposat per lo
Sr. Ardiaca [illegible] canonge [illegible] se
ha resolt [illegible] los [illegible]
[illegible] a la justisia.

Quant en lo terser cap ha proposat lo
Sr. Luis de Gosa de part dit [illegible]
[illegible] se ha resolt se mire
[illegible] fet remisio als [illegible]
y per aço [illegible]
canonges Oliver y [illegible]

Quant [illegible] donada per lo [illegible]
de [illegible] canonge en que demana se [illegible]
llisensia per adobar lo [illegible] de [illegible]
y [illegible] canonge

Quinto lo Sr. Canonge Valeri ha proposat
que [illegible] Saragosa [illegible]
parts de [illegible] y que se procure
lo cobrarlo.

Sexto ha proposat dit Valeri qz los [illegible]
[illegible] de Pietat se queixan de [illegible] lo
[illegible] de [illegible] y los [illegible] de
[illegible] no [illegible]
cosas de la Asienda de [illegible]

Quant en lo quart cap de la suplica
del [illegible] se ha comes als canonges
[illegible] y almoiners que son los
[illegible] Oliver [illegible]
[illegible] Maimo y Franca[illegible]

Quant al quint de la Asienda de
Saragosa se ha comes als Srs. Canonges
[illegible] Valeri, perqu[illegible]
[illegible] de la [illegible] testament

Juan e[illegible] dels [illegible] de [illegible]
se ha [illegible] al S^r canonge Reig —

Per ausencia del S^r Canonge
Vila resta president
lo S^r Canonge Florit

Proposa lo S^r [illegible] de Cosa - Ros[illegible]
[illegible] y [illegible] comisaris per
[illegible] entre lo S^r Bisbe y capitol
an referit [illegible] eran [illegible] ab [illegible]
[illegible] per oir los medis [illegible]
[illegible] los [illegible] que lo [illegible]
[illegible] S^r Virrei y S^r [illegible] y [illegible]
[illegible] per tenir altra conferensia
y tambe si se ha de anar a donar
las grasias al S^r Virrei del [illegible]
[illegible] composar estas di-
ferensias ~~[illegible]~~ y ha entre lo S^r Bisbe
y molt [illegible] capitol

[illegible] resolt que [illegible] S^r [illegible]
ditz dos comisaris se conferescan ab
lo S^r [illegible] y [illegible] los m[illegible]
los proposara.

Y que [illegible] a fer una [illegible]
al S^r Virrei [illegible] grasias de [illegible]
per [illegible] per medi del S^r [illegible]
y en particular se [illegible]
ne terminar lo [illegible]
[illegible], per lo S^r [illegible]
[illegible] sia [illegible]

Dic 25 [illegible] 1672

[illegible] President - [illegible] - [illegible] - [illegible]
[illegible] - [illegible] - [illegible]
[illegible] - [illegible] - Comas - [illegible]

[illegible] Proposat los S^rs canonges comisaris [illegible]
[illegible] que [illegible] los procuras
del canonge Gallart y S^r [illegible]
[illegible] dels poders, y lo [illegible] de que es passa
[illegible] grasia [illegible] V.S. manar tornar lo pa-
[illegible] dispensions al dit Canonge Gallart

[illegible] Resolt se [illegible] lo [illegible] y distribusions
[illegible] los S^rs canonges comisaris [illegible]
[illegible] resti[illegible] los [illegible]
[illegible] al S^r canonge Gallart [illegible] que [illegible]
[illegible] que [illegible] exercit [illegible]
[illegible] confesio[illegible]

Dic 28 [illegible] 1672

~~[illegible]~~
Morell [illegible]
[illegible] Valeri Vila [illegible]
[illegible] Comas [illegible]

[illegible] estat en cap[illegible]
[illegible] Don Joan de [illegible]
[illegible] lo dia del [illegible] no [illegible]
[illegible] se
[illegible]
[illegible]

Secundo [illegible] negocis tocants
[illegible] comissio [illegible]
[illegible] del S^r Bisbe [illegible]
[illegible] embaxador a [illegible]
[illegible]

los Consellers per [illegible] de dits [illegible]
i [illegible] [illegible] que no sabe [illegible] en [illegible]
singulars [illegible] que se [illegible] de [illegible]

Lo sr. don [illegible] de [illegible] ha [illegible]
que lo sr. don [illegible] Belardo a dit
que [illegible] i [illegible] que en [illegible] se
ha venuda una [illegible] que en temps
passat se anomenava la mes gran [illegible]
[illegible] la qual se es venuda per [illegible] de cont
y dit Belardo [illegible] la fadiga [illegible]
[illegible] per so tant demana que la Capt. [illegible]
[illegible] per [illegible] en dita here-
tat

En quant al primer de la [illegible] de [illegible]
com [illegible] Jutges [illegible] [illegible]
[illegible] [illegible]

[illegible] segon [illegible] de la [illegible] [illegible]
[illegible] que [illegible] en la [illegible]
[illegible]

[illegible] tercer cap de [illegible] [illegible]
al sr. don Agustí Belardo [illegible]

[illegible] don [illegible] de [illegible]
[illegible] [illegible]
de [illegible] [illegible] [illegible] [illegible] continue
[illegible] [illegible] [illegible] [illegible]
[illegible] la Capt. [illegible] [illegible]
[illegible]

[illegible] [illegible] [illegible] Valeri [illegible]
Geronima Noguer [illegible] de [illegible]
demanant [illegible] censal [illegible] censal per
[illegible] [illegible] [illegible] que [illegible]
[illegible]

[illegible] la [illegible] sr. Jutge i Valeri [illegible]
que a la [illegible] [illegible] Lluia [illegible]
don Ramon de [illegible] [illegible]
[illegible] de [illegible]

[illegible] Jutge [illegible] i [illegible] que lo censal
demana [illegible] de [illegible] [illegible]
[illegible] [illegible]

8 [illegible] [illegible] [illegible] que [illegible]
de Fluvia se un censal de 700 [illegible] 35 de
[illegible] se no ha de [illegible] lo Capt. lo [illegible]
contrari

[illegible] al [illegible] [illegible] que [illegible]
[illegible] [illegible] de [illegible]

En quant al quint cap de [illegible] que [illegible]
que [illegible] [illegible] i que [illegible]
[illegible] de la [illegible] al dit [illegible]

[illegible] no [illegible] dit [illegible] no [illegible] [illegible] En quant a [illegible] [illegible] [illegible]
[illegible] [illegible] [illegible]

En quant al [illegible] [illegible] los dits srs. Jutges
[illegible] [illegible]

(dia 2 [illegible] 1672

[illegible] [illegible] [illegible] Astor
[illegible] [illegible] Tavernes
[illegible] [illegible] [illegible]
[illegible] [illegible] [illegible] don Ramon [illegible]
don [illegible] de la [illegible] don [illegible]

anomenats commissaris per la embaxada per donar la nova bona a sa ex.a de aver jurat per lo tienent [illegible] lo privilegi de [illegible] y Cath.a [illegible] an feta relatio com [illegible] feta la [illegible] que se [illegible] ordenat y que sa Ex.a los digue que estaria molt [illegible] que los gastos del S.r [illegible] y cap.t [illegible]

1 [illegible] [illegible] [illegible] com a [illegible] de [illegible] [illegible] de la [illegible] [illegible] majoral de [illegible] [illegible] de la [illegible] los quals [illegible] a demanat en nom de [illegible] [illegible] [illegible] y [illegible] en Cath.a per algunes differencias que an [illegible] entre ells ~~[illegible]~~ que lo Cath.t [illegible] [illegible]

[illegible] [illegible] S.t Joan [illegible] menors an donat a una [illegible] ~~[illegible]~~ ab la qual diuen que lo [illegible] [illegible] [illegible] perque los [illegible] los [illegible] del [illegible] [illegible] [illegible] mes i com la ciutat no [illegible] no poden [illegible] [illegible] [illegible] y [illegible] [illegible] a [illegible] mente que se anomenen dos capitulars per [illegible] [illegible] de [illegible] [illegible].

3 [illegible] Don Luis de [illegible] ha proposat [illegible] [illegible] [illegible] [illegible] [illegible] de [illegible] [illegible] [illegible] en [illegible] [illegible] [illegible] assiento en [illegible] [illegible] [illegible] grandes de [illegible] [illegible] personas que [illegible] en Cath.a

En lo [illegible] cap se ha resolt [illegible] [illegible] [illegible] [illegible] [illegible]

En lo [illegible] cap se es [illegible] als [illegible] [illegible]

---

en lo qual cap se ha feta com.o [illegible] Don [illegible] [illegible] i Don Anton [illegible]

5 [illegible] Don Dalmau [illegible] ha demanat se li pagas la annata morta se li deu per aver [illegible] [illegible] [illegible] proposat [illegible] [illegible] la pagar

6. ~~[illegible]~~ lo S.r [illegible] [illegible] ha proposat [illegible] [illegible] un [illegible] al carrer [illegible] sobre una casa de [illegible]

En lo [illegible] cap se ha resolt que se tornen al [illegible] Don Dalmau [illegible] ~~[illegible]~~ morts del diner de la [illegible] [illegible]

7 [illegible] [illegible]

En lo [illegible] cap se [illegible] [illegible] [illegible] y [illegible] [illegible] [illegible]

[illegible] [illegible] 1672.

[illegible] [illegible] [illegible] [illegible] [illegible] [illegible] [illegible] [illegible] [illegible] [illegible] [illegible] [illegible] [illegible]

1. [illegible] son [illegible] los majorals de la [illegible] a demanar la [illegible] que se [illegible] [illegible] [illegible] [illegible] per [illegible] [illegible] [illegible]

2 [illegible] [illegible] [illegible] que [illegible] [illegible] de [illegible] vol [illegible] mil lliuras.

3 [illegible] an [illegible] [illegible] [illegible] [illegible] [illegible] [illegible] [illegible] [illegible] [illegible] [illegible] [illegible] [illegible] [illegible] [illegible] y tambe se [illegible] [illegible] [illegible] [illegible] del [illegible]

ment del Regne de ... , o cast
seregue a la Santidad per la Beatificatio de ...
Simo.

+ Lo S.r Canje Taverner ha demanat ... la presensia

En lo p.r Cap. se ha resolt ...
de la consertio

En lo 2 Cap. se escomeja al S.r Can.e ...
... Baño perque miren ... los Casmers

En lo 3 ... que se enuie ...
... que se ... al ...
ments del Regne de ...
fasse ...

En lo 4 Cap. se ha resolt se done la presensia
al S.r Canje Taverner ab la firma ...

Item lo S.r don daniel Pujol y don Ignasi de la
Nuza han ...
... que la Santedat ha manat ...
offici ... dit dissabte ... de Janer y que lo ...
...

Die 16 Febr. 1672
Vila ... Presidens

Florell Cala Sans Cortes Galiart Valeri Ferrer
Maimo ...

1 En quo lo S.r Valler ... menor a proposat que ...
... de ... aniversari que ...
... hobo a 49 anys que no se es celebrat

... aprovaren ... 33 ... aniversaris
Sera ... 32 aniversaris

2 Lo S.r don Ramon Sans ha proposat que mi s.ra dona
Maria de Pinos demana un capa que ...
... orde que no se entregues sino a don Joseph de Pinos ...
dita dona Maria y ... la lletra es de mi s.ra dona Maria
del billet y si se entregara dita capa al qui aporta lo billet ho no

~~En~~ lo p.r cap. se escomes als obrers majors ~~...~~

Al 2 cap. se escomeja al S.r don Ramon Sans perque vege
si mi s.ra dona Maria de Pinos a ... firmat lo billet ...
... que se entregue la dita capa.

3 Lo ... ha proposat que la ... de Nadal
...
...
...
...
a comensar lo offici tras lo altar major ... que las capas del
cor an de esser portades per dos S.rs Canjes

4 Lo S.r Canje Vela ha proposat la molta ocupatio que se
... per lo orde del S.r Bisbe y demana
que ... la done la presensia los dias
feiners fins lo dia ultim de Janer ...

Item lo S.r ... Valeri ha proposat que ... de las
sepulturas ...
... per la ... de ...

En lo 3 cap. se ha resolt que ...
... del cor ... Canjes ...
... comensar
lo offici tras lo altar major.

En lo 4 cap. se ha resolt que attento lo s.r canonge Vila [illegible] treballe per la iglesia se li [illegible]
conforme la demana.

En lo 9 cap. que lo s.r canonge [illegible] se atura e las [illegible] lliuras de tots los [illegible] [illegible] ad meliorem [illegible]
[illegible]

Quint. Lo canonge Majmo ha proposat si vol lo capitol donar [illegible] alguna cosa al dr. Vallespir per los treballs que [illegible]
la serventia de tal [illegible] [illegible] dels [illegible] de la [illegible]
se an fets per lo almoiner.

Lo s.r canonge Atzer a proposat que trobava alguna difficultat [illegible] [illegible] [illegible] demanava [illegible]
[illegible] [illegible] del senyal demanant als noquers de [illegible]
[illegible] que la major part de la [illegible] [illegible]
[illegible]

Lo s.r don Luis de [illegible] [illegible] donara una dobla de [illegible]
[illegible] de [illegible] [illegible] [illegible] [illegible] tenen al s.r [illegible]
[illegible] parlant ab lo [illegible] [illegible] dob [illegible]

En lo 6. cap. que lo s.r canonge [illegible] no satisfara [illegible]
[illegible] Valentia [illegible] [illegible] de las [illegible]

En lo 7 cap. que [illegible] [illegible] de [illegible]
[illegible] la [illegible] en [illegible] de noques que no li [illegible]
lo que demana en ninguna manera.

~~[illegible]~~
Item es [illegible] dia missa del Rev. Paula del [illegible]
s.r canonge don [illegible]

Item se [illegible] las distributions de la bolsa comuna
a Joseph Vila clergue y beneficiat en la [illegible] ad bene
placitum.

[illegible] Ardiaca de [illegible]

[illegible]
Maria [illegible]
[illegible]
[illegible]
[illegible]

[illegible]
[illegible]
[illegible]
[illegible]

[illegible]

En dit [illegible] V. G. Presidents [illegible] ~~[illegible]~~ [illegible]
[illegible]
[illegible]
[illegible] Jeroni [illegible]

[illegible] Fontdevila ha proposat [illegible] lo [illegible]
[illegible] de la [illegible] de [illegible]

[illegible] don Luis de [illegible] ha demanat si [illegible]
[illegible]
[illegible]
[illegible]
[illegible]
[illegible] defendit don Jaime [illegible]
[illegible]
don [illegible]
[illegible]
[illegible] don Luis [illegible]
[illegible]
[illegible]

[illegible] fer [illegible] dit [illegible]
es fet

Tuo [illegible] se ha [illegible] fer manament al V[illegible]

[illegible]

[illegible]

[illegible] persona [illegible] com a [illegible] Generas
[illegible] dit [illegible] podien [illegible]
[illegible]

[illegible] y [illegible]
[illegible] mossen [illegible]
[illegible] obra [illegible] dos [illegible] y un quart [illegible] cent [illegible] sents [illegible]
Berenguer Pellicer ~~[illegible]~~ y Mossen Martí [illegible] avia dit
[illegible]
[illegible] ~~[illegible]~~ devia pres [illegible] informacio de com [illegible]

[illegible]
[illegible] que fos [illegible] perdian [illegible]

[illegible]

[illegible] li avia fet [illegible] de quatre [illegible] y [illegible]
[illegible]
[illegible] ~~[illegible]~~ [illegible]

[illegible]

Die lune 9 januarij 1673

Horeli [illegible] [illegible]

[illegible] [illegible] [illegible] [illegible] [illegible] [illegible]

[illegible] [illegible] [illegible] [illegible] [illegible] Roig

[illegible] [illegible] [illegible].

In quo lo [illegible] Canonge Roig ha proposat que la capella de N.ra Senyora del Rosari tenia necessitat de un confessionari per evitar alguns inconvenients.

2 Lo capiscol [illegible] ha proposat que Don Juan [illegible] y [illegible] agent en la cort demana procura ab poder de substituir y diner

3 Lo [illegible] don Daniel [illegible] ha proposat [illegible] [illegible] donar [illegible] [illegible] [illegible] de [illegible] [illegible] [illegible] [illegible] [illegible] [illegible]

[illegible] [illegible] [illegible] [illegible] [illegible] Canonge [illegible] la [illegible]

[illegible] [illegible] Rosari fosse fer lo confessionari

[illegible] a 2.n que [illegible] [illegible] al agent y que se li [illegible] que [illegible] y que [illegible] compte

[illegible] al 3.r que [illegible] [illegible] [illegible] [illegible] [illegible] [illegible] [illegible] [illegible] Canonge [illegible] [illegible] [illegible] que [illegible] [illegible] comptes quant no [illegible] [illegible] [illegible] [illegible] [illegible]

4 [illegible] los [illegible] Comissaris a fer llegir lo paper de [illegible] [illegible] [illegible] [illegible] Canonge [illegible] [illegible] donat lo [illegible] Conseller [illegible] [illegible] [illegible] [illegible] [illegible] [illegible] y [illegible] [illegible] [illegible] [illegible] un [illegible] [illegible] [illegible] [illegible] lo [illegible] Conseller [illegible] [illegible] don [illegible] [illegible] [illegible] [illegible] [illegible] [illegible] [illegible] ha [illegible] dit que [illegible] dos [illegible]

[illegible]rnaria resposta a la peticio feu lo capt. als sr.
Canseller per medi de sos commissaris dient que lo capt.
[illegible] aparellat de ajustarse ab lo sr. Bisbe [illegible]
[illegible] sr. Canye de Amigant no volia ningun ajust
atento [illegible] nous [illegible] dit de Amigant
als 7 de Janer 1677 [illegible] per pral. [illegible]
del Ill.e capt. [illegible] dit capt.

6 [illegible] resolt que los srs. canges [illegible] comissaris [illegible]
[illegible] per medi de una [illegible]
[illegible] del [illegible] que lo capt.
[illegible] Amigant revocant de [illegible] y que dita [illegible]
[illegible] se reporte en escrits y quant sa Ill.a no vulla asentir
a [illegible] lo dit [illegible] li done altre paper
fet per ma del [illegible] ecclesiastic [illegible]
de lo notari per medi del qual paper se [illegible]
lo capt. als peus de sa Santedad per obtenir la revocatio
de vicari General del dit canye de Amigant y que [illegible]
[illegible] la resolutio de no voler ningun
ajust ab dit Amigant lo Ill.e capt. [illegible]
[illegible] promar [illegible]

5 Item [illegible] com a [illegible] de [illegible]
[illegible] que lo sr. dega [illegible] no hauia pagat ninguna cosa
[illegible] mater
lo sr. [illegible] [illegible] algunis anys.

7 [illegible] sr. [illegible] Morell a procurat [illegible] los [illegible]
[illegible] volian vendrer una casa laqual [illegible] en
[illegible] del Ill.e capt. [illegible] la gracia del [illegible]
[illegible] se ha resolt que [illegible] dega [illegible]
[illegible] que [illegible] moltes cosas y [illegible]
y que se reporte al capt.

Ill.me et R.me S.re

Admodum Ill.e capitulum, et Canonici sedis [illegible] dicunt. Tran:
quilitati, et quieti [illegible] Ecclesiae maxime congruere
remotionem Doctoris Francisci de Amigant Canonici eius:
dem Ecclesiae ab officio Vicarij Gnalis de [illegible]
dicti capituli, nominati per V. Ill.mam Dominationem,
[illegible] suadentibus tot iurgijs in dicta Ecclesia absque
causa nota, et quod sensibilius est, cum [illegible] Ill.mae
[illegible] Dominationes, et dictum capitulum, unice isto de
Amigant [illegible]. Ideo omni cum debita reverentia
humiliter supplicant, quod dignetur V. Ill.ma Dominatio so:
latium hoc minime denegare Capitulo, et Canonicis,
revocando nominationem factam in favorem dicti de
Amigant in Vicarium Generalem, pro ut de [illegible] Domina:
tionis [illegible] et supplicant.

[illegible]

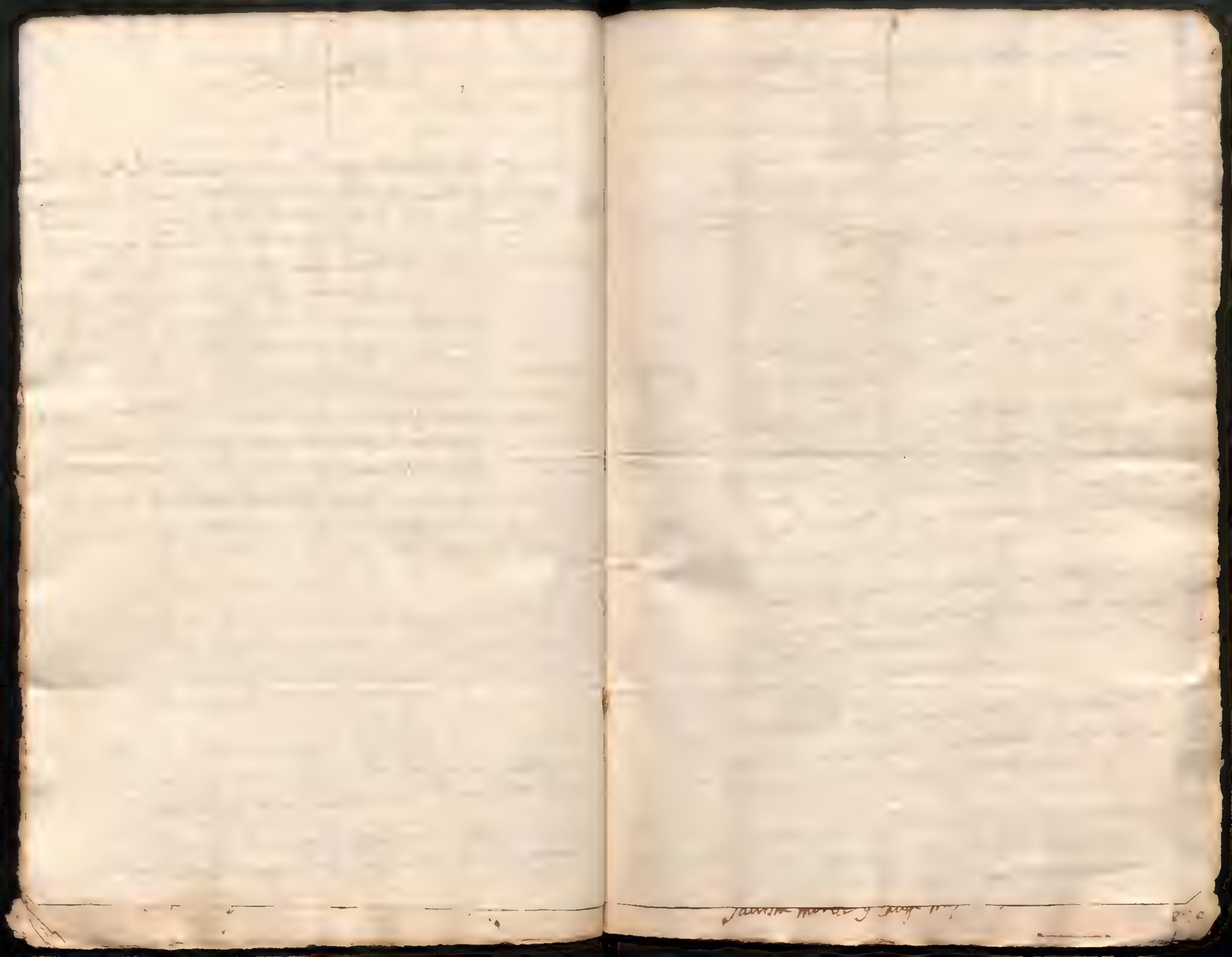

y fou ad[illegible] se encomes als s.rs canonges Arpa y s.r canonge Oliver per que ho miren

[illegible] fa fer tots [illegible] als s.rs canonges Valeri y Tuxener per que miren si se podra fer un vestuari o rados per les [illegible] [illegible] contrarias [illegible] [illegible] per dit effecte

Die 13 Januarii 1623

[illegible]

Jose Sala Cortz Sans Arpa Oliver Majino Torredemir Taverner Baco Sajot Junio Borras Gomes Texidor Borras Morell.

En que los s.rs commissaris anomenats per los plets entre los s.rs Bisbe y canonge de Amigant y [illegible] en [illegible] un paper lo qual conte la reposicio [illegible] tornar al paper que ten lo s.r [illegible] canceller y entrega als s.rs commissaris [illegible] materia segons la [illegible] que se ha de donar al s.r Bisbe perque [illegible] de [illegible] lo s.r canonge de Amigant

2 Los beneficiats [illegible] de la Sglesia los quals estan cursant actualment en la universitat de esta ciutat [illegible] una [illegible] perque [illegible] [illegible] com se actualment [illegible]

3 [illegible] capitol [illegible] propósat que [illegible] [illegible] menor lo avia dit com se avia de Pasar lo altar major [illegible] Ramon que sera a 23 de Janer.

En quant al p.r [illegible] se [illegible] que se done los papers lo un al d.t canceller y laltre al s.r Bisbe per mitja de una embaxada per los s.rs [illegible] Jaumista Morell y canonge Majino [illegible]

En lo segon cap. se ha resolt que fosse comnmisso per que se mire lo que fa de [illegible] y [illegible] sera als arxivers. &c.

En lo tercer cap. se ha resolt se pose tota la plata com lo diu dels Reys.

4 Lo Sr. don Joseph Cortes ha proposat que [illegible] de [illegible] persones que volian afermar la casa que [illegible] ser con torn [illegible] lo carrer dels [illegible] devant [illegible] resol.

5 Lo Sr. Canõ [illegible] de compty en [illegible] los compty de la cabrevatio del Priorat de [illegible] la qual fen lo Sr. Canõ Majmo en los quals com[illegible] restan devent a dit Sr. [illegible] Majmo [illegible] [illegible] 9 [illegible] o que [illegible] en [illegible] 19 [illegible]

+ 6 Item los Srs. Canõnges Valeri y [illegible] [illegible] lo paper per la fundacio de la festa de S. Pere [illegible] la qual funda lo Sr. [illegible] y summa tot lo gaste 70 [illegible]

En quant al quart cap. [illegible] funda [illegible] [illegible] mire y [illegible] a Capl.

En quant al [illegible] que lo Sr. Canõ Majmo [illegible] la [illegible] que [illegible] diner de la cabrevatio [illegible]

En quant al [illegible] cap. se ha resolt que [illegible] fundacio [illegible] a cada canonge y [illegible] a matines.

a 16 [illegible] 1673

[illegible]

[illegible] Joan [illegible] Valeri Majmo [illegible] Tarrega [illegible] Bau [illegible] Rota

[illegible] de la D. [illegible] y [illegible] en [illegible] [illegible] de un doble [illegible] de la [illegible] en la Catedral. [illegible]

Pmo per 27 portions canonicals [illegible] 3 [illegible] 1 [illegible] Per [illegible] 12 [illegible] portio [illegible] al offici y 3 [illegible] alas 2es vespres que tot sumen [illegible] suma de sette lliures quatre sous dich [illegible]	16 tt	4 [illegible]
Item per [illegible] y vint portions de Beneficiats [illegible] 3 [illegible] 6 [illegible] por [illegible] cada un lo [illegible] a 1es vespres [illegible] 6 diners, al offici [illegible] y a 2es vespres [illegible] que tot sumen [illegible] suma de vint y una lliure dich	21 tt	[illegible]
Item ala admo del Smm Sagrt [illegible] los quals [illegible] a 1es vespres, professo, [illegible] y sermo, y a 2es vespres	14 tt	[illegible]
Item [illegible] altar major [illegible] 1es y 2es vespres, [illegible] y sermo, [illegible] als acolits, y [illegible] los officis	3 tt	[illegible]
Item als Srs. capitols y canonges que [illegible] capa a 1es vespres a [illegible] cada un [illegible]	[illegible]	8 [illegible]
Item a dits Srs. capitols y canonges que tindran capa a la professo [illegible] mes a cada un que son	tt	8 [illegible]
Item a las dignitats y canonges que tindran capa [illegible] offici [illegible] mes a cada [illegible] que son	tt	8 [illegible]
Item a dits Srs. canonges y canonges que tindran capa alas 2es vespres [illegible] mes a cada un [illegible]	tt 1	0 [illegible]
Item al Sr. Canõ qui dira la missa 10 [illegible] dich	tt	4 [illegible]
Item al diacha 4 [illegible] dich	tt	4 [illegible]
Item al sotsdiacha 4 [illegible] dich	tt	4 [illegible]
Item al mestre de cerimonias 2 [illegible] dich	tt	2 [illegible]
Item ala guarda del altar major 2 [illegible] dich	tt	2 [illegible]
Item al vadell 4 [illegible] dich	tt	4 [illegible]
Item al [illegible] de [illegible] als Rotllos [illegible] 6 [illegible]	tt	6 [illegible]
Item al Capella del Smm Sagrament per lo treball de donar la sera [illegible] 4 [illegible] dich	tt	4 [illegible]
Item [illegible] 6 [illegible]	tt	[illegible]

57 tt [illegible]

Item al Bovil de la [illegible] y offician [illegible] de [illegible] [illegible] 4 [illegible] cada un dich — tt 1 [illegible]

Item als 2 [illegible] [illegible] y [illegible] la plata en lo altar major 12 sous 6 a cada un dich — tt 2 [illegible]

Item als 2 monjos [illegible] empal[illegible] y ajudar a posar la plata 8 [illegible] es 4 a cada un dich — tt 8 [illegible]

Item als dits monjos [illegible] tocar a dobla major ab lo [illegible] com se acostuma a 1.es vespres, [illegible], [illegible], [illegible], offici, y 2.es vespras, una lliura quatre sous dich — 1 tt 4 [illegible]

Item al [illegible] major [illegible] portar los empal[illegible] al altar major y [illegible] 4 dich — tt 4 [illegible]

Item al Pare P.or [illegible] [illegible] comanar la charitat. una lliura dich — 1 tt [illegible]

Item al M.e de cap.a y cantors [illegible] cantar [illegible] lo magnificat a 1.es y a 2.es vespras, [illegible] conforme esta taxat [illegible] lo [illegible] dit capitol [illegible] 15 [illegible] y [illegible] los 2 magnificats dich — 7 tt [illegible]

Item al organista [illegible] los dos magnificats, offici, y [illegible] sous dich — tt 6 [illegible]

Item al [illegible] [illegible] a tots los dits actes — tt 6 [illegible]

Item als 2 [illegible] y [illegible] [illegible] offici [illegible] a cada un dich — tt 4 [illegible]

A 14 de Jener 1673 [illegible] y accepta lo molt Ill.e Capitol la fundacio del doble major de la diada de S.t Pere nolasco [illegible] [illegible] de Jener [illegible] dita se huntar lo p.nt Any de 1673 [illegible] per lo Ill.m y R.m Arcabisbe Bisbe de B.a [illegible] D.n Alonso de Soto mayor ab la forma [illegible] en lo p.nt memorial y pagant conforme esta en dit memorial.

1. En que se ha llegida una suplica de Grabiel
de Amargos en la qual demana la gracia del
Illustrissimo de una pessa de terra nol comprar en lo pla
de Falsegada en la qual hi ha fets avant

2. ~~Item~~ Item el sr. canonge Valeri ha aportat un compte de
Isidro Serra per los gastos fets en algunas causas lo qual
importan 74 £ 2 s 6

~~Item se ha resolt que sols~~

~~Sus ad prim. se ha resolt que se passe la lluisme [illegible]~~
~~fets avant [illegible] per~~

Sus ad prim. se ha resolt que de aqui al devant en
aquellas compras voluntarias en las quals ha fets avant
~~se fasse~~ feta la gracia de la mitat sino paguen dos
reals per lliura y que esta gracia se fassa a dit Amargos
suplicant

Item a 2on se ha fet manament al sr. canonge Valeri
y Caritat per que pague dita quantitat

Item se ha resolt que lo sr. canonge [illegible] de [illegible]
sobre lo que com se donan las distribucions als beneficiats
que actualment cursan en la universitat literaria
de Cervera

Die 19 Januarii 1693

Rectr [illegible] de la Cort Sans Gallart
[illegible] Valeri [illegible] Magino Fontdevila [illegible]
Carreras [illegible] Baro Torrens

En que lo sr. don Anton de Aymerich en [illegible]
[illegible] don [illegible] de Montserrat [illegible]
[illegible] ~~en lloch~~ del dit don [illegible] Tesorer de
la Butlla de la Sta Cruzada [illegible] presentat [illegible]

dita Butlla ab la forma acostumada y lo Ill.e Cap.t
ha resolt que ates la relacio an fet lo S.r don
Ramon Sans y canonge Sala commissaris per mirar
si dita Butlla venia de la deguda forma se [illegible]
que se donas [illegible]

Die 27 Januarij 1633

Vila U.t Presidens
Ardit Sala Sans Valeri [illegible] Rey Magino
Fontcuberta Canonge Tavarner Baio [illegible] Junior
Torrelles [illegible]

Lo S.r Jaume [illegible] ha proposat que lo S.r Bisbe li havia
donat un recaudo perque ell en nom seu lo donas al Cap.t
dient que la causa que ell no avia respost a la suplica
una donada en [illegible] suplicant li fos servit [illegible]
revocar lo jutge de Amigant de [illegible] perque lo S.r Virrey
li avia enviat a dir que tornas resposta fins lo S.r
Virrey [illegible] per haver de la [illegible]

Los S.rs [illegible] anomenats per los
negocis del S.r Bisbe y canonge Amigant an fet
relacio de com avian fet la embaxada al S.r Conseller
i de lo que se avia discorregut ab lo S.r Conseller y lo dit
S.r Conseller los digue que ell tornaria resposta [illegible]
[illegible] y que primer avia de parlar ab la [illegible]
als 22 del corrent mes dits commissaris reberen un
bitllet ab lo qual deia [illegible] confiava que lo Cap.t
no mouria cosa alguna en los negocis tocants al canonge
de Amigant fins estiguessen concordats los negocis del S.r
Bisbe, y que als 27 se ha rebut altre bitllet del S.r
Conseller dient que ell se ha acordat ab lo S.r don Miquel
de Cortiada y [illegible] del Real Consell [illegible] per dir
se ajuntarian [illegible] ab los commissaris [illegible]

[illegible] la junta se tindra per tractar algunes materias
de las corrents

[illegible] proposat [illegible] [illegible]
[illegible]
[illegible]
[illegible]
[illegible] de trauer [illegible] per dit [illegible]
[illegible]

[illegible]
[illegible]
[illegible]
[illegible]
[illegible]
[illegible] se li avia presentada
[illegible]
[illegible]
[illegible]
[illegible]
[illegible]

[illegible] quant [illegible] bitllets per lo
[illegible] S.r Conseller dels 22
[illegible] Cap.t los bitllets que [illegible]
[illegible]
[illegible] al S.r Conseller
[illegible] per lo
[illegible]
[illegible]
[illegible] proposen [illegible]
[illegible] de Amigant [illegible]
[illegible]
[illegible]
[illegible] lo [illegible]
[illegible] commissaris [illegible]
+ en lo tocant a [illegible] negocis [illegible] [illegible]
[illegible]
[illegible] S.r Conseller y que la
[illegible] S.r Bisbe [illegible]
[illegible] commissaris [illegible] Conseller

[illegible] serquen [illegible]
[illegible] auer [illegible]

5 Se ha proposat si se tornaran los distribucions [illegible] de amigant [illegible] auian de [illegible] distribucions o si se li [illegible] los dias no ha residit en los quatre mesos conforme se apuntat lo bolser del'angnicat [illegible] proposat que ell [illegible] confessar de ordinari [illegible] que per lo tant lo [illegible] fer [illegible] los [illegible]

6 [illegible] la sacristia major se ha trobada una [illegible] que [illegible] nos [illegible] y que sen podrian [illegible] alguna quantitat per los reparos de la obra de la Iglesia [illegible]

7 Lo s.r [illegible] Ferrer ha proposat [illegible] y [illegible] per quitar [illegible]

[illegible] quant al quart cap. se ha fet [illegible] en semblants [illegible] de [illegible] los dias y vias no ha residit [illegible] y que [illegible]

En quant al quint cap. se ha fet [illegible] dos canonges [illegible] don Antoni [illegible] perque miren lo que [illegible] ab los [illegible] materia de distribucions.

En quant al [illegible] cap. se [illegible] per [illegible] lo que podran [illegible] per reparatio [illegible] falta alguna

En quant al [illegible] cap. se ha resolt [illegible] lo [illegible] y [illegible]

Die 30 Januarii 1673

Clorell Antiquior Preside

Josa Sala Sans Gallart Roig [illegible] Ferrer Majino Sajol [illegible] Tavernes Baro [illegible] Roig Sajol Junior.

En que los s.rs don Antoni Sajol y canonge Sala commissaris anomenats per [illegible] los [illegible] en lo [illegible] en lo fet del s.r canonge de amigant [illegible] si se li tornaran los distribucions [illegible] los quatre mesos [illegible] los dias no ha residit, y axi mateix en lo fet del s.r canonge Roig si se li pot donar la presencia estant confessant.

Secundo los s.rs don Ramon Sans y don Antoni Sajol [illegible] relacio de la com.o los avian fet a ser [illegible] mirar com se podra ajustar lo [illegible] modos de rebrer los que venen en capit. tant los Grandes de Espanya com los demes de la Ciutat y Diputatio y an proposat [illegible] los dits que seria cosa difficultosa mourer lo que de tant temps ha se observa y que podria aportar alguns inconvenients y [illegible] an proposat que lo millor seria fer un capit. nou en la aula de la capbrevacio [illegible] del diner que resultara de la capbrevacio de las donas

Item los s.rs commissaris don [illegible] Sajol [illegible] Tavernes an dit com [illegible] diumenge se eran ajustats en casa lo s.r Canceller ab los s.rs [illegible] per lo ajust del [illegible] y que [illegible] representar [illegible] ajuntar

4 Ites. lo s.r [illegible] per ell y s.r canyl. majmo ... esta Relacio de la embaxada ... al s.r Bisbe ... la resolucio ... lo capt. als 27 de Janer proxim passat i que ... avia respost que ... de tornar resposta a la supp.ta se avia de ... ab los s.rs Vireys

5 Se ha fet com.o als s.rs canyl. ... y ... per donar la benvinguda al s.r marques de ... Ganes

6 Ites. lo not. de la ... ha fet relacio que los s.rs ... collatio del beneficis ... de S.t Juo en la seu de Bar.na fundat ab ... Joan ... lo qual vaca per ... feta ... per mutacions ... Pages ultim posessor de aquell.

En lo p.r cap. se ha resolt que los s.rs comissaris miren lo que sia de justicia ... en quant tornar les distribucions als s.rs canyl. de ... lo dia ... i que consulten ab los advocats

+ ... En quant al s.r canyl. ... se ha resolt que lo tenyes que confessar a que sia ... los exemplars

Al ... cap. se ha resolt que sempre ... que se ... ab los dits ...

+ a ... cap. que los dits s.rs don ... i don ... miren ... lo capt. y que continuen lo que se ...

+ al quart cap. ... demanar gracias als s.rs comis. ... y majmo

A 5 ... cap. que se done la posessio ...

Lo s.r Ardiaca Gallart a proposat que los s.r don ... del mar de ... demana 27 ll de la annata ... en lo capt. ... de pagar ... y que ell no sabia si avia de pagar.

(... a sua posessio ... pagar per la canonicat)

8 Los s.r canyl. ... a proposat que lo ... dels ... del ... del Rey ... de ... algunna quantitat per pagar pensions a la bossa comuna y demanan ... per poder ... aquell diner.

9 Ites. lo s.r Ardiaca Gallart ha proposat que los s.r canyl. Valeri no ... pagar les distribucions ab la ... que ell demana ... del sagrest.

En quant al 7 cap. se ha resolt que lo s.r don ... del mar ... que ... posessio

Al 8 cap. se ha ... al s.r canyl. ... ab poder de substituir y ... per ... aquell ...

En lo 9 cap. se ha resolt que se consulte ab los advocats y que se faça lo que sia de justicia y que los s.r canyl. Valeri ...

... dit ... se ha encomanat al s.r canyl. Valeri ... de febrer ...

... president ... Valeri ... Font ... Sajol ...

... ... una carta del ... de ... ab la qual ... una copia de la ... de ... de ... que ...

2 Lo S.r cong.l Valeri ha dit que Iolana Perlas nosa li ha donada una intimacio [illegible] Sabe Barna avia desitjada ~~[illegible]~~ quatre centas lliuras per la festa de S.t Carle Borromeo

3 ha proposat que [illegible] a la ciutat [illegible] [illegible] en dit Joan Rectell demanan [illegible] setsa lliuras a censal

+ lo s.r cong.l Valeri ha proposat que ma consultada la [illegible] cridada per [illegible] ment [illegible] [illegible] ab lo [illegible] dit [illegible] predicador las ferias de quaresma [illegible] marcedyant [illegible] ~~Lo S.r Cong.l~~ [illegible] ha proposat que sia consultat [illegible] ~~[illegible]~~ ab lo sadi ~~[illegible]~~ ~~[illegible]~~ las festas de quaresma ~~[illegible]~~ ~~[illegible]~~ set lliuras [illegible] ~~[illegible]~~ ~~cony~~ pagant los ~~[illegible]~~

5 Ites ha proposat que los advocats [illegible] dit que [illegible] [illegible] [illegible] no podia cobrar ab ab [illegible] [illegible] ne ell vol [illegible] que si [illegible] cobrar ~~[illegible]~~ que cobra com los demes sino no vol pagar ~~[illegible]~~ ~~[illegible]~~ ~~[illegible]~~ los demes

En quant al primer cap. [illegible] al [illegible] de Tarragona y que se [illegible] la sententia [illegible] memorial [illegible] cobrar [illegible]

En lo segon, se ha resolt que se pague [illegible] mil y quatrecentas lliuras

En lo tercer cap se [illegible] comes al s.r cong.l [illegible] [illegible] veje si es bon [illegible]

El quart cap. se ha resolt que si pague [illegible] set lliuras [illegible] de [illegible] de [illegible] que [illegible] predicador altrament que se [illegible] a la [illegible]

En lo quint cap se ha resolt que se [illegible] al [illegible] advocats.

Item s.r [illegible] tot manament al cong.l Terrades [illegible] de la Bolsa comuna [illegible] 17 ll 8 a [illegible] Letra procura dor y sindich conforme lo memorial [illegible] dit [illegible] de que hoy [illegible] de 22 de agost 1668 fins a 14 de juliol del 1671 [right margin: 11]

Lo s.r Dor Daniel [illegible] y [illegible] de la [illegible] han [illegible] que an feta la [illegible] [illegible] de la [illegible]

[illegible] que [illegible] [illegible] [illegible] [illegible] [illegible] [illegible] [illegible]

Die 6 jan. 1673

Valeri Cerdeneys Josa [illegible] Cortes Sans Arner Font de [illegible] Majmo Sajol Tauerner Copons Ba[illegible] Borg Terradas [illegible] Rey

[illegible] Lo s.r [illegible] de S.ta Maria ha proposat que [illegible] ~~[illegible]~~ [illegible] [illegible] que lo [illegible] de la capella [illegible] la Gracia ~~[illegible]~~ [illegible] [illegible] y [illegible] demana [illegible] lo dit [illegible] [illegible] com [illegible] y [illegible] [illegible] de l [illegible] de dita capella que [illegible] ne donaran 50 ll

[illegible] Lo s.r cong.l Tauerner ha proposat que [illegible] [illegible] Isabel de [illegible] y [illegible] de [illegible] [illegible] lliuras censal [illegible] quitar [illegible] loc de [illegible] [illegible] obligants los particulars de aquell loc [illegible] [illegible] ~~[illegible]~~ [illegible] [illegible] ~~[illegible]~~ [illegible]

[illegible] Lo s.r cong.l Majmo ha proposat que se [illegible] una [illegible] fora lo territori y se demana la Gracia

Sobre [illegible] se ha [illegible] que se [illegible] un cap.t [illegible] [illegible] de la sobre dita cosa

Quant ad [illegible] se ha resolt que se faria com aparega als [illegible] Cang.º [illegible] y [illegible] perque mirén si lo [illegible] bo, y [illegible] son [illegible]

En lo terser se ha resolt que se li fassa la gracia que se acostuma [illegible] endagraïsen la mitat del [illegible] y lo [illegible] mant que [illegible] quatre sous per lliura

Die 20 feb. 1673

Y.a la Presidens

[illegible] [illegible] [illegible] [illegible] [illegible] [illegible]
[illegible] [illegible] [illegible] Jaimo [illegible]
Sanxo [illegible] Tavarner [illegible] [illegible] [illegible]

3.º Lo R.t Predicador [illegible] [illegible] anant a donar gracias al capit. de la merce li havia fet de elegir lo [illegible] predicador de la quaresma.

2.º Lo [illegible] una carta de [illegible] de [illegible] ab la qual [illegible] lo [illegible] del imperial [illegible] ja en Madrit [illegible]

3.º [illegible] [illegible] [illegible] y [illegible] [illegible] que [illegible] Dona [illegible] de [illegible] ha dit que ella donaria [illegible] obligacions que don Sancho de Monserrat [illegible] [illegible] del loc de [illegible] per [illegible] [illegible] [illegible] demana a Censal [illegible] [illegible] de [illegible] [illegible] obligaran [illegible] com ha [illegible] [illegible] que [illegible] lo capit.

[illegible] En quant al [illegible] [illegible] que se [illegible] [illegible]
[illegible] [illegible] [illegible] se ha resolt que no [illegible] [illegible] censal [illegible] lo capit. no [illegible] diner [illegible] de manera

A [illegible] [illegible] proposat [illegible] si se [illegible] la casa del Sr [illegible] de S.ª Maria [illegible] se [illegible] per [illegible] [illegible] [illegible] [illegible] [illegible] la [illegible] devant Sant Christofol

[illegible] se ha resolt que se fasa una [illegible] y se [illegible] ab tot cuidado lo [illegible] [illegible], y despres [illegible] [illegible] deliberarà lo mes convenient

Die [illegible] [illegible] 1673

[illegible] [illegible] [illegible]

[illegible] [illegible] [illegible] [illegible] [illegible] [illegible]

[illegible] [illegible] [illegible] Tavarner [illegible] [illegible] Sancho

[illegible] [illegible]

[illegible] [illegible] [illegible] las cartas de sa Mag.d [illegible] [illegible] [illegible] [illegible] [illegible] [illegible] [illegible]

[illegible] [illegible]

[illegible] [illegible] [illegible] [illegible] la carta que se ha [illegible] [illegible] [illegible] no se [illegible] de [illegible] [illegible] [illegible] [illegible] [illegible] [illegible] Catedral [illegible]

[illegible] [illegible] [illegible] [illegible] [illegible]

[illegible] [illegible] [illegible] [illegible] [illegible] [illegible] [illegible]

[illegible] [illegible] [illegible] [illegible] [illegible] [illegible] [illegible] [illegible] de una [illegible]

[illegible] [illegible] [illegible] [illegible] que se envien las cartas de sa Mag.t al Embaxador de Roma y que se entregien [illegible] [illegible] perque se envien juntament ab las [illegible] [illegible] y tambe que se [illegible] [illegible] [illegible] Roma

[illegible] [illegible] [illegible]

En lo segon cap. se ha resolt que se envie la carta a sa mag.t juntament ab las altres [illegible] y que si no se proveia que se repetesen las cartas [illegible] [illegible] [illegible]

En quant al tercer cap. se ha resolt que [illegible] [illegible] nom de Beat al [illegible] [illegible].

En quant al quart y quint cap. se [illegible] [illegible] als canonges majors que [illegible] [illegible]

[illegible] Los s.rs Sacrista Morell y Canonge Valeri han proposat que los tribunals de esta Ciutat avrian de [illegible] ab la [illegible] juntament ab los s.rs [illegible] y tambe [illegible] persona [illegible] en Roma.

[illegible] Los s.rs [illegible] [illegible] [illegible] de la [illegible] han representat que [illegible] una causa de [illegible] [illegible] de esta [illegible] y que [illegible] Tarragona y que [illegible] [illegible] [illegible] [illegible] alguna demostració y que [illegible] [illegible] [illegible] [illegible] de Valdes y [illegible] [illegible] [illegible] [illegible] aurà de tenir una [illegible] [illegible]

[illegible] Los s.rs Canonge Valeri [illegible] que [illegible] una [illegible] de la [illegible] de la [illegible] [illegible] [illegible] [illegible] [illegible] en la Capella de [illegible] los s.rs Canonges [illegible] [illegible] que [illegible] [illegible] [illegible] [illegible]

[illegible] Los s.rs Obrers majors han representat que en [illegible] [illegible] y que la [illegible] [illegible] [illegible] una [illegible] [illegible] [illegible] [illegible] [illegible] [illegible] [illegible] [illegible] [illegible] [illegible] [illegible] [illegible] [illegible] [illegible] prejudici [illegible]

En quant al ~~quint~~ sisè cap. se ha resolt que los s.rs [illegible] Morell y Canonge Valeri [illegible] [illegible] la Ciutat [illegible] [illegible] [illegible] [illegible] [illegible] [illegible] [illegible] a gasto de la canonització del [illegible] [illegible] [illegible]

En lo ~~sisè~~ 7 cap. se ha resolt que los s.rs canonges [illegible] [illegible] [illegible] [illegible] al capítol y se veurà lo que se aurà de resoldrer.

En lo ~~sisè~~ 8 cap. se ha resolt [illegible] [illegible] los s.rs Canonges Valeri [illegible] [illegible] [illegible] [illegible] los s.rs Canonges [illegible]

En lo [illegible] cap. se ha resolt [illegible] [illegible] [illegible] que [illegible] [illegible] [illegible] [illegible] [illegible] ~~[illegible]~~ y sens prejudici [illegible] [illegible] [illegible] com.o.

[illegible] Los s.rs canonges [illegible] y [illegible] han proposat y [illegible] lo modello del [illegible] de las sepulturas dels capitulars.

[illegible] Los s.rs canonges [illegible] [illegible] una carta [illegible] [illegible] [illegible] de una causa [illegible]

Die 23 Feb. 1673

[illegible] [illegible] [illegible] Canonges Valeri [illegible] [illegible] [illegible] [illegible] [illegible] [illegible] [illegible] [illegible] [illegible]

[illegible] Se ha llegit una supp.ca de sor Maria Teresa [illegible] monja de Montesions en la qual demana [illegible] [illegible] [illegible] de un [illegible] de [illegible] los quals [illegible] [illegible] [illegible] [illegible] [illegible] [illegible] [illegible]

[illegible] Se ha llegit una [illegible] de [illegible] natural de [illegible] [illegible] y en la qual demana [illegible] [illegible] [illegible] del capitol [illegible] [illegible] [illegible] [illegible] [illegible]

3 Lo Procurador del convent del carme ha donat un memorial ab lo qual diu que ha pagat moltas [illegible] deutes alguns pensions y demana se li paguen

al convent — En quant al 1.r cap. se ha resolt que nos pague lo censal ~~[illegible]~~ per quant lo capitol capte nova averiguatio de com lo tenim abert [illegible] credo de censos [illegible]

En quant al segon cap. se ha resolt que [illegible] ho miren y que si es just se li done lo beneficii

En quant al tercer cap. [illegible] que [illegible] taverner y [illegible] ~~[illegible]~~ autes de [illegible] lo carme per [illegible] dels carme [illegible] convent [illegible] lo [illegible] procurador de la [illegible] comuna [illegible] per que [illegible] demunt [illegible]

4 [illegible] cap. [illegible] que no era [illegible] aprenents los censos que [illegible] [illegible] [illegible] carrer dels tallers [illegible] compra.

5 [illegible] cap. [illegible] ha referit que los advocats avian tingut una junta per lo recurs que se fa lo [illegible] de Tarragona ~~[illegible]~~ de una sentencia que se avia [illegible] ~~[illegible]~~ de una causa de [illegible] y que [illegible] gran [illegible] que sempre seguir als [illegible] y se ha proposat si [illegible] cap. [illegible] ~~[illegible]~~ en dita materia.

6 Se ha proposat los [illegible] canonges [illegible] y canonge ~~[illegible]~~ [illegible] que la quarta part de la [illegible] de Tarragona que [illegible] y [illegible] de la [illegible] ~~[illegible]~~ tornia voltar la partida [illegible] resolt que ~~[illegible]~~ [illegible] altre [illegible] la [illegible] [illegible] y [illegible] quantitat [illegible] ab [illegible]

En quant al [illegible] cap. se ha resolt que nos comprie sos censos dels tallers [illegible] per a confirmar de [illegible]

En quant al [illegible] cap. se ha resolt que se [illegible] del advocats y que per ara se li tenguen [illegible] [illegible] al beneficii y per matexa [illegible] que li han de pagar [illegible] canonge [illegible] ~~[illegible]~~ com procurador de la [illegible] comuna [illegible] [illegible] [illegible] y que lo demunt ~~[illegible]~~ [illegible] la causa [illegible] materia

7 Al [illegible] cap. que [illegible] ~~[illegible]~~ se ha [illegible] la [illegible] del d. [illegible] [illegible] [illegible] lo capitol [illegible] admete a las [illegible] [illegible] per medi de examen

8 [illegible] la [illegible] que [illegible] de [illegible] [illegible] [illegible] terra de [illegible] [illegible] [illegible]

En ~~quant~~ al [illegible] cap. se ha resolt que se aguarde o temps de la admissio

[illegible] canonge [illegible] ~~[illegible]~~

13 ~~[illegible]~~ Se ha fet comissio per fer los arrendaments ademes del ordinaris als S.r don Ramon [illegible] y canonge [illegible] [illegible] arrendament de la [illegible] [illegible] canonges [illegible]

[illegible]

[illegible] Sanz[?] [illegible]

[illegible]

[illegible]

[illegible] al S.r Cong.e Fontdevila [illegible] y [illegible]

l'a proposat [illegible] fa [illegible] memorial del [illegible]

[illegible]

[illegible] de [illegible]

[illegible]

[illegible] Mayor President [illegible] y [illegible]

[illegible] S.r Cardenal Portocarrero

[illegible]

Consilium Capitulum Generalia Mensis Maij 1673

Die [illegible] mensis [illegible] 1673 [illegible]

Vice president — Josa — Sans — Masanes
Freixa — Jover[?] — Vicens[?] — Raimo
Sabat — Lanusa — Tamarner[?] — Baco
[illegible] — Roja — Texidor — Gaver[?]

[illegible]

[illegible]

Die [illegible] 1673

[illegible] President — [illegible] — [illegible] — ~~[illegible]~~

~~[illegible]~~ — Valeri — Ferrer — Majmo

Llorell — Rera[?] — Fivideuila[?] — [illegible]

Juaner — Cosos[?] — Sroty[?] — Baco — Saiolcamer[?]

Texidor [illegible]

[illegible] S.r Bisbe de Girona es [illegible] tornar la [illegible]

[illegible]

[illegible]

[illegible] de grana [illegible]

[illegible] ~~[illegible]~~ [illegible]

y [illegible] de [illegible] 1673

[illegible]

[illegible]

[illegible] pagadors [illegible]

Die [illegible] abril 1673.

[illegible]

Josa, Sala, Castanyes, Valeri, Ferrer, Magino, [illegible] Tavernes, Balaguer, Coloms, Borg, [illegible]

[illegible] ha rebuda una [illegible] de [illegible] de Felix de Llobregat ab la qual demana [illegible] se admeta [illegible]

2 Lo [illegible] ha proposat que se auria de fer diligencia per los comissaris nomenats per visitar la ciutat [illegible] [illegible] drapers [illegible] per [illegible] que se [illegible] per [illegible] lo Sr. [illegible] don [illegible]

3 La [illegible] demana la fadiga de una [illegible] situada en [illegible] Provença [illegible] Talaudar y la qual [illegible] de [illegible] administracions [illegible] confirmat [illegible]

4 [illegible] don Joan de [illegible] a 4000 ll. de [illegible] casa [illegible] Don [illegible] de Gorra y [illegible] dita casa y [illegible]

[illegible] de la [illegible] alguna quantitat [illegible]

[illegible] e la [illegible] que [illegible] per [illegible]

En lo [illegible] Magino, comissaris [illegible] de [illegible]

[illegible] lo Batlle se [illegible] fadiga a los [illegible]

[illegible]

[illegible] ha proposat per [illegible] per [illegible] se [illegible] ab [illegible] [illegible] per totas las parts [illegible] los consellers [illegible] del [illegible]

[illegible] se [illegible] acostumava ser [illegible] beneficiats [illegible]

Die [illegible] de maig 1673.

[illegible]

Josa, Sala, [illegible], Balaguer, Borg, Magino, Valeri, [illegible] Balo, Castanyes, Coloms, Borg, Ferrer, [illegible]

[illegible] Jurat Magino ha proposat que se [illegible] [illegible]

2 [illegible] Castanyes, Tavernes y [illegible] de [illegible]

... lo [illegible] dels [illegible] [illegible] en la [illegible] [illegible]
convent de St. Domingo los quals se donaren en
especial [illegible] per un censal de propietat
[illegible] [illegible] [illegible]

En lo primer cap [illegible] [illegible] [illegible] 38 [illegible]
[illegible] [illegible] que [illegible] [illegible] [illegible]
[illegible] [illegible] [illegible] [illegible] [illegible]
[illegible] [illegible] [illegible] [illegible] [illegible]

Se ha firmat [illegible] [illegible] [illegible] priora y conv-
ent de [illegible] [illegible] ciutat

= die 27 [illegible] 1673 =

[illegible] [illegible] [illegible]

[illegible] [illegible] [illegible] [illegible] [illegible] —

[illegible] [illegible] [illegible] [illegible] [illegible]
[illegible] Corts [illegible] Sayol.

[illegible] [illegible] [illegible] [illegible] [illegible]
dia de 22 [illegible] proxim passat [illegible]

[illegible] [illegible] [illegible] [illegible] [illegible]
casas de [illegible] [illegible] [illegible] que [illegible]
[illegible] [illegible] de [illegible] [illegible]
[illegible] [illegible] [illegible] [illegible] [illegible] convent

3 [illegible] [illegible] [illegible] [illegible] [illegible]
[illegible] [illegible] [illegible] comunitat de St. [illegible]
[illegible] [illegible] [illegible] [illegible] [illegible]
[illegible] [illegible] [illegible] [illegible] [illegible]
esser [illegible] que [illegible] [illegible]

[illegible] [illegible] [illegible] [illegible] [illegible] que [illegible]
[illegible] [illegible] [illegible] [illegible]
que [illegible] de [illegible]

[illegible] [illegible] cap [illegible] [illegible] [illegible] [illegible] remenden
[illegible] [illegible] [illegible] [illegible] [illegible] [illegible]
[illegible] [illegible]

[illegible] En lo tercer cap se ha respost que [illegible] [illegible]
[illegible] [illegible] [illegible]
ho mire.

En lo quart cap se [illegible] [illegible] [illegible]

5 Se ha [illegible] [illegible] un censal de 400 [illegible]
[illegible] [illegible] al qual censal [illegible] [illegible]
[illegible] [illegible] [illegible] [illegible] [illegible] [illegible]
[illegible] [illegible] [illegible] [illegible] [illegible]
[illegible] [illegible] [illegible] [illegible] [illegible]
[illegible] [illegible] [illegible] principals
[illegible] [illegible] [illegible] [illegible]

6 [illegible] [illegible] que [illegible] [illegible] [illegible]
[illegible] [illegible] [illegible] [illegible] [illegible] dia de [illegible]
[illegible] [illegible] de [illegible] [illegible]
[illegible] [illegible] [illegible] [illegible]
[illegible] procurador [illegible] [illegible] [illegible]
[illegible] pagar

[illegible] [illegible] [illegible] [illegible] [illegible]
[illegible] [illegible] [illegible] [illegible] [illegible]

[illegible] [illegible] [illegible] [illegible]
[illegible] [illegible] 1673

[illegible] [illegible] [illegible]

[illegible] [illegible] [illegible] [illegible] [illegible] [illegible]
[illegible] Sayol [illegible] [illegible] [illegible] [illegible]

[illegible] [illegible] [illegible] [illegible] [illegible] de [illegible]
[illegible] [illegible] [illegible] [illegible] [illegible]

Jhs.

[illegible] demana [illegible] de unas [illegible] de [illegible] [illegible] aquell sia [illegible] y una [illegible] que [illegible] prudencia

3 [illegible] a carta [illegible] que [illegible] [illegible] a cerca [illegible] del imperi [illegible]

[illegible] manat y cap [illegible] [illegible] per los negocis [illegible] Castella y cap de [illegible] an [illegible] si tenia conveniencia que [illegible] de [illegible] en [illegible] partits [illegible] [illegible] a la [illegible] y [illegible] materias [illegible] lo [illegible] que [illegible] y [illegible] que [illegible] lo capitol.

En lo segon capitol se ha [illegible] que se [illegible] a la forma que [illegible] lo capitol [illegible] [illegible] de la gracia de la [illegible] que [illegible] que [illegible] avant [illegible]

En lo quart cap. se ha respost que no [illegible] en la materia [illegible] a la [illegible] que [illegible] lo cap. de [illegible] per [illegible] [illegible] licensia.

[illegible]

[illegible] [illegible] [illegible]

1 [illegible] [illegible] [illegible] [illegible] que venian [illegible] [illegible] y [illegible] que [illegible] [illegible] [illegible] [illegible]

[illegible] [illegible] monarcas [illegible] del principat [illegible] [illegible] [illegible]

3 [illegible] manada [illegible] de [illegible] una [illegible] que [illegible] [illegible] [illegible] per poder [illegible] [illegible] dit [illegible] no [illegible] [illegible] poder.

4 [illegible] cap. [illegible] [illegible] [illegible] [illegible] [illegible] com los [illegible] y [illegible] [illegible] [illegible] haver [illegible] [illegible] [illegible] [illegible] [illegible] [illegible] de libertat [illegible] [illegible] [illegible]

[illegible] [illegible] novament [illegible] [illegible] [illegible]

[illegible] proveir [illegible]

percap rebre [illegible] perque cobrar [illegible]

[illegible]

[illegible] lo parer [illegible]

importat [illegible]

[illegible]

[illegible] extraordinario de [illegible]

[illegible] demanada [illegible]

[illegible]

[illegible]

[illegible]

[illegible]

Die 3 Junij 1643

Sr. President [illegible]

[illegible] Sr. [illegible] prohomo [illegible]

[illegible]

[illegible] que se enviassen [illegible]

[illegible]

[illegible]

[illegible] per lo negoci de [illegible]

[illegible] extraordinario [illegible]

[illegible]

Die 9 Junij 1643

Antiquior President

[illegible] de Sant Jacob [illegible] Valeri Alper-

[illegible] [illegible]

[illegible]

2 [illegible] se ha representat que [illegible]

[illegible] y [illegible]

[illegible] representat [illegible]

[illegible]

[illegible] persona

[illegible] se ha representat [illegible]

[illegible]

[illegible] representat que [illegible] de obrar

3 [illegible] demanada licencia perque [illegible]

[illegible]

[illegible]

[illegible]

[illegible]

[illegible]

[illegible]

[illegible] Valeri [illegible]

[illegible]

2. Ferter [illegible] per dineros per dinar

[illegible] y [illegible]

[illegible]

4 lo S.r Canonge Valeri ha representat que los arrendadors de [illegible] marti [illegible] demanan que se adobe la casa dita lo mas[illegible] ahont se posen los grans y [illegible] la casa de [illegible] de [illegible] [illegible] se ha de adobar.

5 lo [illegible] Canonge Valeri ha representat que [illegible] memorial de y [illegible] de [illegible] de las [illegible] y Beneficis units.

[illegible] se ha resolt que los [illegible] [illegible] lo [illegible] y que [illegible] las obras necessarias a las ditas casas y que los [illegible] almugiers o [illegible] [illegible] [illegible] lo [illegible] ha resolt que lo S.r [illegible] Valeri [illegible] los quartos.

Item se ha resolt que tots los capellans que tenen administracions de la [illegible] y [illegible] que donen [illegible] compte de sas administracions [illegible] [illegible] [illegible] Rota i Taverner.

Item se ha resolt que per quant [illegible] ha algunas [illegible] que [illegible] que se [illegible] [illegible] se [illegible] per [illegible] [illegible] ~~[illegible]~~ se ha feta [illegible] als [illegible] Canonges [illegible] Rota i Taverner.

Item se ha resolt que per [illegible] se [illegible] [illegible] de [illegible] los beneficis units.

Die [illegible] Junii 1673.

Capitulum [illegible] Crexells.

Sala Sans [illegible] [illegible] [illegible] [illegible] [illegible] [illegible] [illegible] Rota Baró

Item que se ha obtat la casa que vaca per mort del [illegible] Canonge [illegible] obtada del S.r Canonge majmo

(margin: [illegible] [illegible] de [illegible] [illegible])

Item se ha obtada la casa que vaca per obtio del S.r Canonge majmo [illegible] la ha obtada lo S.r Don Daniel [illegible].

Item se ha [illegible] la casa [illegible] Don Daniel [illegible] se [illegible] la obtada

Item [illegible] la casa que tenia lo S.r Don Daniel [illegible] [illegible] tornajada [illegible] al S.r Canonge Baró [illegible] [illegible] [illegible] [illegible] [illegible] [illegible] [illegible] [illegible] lo Sindic [illegible]

[illegible] [illegible] [illegible] [illegible] que obtenia [illegible] S.r Canonge Baró

3 [illegible] Canonge [illegible] [illegible] [illegible] [illegible] [illegible] de Janer 1671 pagar a la [illegible] 35 # 26 per 39 [illegible] de 18 [illegible] per [illegible] de [illegible] [illegible]

1 [illegible] 673. [illegible] [illegible] [illegible] [illegible]

4 [illegible] ha [illegible] [illegible] [illegible] [illegible] [illegible] 26 de maig [illegible] la [illegible] [illegible] [illegible] [illegible] [illegible] [illegible] [illegible] Don Daniel [illegible]

[illegible]

En lo quart cap. se [illegible] que [illegible] la com. [illegible]

[illegible]

[illegible] yo [illegible] que [illegible] fa [illegible]

[illegible]

Die [illegible] 1623

[illegible] Presents

[illegible] Francolí [illegible]

[illegible] Taverner [illegible]

2 [illegible] cap. [illegible] seminario [illegible]

[illegible]

[illegible] Lo sindic [illegible] per [illegible] canonicat.

Lo capitol [illegible] en nom de [illegible] cong. [illegible]

[illegible] proposat que [illegible]

[illegible] cap. [illegible] que ell no entra [illegible] cap. [illegible]

[illegible]

[illegible] Lo Capitol [illegible]

[illegible] respost [illegible] cap.

4 [illegible] cong. [illegible]

[illegible] seminario del [illegible] Jacob Cerda [illegible]

[illegible] seminario [illegible]

[illegible] cong. [illegible]

[illegible] cong. [illegible]

[illegible]

[illegible] Jacob [illegible] Cerda [illegible]

Die 16 Junij 1673

Jesu V[ostra] S[enyor]ia. Morell — Sans — Salesa — Breix — Valeri — Arxer — Ildaino — Grandemila — Sanasa — Tavarner — Bato — Lopons — Roig — Sala

1 Lo S[enyo]r canonge Nic[ola]u Breix ha demanat lo consentiment per lo S[enyo]r canonge Nicolau Breix per permutar lo benefici de S[an]t Restitut a favor de Felix Breix — — — — — —

2 Lo S[enyo]r canonge Valeri ha portat les ordens de S[enyo]r Salas y un de beneficis units y altre dels aprobatius de a qui ... per ... se ... lo que se ha de fer — — — — — —

3 Item remei se ha de posar per la conservasio de la renda dels beneficis units — —

4 Quo al primer se ha resolt se done lo consentiment al S[enyo]r canonge Nicolau Breix — — — ... extraord[inari]

y co al second y tersio se ha feta comissio als S[enyo]rs Ardiaca Thesorer y Sagrista ... informen lo remei se porà tenir per a ... dels beneficis.

Los S[enyo]rs canonge Franceschi ha ... se ha de permetre ... capitol ... ... per per a ... per ... ell se troba indispositat per ... aquell ... que ... fins que ... y si ... pratic del ... y ... anomenara a altre y han ... per ... a cosso

Y en lo quart cas ... que lo S[enyo]r Franceschi anomene persona la que li aparexera y axi mateix que los S[enyo]rs ... ... notari en ... devant ... y que ... y ... perque se prenga ... feya nota alguna ... honor.

Item los S[enyo]rs canonge Franceschi ha anomenat lo S[enyo]r canonge Valeri per a ...

5 Lo S[enyo]r ... ... per part de ... ... de ... ... que se ... a las monjas ... y se ha resolt que se entregue a las monjas ... que ... y ... a ... los S[enyo]rs ... se pendra resolucio

6 Los S[enyo]rs ... han feta relacio com als 31 de maig 1673 ... ... y ... de ... segons ... de ... de ... en ... ... permutacio ... ... que ... de aquell ... de ... de la ... de ... de ... de ...

... los S[enyo]rs ... se ... en cont. ... haver donada la ... de cada ... a ... y ... un paper que ... com ... de una suplica y un paper que los S[enyo]rs ... y han revocat y annullat tot quant ... ... com a ... com a canonge Particular annullant ... y cassant y annullant tots ... ... de ... a durat ... y axi mateix se es resolt que se restituescan las distribucions canonicals de esta ... ... y se ha resolt que los S[enyo]rs ...

[illegible] en [illegible] [illegible] entendre [illegible]
[illegible] [illegible].

Fa suplicació [illegible] sie continuat en lo llibre
de la capella en dit dia y any

Die [illegible] [illegible]

[illegible] [illegible] [illegible]

Molt Ill. Senyor [illegible] Rey [illegible]

[illegible] [illegible] [illegible] Francesc Taverner

Bartomeu Rossell [illegible]

[illegible] [illegible] [illegible] [illegible] Taverner [illegible]

[illegible] [illegible] [illegible] [illegible]

[illegible] [illegible] [illegible] [illegible] [illegible]

[illegible] [illegible] [illegible] [illegible] [illegible] [illegible] en [illegible]

[illegible] de aquell dia en avant [illegible] [illegible] una relació [illegible]

[illegible] [illegible] [illegible] [illegible] [illegible] que se ajusta

[illegible] [illegible] [illegible] [illegible] [illegible] [illegible]

[illegible] [illegible] [illegible] [illegible] [illegible]

[illegible] dit [illegible] [illegible] [illegible] [illegible] [illegible]

que se ajusta [illegible] [illegible] [illegible]

[illegible] [illegible] [illegible] [illegible]

2 [illegible] [illegible] [illegible] Taverner en
referí que per [illegible] [illegible] [illegible] [illegible]
[illegible] [illegible] [illegible] una capella [illegible] [illegible] [illegible]
[illegible] [illegible] [illegible] [illegible] [illegible] [illegible]
[illegible] [illegible]

[illegible] [illegible] [illegible] [illegible] [illegible] [illegible] [illegible]
[illegible] [illegible] [illegible] [illegible] [illegible] al [illegible]
[illegible] [illegible] [illegible] [illegible] [illegible] [illegible]
[illegible] [illegible] [illegible] [illegible] part [illegible] [illegible]
[illegible] [illegible] [illegible] [illegible] [illegible] [illegible]
[illegible] dit [illegible] [illegible] [illegible] [illegible]
[illegible] [illegible] [illegible] [illegible] Taverner
[illegible] [illegible] [illegible] [illegible] [illegible]
[illegible] [illegible] [illegible]

[illegible] [illegible] [illegible]

[illegible] [illegible] [illegible] [illegible] [illegible] [illegible]

[illegible] [illegible] [illegible] [illegible] [illegible] [illegible]

[illegible] [illegible] [illegible] [illegible] [illegible]

[illegible] [illegible] [illegible] [illegible] [illegible]

[illegible] de la bolsa [illegible]

[illegible] del mar [illegible]

[illegible] y havent se [illegible] tota la present [illegible]

[illegible]

[illegible] portar [illegible]

[illegible] que [illegible] diner [illegible]

[illegible]

[illegible] cap [illegible]

[illegible]

[illegible]

[illegible]

[illegible]

[illegible]

[illegible] que [illegible]

[illegible]

[illegible]

[illegible]

[illegible]

[illegible]

[illegible]

[illegible]

[illegible]

[illegible] la qual [illegible]

[illegible]

[illegible]

[illegible] beneficiat [illegible] [illegible]

mar nomenar persona que [illegible]

[illegible]

[illegible]

[illegible]

[illegible]

[illegible]

[illegible]

[illegible]

[illegible]

[illegible]

[illegible] de [illegible]

[illegible]

[illegible]

[illegible]

[illegible]

[illegible]

ab part que dit Vinals no vaja anar [illegible] antergera
[illegible] la fi no es [illegible] entrega [illegible] m.
de la capella de sra. Sta. ~~Agnes~~ declararen lo mt.
[illegible] que [illegible] dit Vinals a totas fas sobre
dit [illegible] de dita [illegible] de [illegible]
de la [illegible] mes [illegible]

Die 28 Junii 1673.

[illegible] Presidens

[illegible] Masianes [illegible]
[illegible] Majoral [illegible] Fontdevila [illegible]
Camulla Tauerner [illegible] Baiis [illegible]

[illegible] Se ha llegida una [illegible] de [illegible] cerda
[illegible] demanada [illegible] mort
[illegible] en adelhan y tercer [illegible] Gaspar
dans [illegible]

[illegible] demanda [illegible] han
[illegible] [illegible] pagar per [illegible]
[illegible] [illegible] [illegible] ganar [illegible]
[illegible] [illegible]

[illegible] Sr. [illegible] benefici [illegible]
[illegible] de [illegible] de [illegible]
[illegible] de [illegible] de [illegible]

En lo [illegible] cap se ha resolt [illegible] en [illegible] Mayol
[illegible] perque [illegible]

[illegible] cap se ha resolt [illegible] Tauerner
[illegible] de [illegible] lo [illegible]
[illegible] no [illegible] que estira
[illegible] [illegible]

En lo tercer cap se ha resolt que se donen [illegible] distribucions
de la bolsa comuna al dr. Nicolau Reg [illegible] desta
[illegible] [illegible] examen [illegible]

[illegible] Valeri ha dit [illegible] y [illegible] al notari
que [illegible] comoditat perque [illegible] ~~[illegible]~~ . [illegible]
no tenia altre.

Die [illegible] Junij 1673.

[illegible] Presidens

[illegible] Majoral
Fontdevila [illegible] [illegible]
[illegible] Tauerner [illegible]

[illegible] que [illegible] no [illegible]
~~de [illegible]~~ lo benefici [illegible] ~~[illegible]~~ en
[illegible] de la [illegible] per mort
[illegible] de quell.
[illegible] [illegible] y [illegible]
y a [illegible]
[illegible] que [illegible] Pere [illegible] y beneficiat desta [illegible]
[illegible] quant la presentatio ~~[illegible]~~ dit benefici se
[illegible] ab consentiment del Canonge [illegible]
Se la [illegible] Ciutat se ha resolt [illegible]
[illegible] demanar lo consen
[illegible] ~~[illegible]~~ [illegible] [illegible]
[illegible] y que [illegible] ~~[illegible]~~
[illegible] y se [illegible] ora [illegible]
[illegible] perque [illegible]
[illegible]

[illegible]
[illegible] que li
[illegible]
[illegible]

Die 23 Junij 1673

[illegible] Sr. [illegible] Barcelona [illegible]
[illegible] Llorens [illegible]
Pera [illegible] Mercer [illegible]
[illegible] Jaume [illegible] Coromines [illegible]

Per que lo [illegible] major
[illegible] Cap[ito]l [illegible]
[illegible]
[illegible] del mateix [illegible] del
[illegible] a dita [illegible]
[illegible] la oració ~~[illegible]~~
[illegible] las gracias al Cap[ito]l de aver [illegible]
entre ells [illegible] de antigament ~~[illegible]~~ y [illegible]
de [illegible]
[illegible] ab [illegible]
[illegible]
y [illegible] lo capitol [illegible]
[illegible]
[illegible] Cap[ito]l [illegible] lo [illegible]
[illegible]
[illegible] acompanyat del
Cap[ito]l [illegible]
[illegible]
[illegible]
[illegible]

Die [illegible] Junij 1673

[illegible]
[illegible] Mercer [illegible]
[illegible] Coromines
[illegible]

[illegible] del [illegible]
[illegible] gracia de [illegible]
[illegible]
[illegible] alguna clergue
[illegible]
[illegible] de [illegible] sen [illegible]
[illegible] possessio [illegible]
[illegible] cap[ito]l
[illegible] en
la qual diu que [illegible] que [illegible] avia [illegible]
[illegible]
[illegible] haver fetas en
[illegible] havent fet la [illegible]
en [illegible]
[illegible]
[illegible] a
[illegible]
[illegible]

[illegible] que se digue [illegible]
[illegible]

Cap[ito]l [illegible]
[illegible]
[illegible]
[illegible] se declara en quarta
[illegible]
que se [illegible]
[illegible]
[illegible]
[illegible]
[illegible] ora a prima [illegible]

de [illegible] que [illegible] que aqui [illegible]
porten [illegible] no [illegible]
no [illegible] poder donar
la [illegible]

[illegible] lo [illegible] de [illegible]
[illegible]
[illegible]

[illegible]
no ve a [illegible] de la [illegible]

Se li [illegible] de [illegible]
[illegible]

[illegible]
[illegible] conseller [illegible]
[illegible]
[illegible]
Conada [illegible]

[illegible] se li [illegible]
[illegible] de [illegible]

[illegible]
[illegible] de [illegible]

[illegible] Luis de [illegible] a [illegible] presentat
[illegible]
[illegible] ser [illegible] de [illegible]
[illegible] que [illegible]
[illegible]

[illegible]
[illegible] de [illegible] de [illegible]
~~[illegible]~~
~~[illegible]~~

[illegible] de [illegible] Teresa [illegible] la
[illegible] de [illegible] qual
[illegible]
de [illegible] [illegible]
[illegible]
[illegible]
[illegible]
[illegible]

Die [illegible] Junii 1630

[illegible]

[illegible]
[illegible]
[illegible]

[illegible] com [illegible]
[illegible]
[illegible]
[illegible] conseller
[illegible] que
[illegible] de [illegible]
[illegible]

Se li [illegible] que [illegible]
[illegible]

[illegible] de [illegible]
[illegible] Teresa [illegible] de [illegible]
[illegible]
[illegible]
[illegible] conseller [illegible]
[illegible]

[illegible] se regonega [illegible] que [illegible] en [illegible]

obres majors [illegible]

[illegible] que [illegible]

[illegible]

Die 30 de Juny 1673

[illegible] President

[illegible] Morell [illegible]

[illegible] Sant [illegible]

[illegible]

[illegible] son provehits los offi[cis] [illegible] de [illegible] les [illegible]

de [illegible]

[illegible]

[illegible] Morell ha proposat que [illegible]

[illegible] dato [illegible]

[illegible] que ab [illegible]

[illegible]

[illegible] ha feta [illegible]

[illegible]

[illegible] ciutat [illegible]

[illegible]

[illegible]

[illegible]

[illegible] memorial [illegible]

[illegible]

[illegible]

[illegible]

[illegible]

[illegible] se ha manat [illegible]

[illegible]

[illegible]

[illegible] ha proposat [illegible]

[illegible] que [illegible] demana

[illegible]

[illegible] que [illegible]

[illegible]

Die 1 de Juliol 1673

[illegible]

[illegible] Morell [illegible] de la

[illegible] Bacó [illegible]

[illegible]

[illegible] Baró de [illegible] ha representat que

[illegible] de comu[n]s [illegible]

[illegible]

[illegible]

[illegible]

[illegible]

[illegible]

[illegible] que [illegible]

[illegible] Bacó [illegible]

[illegible]

[illegible]

[illegible]

[illegible] que [illegible]

[illegible] 500 [illegible] de plata que [illegible]

[illegible] y que

[illegible] 500 [illegible]

[illegible]

[illegible]

Item [illegible] caich [illegible] cans[illegible]
de de [illegible] per a ser escarsella [illegible]
[illegible]

[illegible] de la [illegible] a veure [illegible] cartes [illegible]
tornen [illegible] tres [illegible] feta [illegible]
cons[illegible]

En lo [illegible] esta [illegible] Cabildo
feta com [illegible] dels [illegible]
~~[illegible]~~

En lo [illegible] requestat [illegible] cons[illegible]
sala [illegible] a comer [illegible] consell [illegible]
vila ab comp[illegible] Pedro [illegible]

[illegible]

[illegible]

Item [illegible]
[illegible]
Valldoncar [illegible]
Marti [illegible] cons[illegible]
Marca [illegible] que [illegible]
Jau[illegible]ner y Marco [illegible]
En lo ~~[illegible]~~ de [illegible] que los [illegible]
~~[illegible]~~
~~[illegible]~~

[illegible]

Cons[illegible] 5 de juliol 1673

[illegible]

Fabra Morell [illegible] Fontdevila
[illegible] Roca [illegible]

[illegible] cinquanta [illegible] Jaume [illegible] manament de [illegible]
consell [illegible] sentencia [illegible]
[illegible] a [illegible] la feta
[illegible] y [illegible] lo qual
no deu soltar dit diner y aixi que [illegible]

Lo sindic respongue a dit manament

2 [illegible] Joan Vives [illegible] dela [illegible]
~~[illegible]~~ permutar lo benefici diaconil [illegible] Jaume [illegible]
una capellania del [illegible]
[illegible]

[illegible] la propietat que [illegible] de [illegible]
per estar molt mal tractadas

En lo [illegible] que lo sindic [illegible]
[illegible] manament [illegible] sindic [illegible]

En [illegible] que [illegible]
per dita permutatio [illegible] Jaume [illegible]
[illegible] dit [illegible]
[illegible] quant [illegible] la capella
En lo [illegible] cap se ha resolt que [illegible] cons[illegible] de [illegible]
[illegible] de [illegible] los [illegible]

[illegible] no se[illegible]
4 [illegible] consell [illegible] proposat [illegible]
[illegible] los capellans que [illegible]
[illegible] se ha [illegible] cons[illegible]
[illegible] que los cartas blancas [illegible]
[illegible] conseller [illegible] que los [illegible]
[illegible] del [illegible] se [illegible]
[illegible] cons[illegible] de [illegible]

[illegible] Item se son [illegible] a [illegible]
[illegible] del any [illegible] de 1654 fins lo any 1661 inclusive
y queda [illegible] dit [illegible] 994[illegible]
[illegible]

[illegible] de [illegible] del any 1667
[illegible] 1661 [illegible]
y queda [illegible] del [illegible] 3203 [illegible] 4 [illegible]

Die 7 Julii 1673

[illegible] Illustres generals Presidens — Morell — Jans[illegible] Vilter[illegible] — [illegible] — [illegible] — [illegible] — [illegible] — Bacó — Roig — Cenador — Reig — Maimoner —

Se ha fet relació del [illegible] [illegible] de [illegible] Jaume Cimals ab Jaume Riera y del [illegible] qe han feta cessió a Pau Jnasch —

Se ha proposat que se [illegible] per lo dia del orgue —

Que [illegible] de [illegible] son neseçaris per los [illegible] de las caberdreras —

Quo ad primum se ha resolt qe se done poses [illegible] solvendis a Pau Jnasch, y a Jaume Riera se li done facultat de portar [illegible] tanse re [illegible] lo [illegible] lo [illegible] —

Se han nombrats los srs canonges [illegible] y Bacó —

Quo ad secundum se han resolt qe lo canonge [illegible] fassa un paper dels que tenen [illegible] y los que [illegible] tenen obligatio [illegible] donar de gracia —

Quo ad tertium se ha resolt se escrigue a [illegible] [illegible] y qe desprès [illegible] lo sr dr Ramon [illegible] a Vilafranca los dos [illegible] [illegible] —

Se [illegible] una [illegible] de Jaume [illegible] ~~[illegible]~~ a Nostra Señoria en que demana se li mane pagar la quantitat de 103 ll que li deu lo sr canonge [illegible] per dos administrasions [illegible] de [illegible] y per los [illegible] comuns —

[illegible] canonge Roig [illegible] un paper [illegible] per [illegible] si [illegible] Nostra Señoria [illegible] allargar lo numero dels canonges [illegible] —

Quo ad [illegible] se ha resolt se comete la [illegible] [illegible] de [illegible] [illegible] [illegible] si [illegible] en [illegible] —

[illegible] se ha resolt qe se [illegible] [illegible] sr [illegible] [illegible] [illegible] [illegible] —

Die 10 Julii [illegible]

[illegible] Massanes [illegible] [illegible] Valeri [illegible] [illegible] [illegible] [illegible]

[illegible] ha resolt [illegible]

[illegible]

[illegible] la pnt [illegible]

2 [illegible] de los [illegible]

[illegible] los aqui

[illegible] defendiors [illegible]

3 [illegible] en [illegible]

[illegible] y los avian de pagar [illegible]

[illegible]

pagar [illegible]

[illegible]

[illegible] lo pr. cap. [illegible]

[illegible]

[illegible]

[illegible] Italia [illegible]

[illegible]

[illegible] los capitals no [illegible]

pagar [illegible]

[illegible]

[illegible]

[illegible]

[illegible]

2 [illegible]

que [illegible]

[illegible]

[illegible]

[illegible] desposar

3 [illegible]

[illegible]

[illegible]

[illegible] que no [illegible] dels [illegible] de la [illegible] desposar

[illegible] del [illegible]

[illegible] desposar

[illegible] no

[illegible] confessio [illegible]

[illegible] del que

[illegible]

[illegible] que [illegible]

[illegible] de la [illegible] no [illegible]

[illegible]

[illegible]

[illegible] per [illegible] que

[illegible]

[illegible]

[illegible]

expedits

[illegible]

[illegible]

[illegible]

[illegible]

[illegible]

[illegible]

[illegible]

[illegible]

[illegible]

[illegible]

[illegible]

[illegible] falta

[illegible]

ya [illegible] resolt [illegible] [illegible] [illegible]
[illegible]

2 [illegible] ha donat una [illegible]
demana [illegible] servit [illegible]
per perpetuo [illegible] se entenga son [illegible] devant
la [illegible] de la [illegible]

3 Se ha donat una [illegible] de Torres [illegible]
procurador de la Abadessa de Sant [illegible]
qual demana una [illegible] en [illegible] al [illegible]
de [illegible] de 5 ll

En lo segon cap se ha resolt que [illegible]
obres [illegible] ho [illegible]
[illegible] lo que demana
En lo tercer cap se ha resolt que [illegible]
[illegible] a dita Abadessa [illegible]

4 Se ha resolt que lo [illegible] canonge [illegible]
que ha donat Don [illegible] de [illegible]

5 Se ha [illegible] la constitucio [illegible]
novella [illegible] ab la qual se dona la forma [illegible]
com se [illegible] canonges [illegible] tant [illegible]
[illegible] canonges [illegible]

5 [illegible] relacio que beneran
[illegible]
[illegible]

6 [illegible] relacio que ha consultat los [illegible]
[illegible] 20 ll

En lo quart cap se ha resolt que la constitucio se pose en bona
forma al llibre de las constitucions

En lo quint cap se ha resolt que [illegible] la [illegible]
de les [illegible] y que [illegible] capitulars
[illegible] canonges Taverner y Moixo, y que
[illegible] entregue lo diner [illegible]
[illegible] y los que [illegible]
[illegible]
En lo sise cap se [illegible] canonge [illegible]
perque [illegible] 20 ll

7 [illegible] de [illegible]
demana que [illegible] a Madrit [illegible]
[illegible] en Madrit [illegible]
[illegible] que [illegible]
[illegible] en [illegible]
[illegible]
[illegible]

8 [illegible]
[illegible] com [illegible]
[illegible]
[illegible]

[illegible]

[illegible] Taverner [illegible]
[illegible]

y [illegible] de [illegible] que [illegible]

2 [illegible] representat [illegible] una [illegible] [illegible] que [illegible] de [illegible] comuna

[illegible]

[illegible] era [illegible]

[illegible]

[illegible] a [illegible] per [illegible] fora

[illegible] fer [illegible] que ell [illegible] sobre [illegible] que [illegible] tots los [illegible] per poder [illegible]

[illegible]

[illegible] — [illegible] — [illegible] — [illegible] — [illegible]

[illegible] — Reig — [illegible] — [illegible] — [illegible] — [illegible] —

[illegible]

[illegible] era escusat [illegible]

[illegible]

[illegible] Maximo [illegible] mar mayor

[illegible] orga [illegible]

Tesorero [illegible] [illegible]

[illegible]

[illegible] se posen [illegible]

posen [illegible] [illegible]

[illegible]

[illegible] maesso de [illegible]

[illegible]

[illegible]

[illegible] Fevrier [illegible]

[illegible] cinq [illegible] a proportione [illegible] de la [illegible]

[illegible]

un anniversaire [illegible]

[illegible] a Bernard [illegible]

3 Se ha pregat [illegible] [illegible] de [illegible] [illegible] [illegible] [illegible] de [illegible]
abla qual de manera que lo [illegible] cang. de la [illegible] 5 ll [illegible]
[illegible] per [illegible] de la administració de la Ilaminari y
[illegible] [illegible] de la bolsa comuna per [illegible]
la dita administració

En lo p.r cap. se ha respost que se adverte [illegible] [illegible]
[illegible] [illegible] se [illegible] [illegible] [illegible] [illegible]

En lo segon cap se ha respost que los S.rs [illegible] donen
[illegible] per ser [illegible].

En lo quart cap. se ha respost que [illegible] [illegible] [illegible]
[illegible] de las dites administracions [illegible] [illegible]
[illegible] al cap.

5 Se [illegible] a l'S.r cang. Valeri lo [illegible] de [illegible]
[illegible] [illegible] per las juntas que [illegible]

1940

4 Lo S.r cang. [illegible] [illegible] que [illegible] Vidal [illegible]
arrendador de [illegible] y queda deuer [illegible] quantitat
y dit Vidal es mort y [illegible] donat per fiansa a [illegible]
Domingo [illegible] y mort y se [illegible] la [illegible]
[illegible] los S.rs [illegible] que se [illegible] de [illegible] [illegible]
per cobrar dita quantitat de la [illegible] de dit [illegible]
[illegible]

5 Lo S.r cangl Valeri a dit que se [illegible] [illegible] [illegible] [illegible]
tat [illegible] 12 ll a la [illegible] [illegible] [illegible] [illegible]

6 [illegible] los S.rs cang.s [illegible] [illegible] [illegible] [illegible] que lo [illegible]
ficiat de [illegible] [illegible] dos [illegible] dit benefici
[illegible] 12 ll a [illegible] y [illegible] [illegible]

7 Lo S.r cang. Valeri ha proposat que la [illegible] [illegible] de
[illegible] [illegible] casa [illegible] [illegible] y [illegible] [illegible]
de [illegible] [illegible] cang. [illegible] y [illegible] alguna [illegible]
y [illegible] S.r cang. Valeri que [illegible] [illegible] [illegible]
[illegible] [illegible] [illegible]

8 [illegible] [illegible] [illegible] [illegible] 004 a [illegible]

En lo quart cap. se ha respost que [illegible] [illegible]
per cobrar dita quantitat [illegible] [illegible] [illegible] que [illegible]
[illegible]
En lo quint y sise cap. se ha respost que [illegible] [illegible]
a l'S.r cang. Valeri [illegible] de [illegible] del beneficiat de
[illegible] [illegible] se [illegible] las [illegible] del [illegible] [illegible]
[illegible]
En lo sete cap. se [illegible] S.r cang. Valeri [illegible]
[illegible] [illegible] [illegible] podra
En lo oitau cap. se ha respost que [illegible] [illegible] [illegible] [illegible]
donant [illegible] [illegible]

9 Los S.rs cang.s [illegible] y [illegible] [illegible] [illegible] que los S.rs
[illegible] del [illegible] [illegible] dit que [illegible] [illegible] [illegible]
al [illegible] cap. [illegible] [illegible] [illegible] [illegible] ab los [illegible]
de [illegible] [illegible] per medi de son vicari y del
que [illegible] [illegible] [illegible] [illegible] en casa de [illegible] [illegible] y que
[illegible] a la casa y que donara una [illegible] al
dit cap. y que [illegible] a la casa a [illegible] mal [illegible]
y [illegible] que la [illegible] de tota [illegible]
[illegible] [illegible] se admete la [illegible] al [illegible]
[illegible] [illegible] [illegible] [illegible] y [illegible]
[illegible] [illegible] [illegible] [illegible] [illegible]
[illegible] [illegible] [illegible] [illegible] [illegible] [illegible] [illegible]
[illegible] [illegible] [illegible] que [illegible] [illegible] [illegible] [illegible]

de esser castigats y axi mateix que lo [illegible] del [illegible]
[illegible] a les casas dels untaherts [illegible] que lo [illegible]
ell [illegible] lo vicari [illegible] bé, y que [illegible]
[illegible] de tota [illegible]

Die VII julij 1673

Foto [illegible] G. [illegible]

[illegible] Forell, Sans, [illegible] Ttoer [illegible]

Forcadevila — [illegible] Zayot — [illegible] — [illegible]

Texidor

[illegible] elecsions que [illegible] fer [illegible] que [illegible] resolutum que [illegible] de [illegible] la proposta [illegible] de ninguna manera [illegible]

[illegible]

[illegible]

[illegible] — [illegible] — Sans — [illegible] — Valen —

[illegible] — Forcadevila — [illegible] — [illegible] — Ttarmo —

[illegible] — [illegible] — Saio —

[illegible] don Ramon [illegible] offer menor [illegible] nat [illegible] de la Rota [illegible] ab exclusio [illegible] de la Rota [illegible] per [illegible] anomenar [illegible] molta [illegible] de otra que [illegible] offer menor [illegible] anomenassen [illegible]

[illegible] que [illegible] gent [illegible] persona que [illegible]
axi [illegible]
[illegible] Ttarmo ha representat que [illegible] entrada [illegible]
[illegible] importarà [illegible] y que [illegible]
[illegible] entre [illegible] comissari [illegible]
[illegible] ment [illegible] cong[illegible] quarner [illegible]
[illegible] 93#688 — [illegible]
93#688 [illegible] 40#384 — [illegible]
40#384 — [illegible]
[illegible] en [illegible] don Ramon [illegible]
[illegible] majors anomenen [illegible] per la corranen [illegible]
[illegible] offer menor [illegible] Roma [illegible]
[illegible] temi [illegible]
[illegible] Ttarmo que [illegible]
[illegible] resolutum que [illegible]
manaments [illegible] Ttarmo [illegible]
[illegible]
[illegible] 40#384 —
[illegible] Ttarmo [illegible]
[illegible]
[illegible]
[illegible]
[illegible]
[illegible] avante [illegible]

Die 31 [illegible] 1673

[illegible] S. Presiden[illegible]

[illegible] Sans Valeri [illegible] Cadamires [illegible] Forcadevila

[illegible] Saio [illegible]

[illegible] de [illegible] mossen Jaume [illegible]

a [illegible] don [illegible] [illegible] causa

22 de juliol 1673 [illegible] benefici [illegible]

[illegible] Bernat [illegible]

[illegible] bisbat de Urgell [illegible]

[illegible]

Dona [illegible] Taverner y dardena sa muller
y se ha resolt se li dona possessio [illegible]

Dix.

2 Lo S.r Canonge de Aminyant [illegible] a feta relacio a [illegible] migel mag.ch [illegible] [illegible] [illegible]
Cerona del benefici quant [illegible] invocacio de s.nt
Gabriel fundat en la seu de Barn.na lo qual
[illegible] permutacions [illegible]
[illegible] del [illegible]
[illegible] de dit benefici [illegible]
li done possessio [illegible] solvendis.

3 S.r Canonge Taverner administrador dels infans
orfans a feta relacio que tenim controversia ab
los administradors de la misericordia de una part
[illegible] administradors de la misericordia [illegible]
[illegible] en prejudici de la casa
dels infans orfans.

4 Lo S.r Canonge taverner a feta relacio que los pares
Trinitaris calsats tenen unas casas al carrer den
Serra [illegible] un cens de 360 [illegible]
[illegible] y demanan si lo Ill.e cap.ol [illegible]
fer alguna gracia

En lo 3 cap. se ha resolt que [illegible] una [illegible]
[illegible]
Canonge [illegible] Faner
En lo tercer [illegible]
[illegible]

5 Lo S.r Don Luis de Josa [illegible] a entregat al cap.ol [illegible]
[illegible] nouament y se ha resolt que [illegible]

done los gracias al S.r Bisbe de part del cap.ol
y que dits [illegible] se posen al arxiu

Lo S.r Don Luis de Josa una [illegible] de la quarta y [illegible]
[illegible] que encara
no se [illegible] per la Provincia a sa mag.d

5 Lo [illegible] del Ill.e cap.ol a feta relacio com esta fundada
la missa quotidiana en santa Eularia, [illegible]
[illegible]

En lo quint cap. se ha resolt [illegible]
[illegible] si se pot cobrar en conciencia y que
[illegible]

[illegible] cap. se [illegible] que se [illegible] la missa

Die 4 [illegible] 1679

[illegible] President — Morell — [illegible] — [illegible]
[illegible] — Baco — [illegible] — [illegible] — [illegible]
Taverner — [illegible] — [illegible] — [illegible]

Lo S.r Canonge [illegible] [illegible] relacio de la
[illegible] per [illegible]
[illegible]

[illegible]

[illegible] y [illegible] ab [illegible]
de part de la [illegible]
[illegible] per [illegible]
[illegible] administradors de la misericordia

y veian si ho poran ajustar [illegible] desitja
sino tota conformitat ab lo [illegible]

Lo Molt Ill.e Capitol ha [illegible] a la [illegible]
donada per part de la Ciutat, se nomenasen
dos comisaris per tractarho, y han nomenat
los S.rs canonges Bleig y [illegible]

Die [illegible] Augusti 1673

Sots. Prepdens

[illegible] Llobet [illegible] Talleri [illegible] Bleig [illegible] Fontdemila
Sagristà [illegible] Jaume

[illegible] S.r de Talleda [illegible] confirmatio
de [illegible] privilegis y de les Ill.es Capit. [illegible]
[illegible] per ajustar [illegible] reals

2 Lo S.r [illegible] Morell a representat que [illegible]
[illegible] a la fundació de la [illegible] de la S.ta Victoria
[illegible] de la Timoteo [illegible] demana [illegible]
a [illegible] que no [illegible] que no [illegible] del
[illegible] per la [illegible]

3 En part del [illegible] del [illegible] se ha donada una suplica
[illegible] dit [illegible] y annullat [illegible] lo proceh
[illegible] en lo matrimoni celebrat per Joseph
[illegible] de la Santa Iglesia assegurant que
de aqui en avant no se entremetra mes en [illegible]
[illegible] a la Cathedral

4 Lo Sindic de la Ciutat ha presentat [illegible]
[illegible] que avian anomenat per tractar lo negoci de [illegible]
[illegible] y Misericordia a m.n Jeroni [illegible]
[illegible]

En lo [illegible] cap. se resolt [illegible] que [illegible] Canonge

En lo 3 cap. se ha resolt que se admetia la suplica
donada [illegible], o [illegible] y [illegible] no [illegible] mes
de la materia [illegible] que dit [illegible] del [illegible] al [illegible]
[illegible] lo [illegible] que [illegible] lo matrimoni
celebrat per m.n Joseph [illegible] de la [illegible] y lo [illegible]

En lo 4 cap. se ha resolt que [illegible] S.r
conseller [illegible] que sia servit anomenar altra persona
en lloc de [illegible] per [illegible] administrador
de la Misericordia.

Die [illegible] [illegible] 1673.

Sots. [illegible] Prepdens
[illegible] Bleig [illegible] Fontdemila [illegible]
[illegible] Jaume [illegible] Morell

[illegible] Canonge [illegible] ha representat y ha [illegible]
una carta del [illegible] del [illegible] com [illegible] a tot
lo que [illegible] per son ajust

2 Lo S.r [illegible] ha demanat [illegible]
[illegible] del [illegible]

3 Lo S.r Canonge Bleig ha representat que lo mestre de [illegible]
[illegible]

[illegible] quede [illegible] tengan
[illegible]

En [illegible] cap. se ha resolt [illegible] a [illegible]
Canonge [illegible]

en lo tersser cas se ha resolt que [illegible] mani [illegible]
que aquí [illegible] que llegeix [illegible] e [illegible]
[illegible]

Item se ha resolt que per [illegible] se [illegible] per
donar [illegible] de [illegible]

Lo senyor don Luis de [illegible] ha representat que lo
[illegible] de [illegible] de [illegible] de [illegible]
demana al que [illegible] de [illegible] de [illegible]
[illegible] ha fet [illegible] materia se ha representat
que [illegible] demanem [illegible] de [illegible]
y se ha resolt [illegible] dona las noticias que seran a [illegible]
[illegible] materia se ha resolt que [illegible] ditas
noticias y [illegible] se [illegible]
[illegible] de [illegible] y lo don Daniel [illegible]

Item se ha fet manament a lo senyor [illegible]
pague al senyor [illegible] Valeri [illegible] de diner de la [illegible]
[illegible] Valeri [illegible] pagua al senyor [illegible] majmo
[illegible] 500 ₶ [illegible] majors [illegible]

[illegible] majmo — Valeri per [illegible] pensions que deu a la [illegible] la caritat
per lo [illegible] de [illegible] 200 ₶ per roba blanca y ditas
[illegible] majmo [illegible]
600 ₶ [illegible] de [illegible] blancas de [illegible]
[illegible] per [illegible] comptes

+ Taverner — dels [illegible] se ha resolt [illegible] materia [illegible]
de [illegible] de [illegible]
[illegible]

Item se ha fet manament [illegible] don Luis de [illegible] per que
al [illegible] se pague 20 ₶ de una resta que [illegible]
[illegible] de [illegible] de [illegible] del capítol
[illegible] mani carrega

Die 24 Augusti 1673

Joseph [illegible]

[illegible] Valeri [illegible] Amigant
Majmo Fontdevila [illegible] Cortes [illegible]
[illegible] Taverner [illegible]

2 Aquest [illegible] Capítol [illegible] don Daniel [illegible]
an referit que an [illegible] de la [illegible]
de [illegible] la benvinguda antes
de aver jurat per [illegible]

~~Los senyors [illegible] en [illegible]~~
~~[illegible]~~
~~[illegible] de [illegible] de [illegible] demana~~
~~[illegible] relació~~
~~que [illegible] pena [illegible]~~
~~[illegible] lo qual [illegible] de [illegible] los [illegible]~~
~~[illegible] una [illegible]~~
~~[illegible] caritat 86.~~

3. Lo senyor [illegible] ha demanada [illegible] consi-
toria de [illegible] canonicat a [illegible] en rebot
y juntament demana [illegible] per sa [illegible].

~~[illegible] se ha resolt que [illegible]~~
~~[illegible] de la [illegible]~~
~~[illegible]~~
~~[illegible]~~

Y lo senyor [illegible] se ha resolt que [illegible] la carta a dit senyor conseller [illegible] per sa santedad, y juntament licensia per fer la coadjutoria al sobre dit

Item se li ha donada licensia a Joseph [illegible] y escola de Gramatica per anar fora.

4 Lo sindic de la vila de Sitges de manada buna supplica que haverint lo Sr. cosell donar licensia a Joseph Vidal de dita vila per anar a [illegible] algunos [illegible] per passar los [illegible] del temps [illegible]

Se ha resolt que no se li done licensia [illegible] que lo Sr. [illegible] li fassa passar [illegible] gramaticament.

Item se ha fet [illegible] per la [illegible] de [illegible] de la [illegible] del Dr. Franch Domenjo

Die 18 [illegible] 1673

[illegible] Presidens

Salas [illegible] [illegible] [illegible]

[illegible] [illegible] Ferrer

Item [illegible] [illegible] [illegible] [illegible] [illegible] [illegible] [illegible] al [illegible] [illegible] [illegible] a la casa dels [illegible] [illegible] [illegible] mitjerra

[illegible] [illegible] [illegible] [illegible] [illegible] [illegible] [illegible] [illegible] [illegible] [illegible] [illegible] [illegible] [illegible]

Y en [illegible] se ha resolt que [illegible] no desen [illegible] a la [illegible] si volen obtenir [illegible] per [illegible] y que [illegible] una embaxada a la ciutat fentlos saber que no le ha de [illegible] se obren de [illegible] y antes de la embaxada se tingue una conferensia ab los consellers de la ciutat

[illegible] lo senyor conseller [illegible] [illegible] se embarcaran [illegible] [illegible] la [illegible] carta

3 Lo Sr. conseller [illegible] a fet relacio [illegible] [illegible] per los [illegible] [illegible] [illegible] per las cosas [illegible]

4 Lo Sr. conseller [illegible] a demanada licensia per anar fora y se li es donada more solito.

5 Dit Sr. conseller [illegible] dit que avia fet que un [illegible] que [illegible] per los [illegible] de la [illegible] [illegible] [illegible] cosa

6 Lo Sr. [illegible] [illegible] [illegible] a proposat que se avia de fer una embaxada a [illegible] [illegible] y [illegible] [illegible] lo [illegible] [illegible] que se [illegible] [illegible] [illegible] [illegible] Generalitat de Cathaluña [illegible] [illegible] que [illegible] [illegible] [illegible] [illegible] [illegible]

Y [illegible] [illegible] al Sr. [illegible]

En lo [illegible] se ha resolt [illegible] [illegible] a [illegible] menester.

[illegible] [illegible] se ha [illegible] que [illegible] [illegible] [illegible] [illegible] [illegible] [illegible] [illegible] [illegible]

Item se lo ha resolt que per dit effecte per ...ment
se ... los ... de la
de la caritat y ...

Die sabbati 19 Augusti 1673

... S. Presidt.

... Valeri Alzer Fontdevila
... Sauri ... Francoli Vaco Ferrer
Amigant

Item ... dit don ... de Sola don Daniel ... Bisbe
... commissols la han feta relacio
com ... donada la ... de ...
... Duc de San German

... los sdrs. Canongs de la sera charitatera ... que
per la ... de aquellas ... ...
... de ... del ... de ...
... de temps
per ... aquellas ... lo ... capitol ...
lo offertoque han feta los dits S. Canongs Valeri
a acceptat ... mesos de temps ... y ... mates
... que se ... de ... de ...
... dit S. Canong Valeri se ha feta ...
... dit ... saber ... que los dit ...
... canong ... los ...
... ... las obligacions que se
... y las charitats ... de ... los
... de canongia y lo ... a de donar antes
... dels ... y ... los partits y en particular
... dels ... per ...

los ... per ... la fama ... donadas lo
... S. capitol ... per ser ... als procuradors
... y ... lo demunt dit se ...

Die 21 Augusti 1673 fuit convocatum
capitulum ordm. more solito in quo etc.

Vota V. S. Presidens Ciurelli Sers Valeri
Alzer ... Fontdevila Sauri
Francoli Vaco Ferrer

... entrat lo nots. del Vicariat y ha fet re-
latio de com los V. S. ... feta collatio
beneficii ... de S. ... en ... de Joan
... Marques ...

Item ... demanas ... en ...
... que ... ...
... dels ...
que ... lo con ...
... ... que ...
... ... de ...
... ... que ...
... ... de ... enviada ...
... ... quotidiana de
... ... de ...
... ... que ...
... ... canongs ...
... ... de anar ... mendicant
... ... que ...
... Don ... ...
... ... inconvenient
... ... de ...
... ...
... ... que ...
... ... conforme
... ... don ...
...

enco als mn. de capella [illegible] que
serve lo que [illegible] en temps [illegible]
[illegible] lo que [illegible]

Die 29 Augusti 1673
[illegible] Capitulars

Foren convocats per [illegible] Francesch Sagol
[illegible] Rettgs Pau [illegible] Falsere fort [illegible]
[illegible] Baco

Lo notari de la curia ecclesiastica a fet relacio
com los [illegible] de [illegible] a fet instancia
Bonaventura a Cadell del beneficis [illegible]
de [illegible] en la Cathedral [illegible] fundat lo
[illegible] per [illegible] fer causa
permutacions [illegible] Feliu Rey [illegible] conse-
timent del [illegible] capitol [illegible] resolgue que se li
done [illegible]

[illegible] de [illegible] Gorgollo adnada
[illegible] a [illegible] que [illegible] Flor [illegible]
[illegible] que [illegible] la [illegible] de 130 [illegible] y per
consequent cessa la missa de 8 [illegible] que lo
[illegible] capitol [illegible] per retribucio per [illegible] la
[illegible] y 8 [illegible] la charitat y demana
[illegible] de capellans per [illegible] de gracia de
charitat de missa

los canonges Valeri y [illegible] han fet
relacio que avian averiguades les obligacions de la
[illegible] de [illegible] y diuen que la [illegible] Talavera [illegible]
mn. [illegible] Cadell [illegible] pagaran una pensio [illegible]
[illegible] cent lliuras [illegible] menys
[illegible] interessats [illegible]

se ha proposat si se [illegible] demanen [illegible]
menys [illegible] de [illegible] si volian venir se a la
concordia per quant se li deuen [illegible] algunas pensions.
[illegible]

En lo [illegible] capitol [illegible] resolt que al sub de capella [illegible]
[illegible] que se li demanen de gracia
[illegible] misses [illegible] que no [illegible]

En lo tercer cap se ha resolt que se avisse la [illegible]
de la [illegible] Talavera y mn. Cadell y que [illegible] comissaris
continuen [illegible] y miren [illegible] de la [illegible]
[illegible] a la concordia [illegible]
[illegible] se le deuen

4 ~~[illegible] se ha fet [illegible]~~ Valeri [illegible] que [illegible]
~~[illegible]~~ [illegible]

4 [illegible] canonges [illegible] memorial [illegible] se
deuen a la capellania.

5 Se ha proposat si [illegible] beneficiats
[illegible]

En lo quart cap. [illegible] canonges [illegible]
los [illegible] de la comanda [illegible] real
[illegible] y de [illegible] que son estats
[illegible] y per lo [illegible] fer [illegible]
~~[illegible] capitol [illegible]~~
[illegible] canonge [illegible] se obliga [illegible]
[illegible]

[illegible] [illegible] Cisila [illegible] fet relacio que en la [illegible] de
[illegible] censal
de [illegible]

y los [illegible] per valer pagar y se
[illegible]

Ensta [illegible]

Die 28 [illegible] 1673

Jora Presidens

Sala Morell [illegible] Valenti [illegible] Fustamilla
[illegible] Pau Farrer [illegible] Parera.

Los S.rs [illegible] ha representat que los
[illegible] Joseph de [illegible] una capella
de N.a [illegible] parrochial de Badalona
y axi mateix [illegible] un plat per acaptar.
Se ha resolt que se done licensia en forma
[illegible] lo S.r Don Joseph de [illegible]

Se ha acceptada la fundacio de las missas
de la S.ta [illegible] fundada per sos marmessors
que son los S.rs [illegible] Morell y [illegible]

Se ha donada licensia al [illegible]
per anar [illegible]

Die 1 [illegible] 1673

Jora [illegible] Presidens

Sala [illegible] Valenti [illegible] Mingant
Fustamilla [illegible] Pau [illegible]
[illegible] Parera Farrer.

Digno. lo [illegible]
[illegible]
[illegible]
[illegible]
[illegible]

Se ha [illegible] Bartomeu Aubert
[illegible]
servit [illegible] fundacio de una missa de quinse
en quinse dies [illegible] al altar de la [illegible]
en la [illegible] y se lies
acceptada.

Lo capitol [illegible] ha proposat [illegible]
de un llibre [illegible] capitols [illegible]
mateix [illegible] llibre [illegible] y que se
[illegible] ab comoditat.
Se ha resolt que [illegible] llibre de [illegible]
y capitols [illegible]
y que pague lo [illegible] dels [illegible]

Lo S.r Cange [illegible] ha representat que [illegible]
[illegible]
[illegible]
[illegible] obligacions y [illegible]
[illegible]

Los S.rs Cange [illegible] representat que los [illegible]
[illegible]
[illegible] conciensia [illegible]
privat y que ell [illegible]
salut.

[illegible] Cange [illegible] ha representat que [illegible]
[illegible]
en [illegible]
[illegible]

rebudas y que si ell ha manament y se troba que
un pagat qui se despacen los caps y si se demora
a la ... la quantitat dada ... dits [illegible]
que ... pagat ... dit ... [illegible] no ... per
cura per cobrar dit ...

En lo 5 cap. s'ha resolt que s'inste de ... se ...
se hauer diner se ... lo cap ... dissiones.
per major lo ... de la casa ... dit cons. Dro ...
... com ... [illegible]
En lo sis cap se ha resolt que se ... a la ...
... dit ... amigant ... dit ... cap.
... de las distribucions ...

En lo sete cap. se ha resolt que los cons. ...
... moderadament ... y que ... admeten
... rebudas de ... mans.

Septimo se ... de ... sagri...
... y se ... admesos ... [illegible]

8 ... manament al ... per que
pague ... a Mariano ... 9 ... 8 ... per
los ... de la ... [illegible]

... 4 ... 1673

... Presidents

Sa la Cort ... Valeri ... ... Ferrer ...
... Ferrer ...

... cons. Ferrer ... que ... la
... caritat ... als ... 120 ...
... la casa ... cons. ...
... Lo ...

2 Se ha llegida una suplica de Jaume Armangol y ...
... que se formet ... a la
... de ... y diu que ... 11 ... de
mans de las quals no se rebuda y ...
... en ... liuras y ... pagara las rebudas
... liuras.

En lo ... cap. se ha resolt que se ... cons. ...
... Christofol ... de ... las entradas
de diner ... liuras per ... la casa
del dit cons. ...

En lo segon cap se ha resolt que los cons. ... no admeten
ninguna satisfaccio de ... a la ...
que aporten rebudas ... del ...
... o de altre legitima persona

3 ... cons. ... Joseph ... feta relacio
en ... [illegible]
... la caritat

... cap se ha resolt que ...
... per raho de dit negoci

... de ... que sera
convenient ... [illegible]

Die [illegible] Septembris 1673 de sero sub poena Presentii

Sor Presidentis — Sorts — Reig — Atxer — Sajol —
~~[illegible]~~ — Jorda de Vila — Baco — Plasencia — Reig y Farera —
Febrer — Francoli —

Despres de molt llonga discussio en quant al Paper fet y format per los SS. Commissaris Don Joseph Sorts y Ant. Febrer se ha resolt que essent la materia tant grave y essent lo numero de SS. Capitulars inferior a la meitat se procure aguardar que se mayor en n° ajustat lo Capitol —

Item se ha resolt de nou que lo Sr. Ant. Valeri done y pague a Fran.co Bertran [illegible] de son salari de ayudant de mn. Amiller —

Die Undesima 7bris 1673

Sra Presiden. — Reig — Atxer — Jorda de Vila —
[illegible] — Francoli — Baco — Lanuça — Reig y Farera —
Febrer — [illegible]

[illegible] Sr. Luis de Sosa [illegible] y [illegible] Vidal ha representat [illegible] la historia [illegible] que la festa de [illegible] se fassa [illegible] y se ha fet [illegible] ab [illegible] de [illegible] cosa [illegible] ~~y ha prehoigut [illegible]~~ discrepancia que los Sacristans la dispozen en la forma que lo any passat

Item ha representat que los [illegible] del [illegible] celebrant de la festa nova [illegible] en la Iglesia del Convent ~~[illegible]~~ a [illegible] Pere Pasqual [illegible] al mt. Ill. Capitol [illegible] de part [illegible] que hauran menester para lo altar del Sant ab alguna capa y [illegible] [illegible] discrepancia se ha resolt [illegible] de pelo que [illegible] menester y que dit Sr. [illegible] Luys ho tinga dels Sacristans —

Die 16 Septembris 1673

Sosa Presidens — Sorts — Sans — Reig — Atxer —
Jorda de Vila — Sajol — Baco — Reig junior — Febrer
Borg

Lo Sr. Ant. Atxer ha demanat licencia p. anar alguns dias fora y se li ha concedit la dita presencia —

Item los SS. Commissaris Don Joseph Sorts y Ant. Febrer han fet una addicio que se ha fet al paper donat sobre las cosas de la charitat en orde als comtes dels Biennis passats que lo Sr. Canonge Valeri ha administrat [illegible] passat y despres de llegit lo paper se ha discorregut llargament —

Item mn. [illegible] Sorts ha fet relacio de com lo Sr. [illegible] de Sosa ha fet collatio al Rev. [illegible] clergue del [illegible] de S. Andreu en la parr. Iglesia vacant per Permuta feta per lo Sr. Jaume Mayor [illegible] tambe clergue ultim possessor y se ha resolt que vist si dit benefici es de patronat del Capitol se li done poder [illegible]

Item se ha resolt que lo escolanet de [illegible] germa de Felip [illegible] tambe tinga la llicencia per anar a [illegible] per alguns dias

Item despres de larga discussio se ha tractat en quant a las materias dels interessos que lo dit Ill. Capitol preten del Sr. Ant. Valeri com administrador en orde als Biennis passats, se ha llegit tambe un paper donat per part de dit Ant. Valeri y se ha resolt que los SS. Commissaris Don Joseph Sorts y Ant. Febrer conferescan [illegible] del Capitol ab los Advocats del Capitol fins a terminar dita Commissio y posar en clar en materia tant grave —

Die 18 Septembris 1673

Sosa Presidens — Sorts — Sans — Atxer —
Jorda de Vila — Francoli — Lanussa — [illegible] —
Baco — Sajol — Reig Junior — Borg —

Los SS. Concellers en medi de una embaxada que han enviat los SS. Carrera y Gaspar Sabater han participat al mt. Ill. Capitol que la administratio del Hospital de Misericordia ha resolt recullir los [illegible] que vayan [illegible] y que [illegible]

Capitol a fi quiorera tanta intentio que te fa sustat graduarse discorreque la materia se ha resolt que los ss.[rs] can.[ci] Baco y llore y Merell tornen la embaxada als ss.[rs] Concellers oferint que en tot lo que lo capitol puga obrar assistira a tot lo que tindra que fer

Enquant a la petitio que a lo Dr. Pere Martir Francoli fa de poder cobrar las rendas de molts anys atrassadas de la Sauora y Sanct Llamade Mat.[o] se ha resolt que los ss.[rs] Commissaris Don Ramon Sans y Bacco consideren la materia ab lo d.[t] Francoli y reporten en altre Capitol lo que resoldran

Item lo d.[t] Dr. Francoli ha referit que tenia persona en Mataro que oferia donar 400 ll. per las rendas de 4 anys vincents y de tot lo atrassat, capbrevar y mar sobreu al Capitol y lo Mol.[t] Ill.[e] Capitol ho encomana al d.[t] Dr. Francoli escriga a mataro a dita persona

Die 22 Setembris 1623

Pesa presidens — Sans — Reig — Valleri — Francoli — Saiol — Nusa — Tavarner — Baco — Copons — Saiol junior — Reig y Gerona — Reig — Contdemila — Fabrer —

Lo Pare Prior de la Merce aconpañat del pare presentat Verdaguer Comanador de ... y altres dos religiosos, han ... ab ... de ... la canonisat. a St. Pere Nolasc ... religios de la merce que son ... ... de Granada ... y supplican al molt Ill.[e] Capitol vulla onrrar las fes tas ... lo molt Ill.[e] Capitol ... servit

Convida en ... lo molt Ill.[e] Capitol ... ha ... de ... y pregant no ... lo molt Ill.[e] Capitol ... y que ... de ... ... en ... que se fan en aquell convent per dita canonisatio

2 Los pares caputxins han enviat uns religiosos demanant una almoina al molt Ill.[e] Capitol per lo capitol provincial han de selebrar la semana ... ha ... sa ...

3 Se han ... el ... Robert y ... Franquer de Cant

Quo ad primum se ha resolt que ates la satisfasio tornada per lo pare prior se vaia a la Merce acompanat als altres convents quo ad ... que sols done la caritat acostumada

Y se ha fet com... sio als Srs. Canonges ... Tavarner y Copons ...

Quo ad secundum son estats remesos los dos sobre dits benefisiats durant lo beneplasit del molt Ill.[e] Capitol

4 Se ha legit una carta del agent de Madrid en que avisa ... Magestad ... que la Iglesia no espere sino que se ... a ... oras y que ha remesos ... despaches des... al Sr. Virrei per que los entreg... al molt Ill.[e] capitol

Quo ad quartum se ha resolt que se suspenga la resposta a fins fins ha tenir los despaches: que a les oras se deliberara lo que se li aura de donar

5 Lo S.[r] Canonge Valleri ha proposat que ha 5 mesos que te la caritat y que no se ... ... procuradors per cobrar los ...

Pro ad [illegible] se ha resolt, que lo S.r Comisari
se servesca portar quant antes la resolusio dels
advocats perque prenga la resolusio convenient —
Un memorial donat per Antoni la Cavalleria
se comet al S.r Canonge Valeri —

Die 25. Septembris 1673

Sa Presidens — Sans — Reig — Valeri —
Altxer — Fontdevila — Sayol — Gouvernet —
Baco — Sayol Junior — Reig — Pere Junior —
Copons — Fabrer —

Se ha llegit la Real carta de sa Mag. en q. ordena al Ex.m S.r Duch de Sanger man
ab sa Real carta dada en Madrid a 9 de Set.e 1673 que ja attenent
los offisis divinals en esta S.ta Iglesia se comensen a la hora
solita sens aguardar a sa Ex.a ni Real Consell com mes llargam.t
consta en sa carta de sa Mag.t

Item se han llegit las cartas de Don Joan Fran. de Sans en q. envia lo
compte del que ha gastat en la causa del [illegible] y se ha
resolt que los S.rs Can.s Comissaris Don Ramon Sans y Don Anton
Sayol vejan lo que se li ha de donar de agencia tant per lo fet de
[illegible] com per la consecutio del despatxo real dels offisis
y que diendres reporten la materia per poder resoldrer de
pero remesa del que ha gastat y de sas agencias —

Item se ha resolt que se fassa manam.t al Can.t Valen paque a
Antoni la Cavalleria 4 lliuras ell de quits per la estampa del memo-
rial que conte lo compte donat per dit la Cavalleria

Item se ha resolt que los comiss. S.rs Don Ramon Sans y Can.t Altxer
se conferescan ab los S.rs Regent per veurer lo que demane en de
una [illegible] y faran relacio dient lo que se trobara

Item que lo Can.t Altxer done sa carta que se ha resolt de [illegible] al
S.r Fran.co [illegible] que procure avensar lo que mes puga contra
los decitges —

Item se ha resolt que lo D.r Bonaventura Ganell tinga admes
al [illegible] comuna durante beneplacito

Die 6 octobris 1673

Sa Presidens — Sans — Altxer — Fontdevila —
Claret — Spanyol — Gouvernet — Massanes —
Baco — Copons — Sayol — Reig — Reig Junior

Lo S.r Can.t Fontdevila ha fet relacio que dels mes de set.e propassat mori
en St. Salomi Bernat Gaspar y mort de qui vaca un benefici
que es de nominacio del Capitol [illegible] ha resolt que [illegible]
[illegible] un [illegible] [illegible] lo benefici —

Item se ha resolt que a Don Joan Fran. de Sans [illegible]
[illegible] de [illegible]
[illegible] que [illegible] entre
los divinals offisis sens aguardar los Ex.ms Virreys, [illegible]
passat de vuyt [illegible] que [illegible] la quantitat
que ha de haver gastat y per so se fassa manam.t al Can.t
Valen paque que pague ditas dos quantitats com los comissaris
que ha entes —

Item se ha decretat sindicat als S.rs Don Ramon Sans y Can.t Don
Anton Sayol perque pugan [illegible] Luis Ferrer
[illegible] de [illegible] per lo [illegible] en la forma
altres vegades se ha deliberat

Item [illegible] Ramon Sans [illegible] de la
administracio dels escolans que comensa lo any 1671 y 1672
y resta deutor en 17 ll 12 s. [illegible]
de [illegible] Sans Reig [illegible] que comensa
[illegible] de maig 1673 y resta deutor 33 ll 3 d.s —

Item se ha donat licencia a [illegible] Massanes
[illegible]
Item se ha resolt que enquant a la nominacio de [illegible]
[illegible] ab [illegible]
[illegible] observancia de [illegible]
[illegible] que [illegible] hauran menester [illegible]
Item se ha donat licencia al S.r Can.t Baco [illegible]
[illegible] en St. Felip Neri —

... ant. Luiq y Ferrer hade manat la presòn ... a ...
[struck through: ...]
[struck through: ...]
se ha resolt que s miren los exemplars y consulta relacio en ... de ... que potser no mi ... ant ... ant. Guardes

Item se han anomenat per donar la benvinguda al ... Bisbe de Vic als ss. ant. ... y ... Anton Ferrer

Item se ha fet ... dits ss. don ... y don ...

Item se ha donat ... ant ... Clement ... escriva a ... notari de Vilafranca per haver ... comoditat ... en ... tt. ... nominatio ... notari ... resposta ... que dit ... ho participe tinguda resposta

Die 9 novembris 1673

Josa Presidens	... ans	Valeri	...
...	...	...	...
...	...	...	...
...			

... ha resolt ... preso ... benefici vacant

Item se ha concedit ... que demana Copons ...
... relacio que los ss. ... vacant ... que ... Item se ...

Item se ha resolt que los ss. ...

Die 13. octobris 1673

Josa Presidens	Morell	... sa	... ans
Valeri	Asser	Fontdevila	Saret
Sauerner	Copons	Roig	Sefol Gomir
Baco	Sagramaior	Febrer	

... en ... reletors ... quant a ... Ifaut ... ans ... que ...
... 130 ... y que ... 120 ... que ... obras —

Item se ha resolt se donen ... sobre la visita ... de ... en particular sobre la ... de las Vicarias Vindas ... perpetuas ... Parrochians ... los ... contra los arrendadors —

... ha manat ... Vicarias perpetuas ... las Parrochias ...

Item ... que ... ant. ... de ... a ...

... dels Benefici vacant en ... de ... Bernat ... Item se ha ... als ss. ant. ... y Asser ... de la Iglesia ... —

Item se ha donat ... —

Die 16 octobris 1673.

Josa Presidens — Morell — Cortz — Sans —
Reig — Fixer — Majmo — Franoli
Bacó — Tauerner — [illegible] — Flori —
de Copons — Febrer — [illegible] Junior —

En dit capitol los [illegible] Franoli [illegible] Moyner [illegible] de las [illegible] las magestats tant grans [illegible] [illegible] nos han intentat y esforçant [illegible] axi desija conferirse [illegible] [illegible] [illegible] Bernat [illegible] [illegible] [illegible] [illegible] capitol [illegible] moltas [illegible] [illegible] Moyner de la [illegible] de las moltas [illegible] [illegible] que sa Md. Vaie y sobre tot lo que [illegible] [illegible] [illegible] majors medis [illegible] [illegible] [illegible] Franoli sperant que desta assegurada [illegible] se conseguirà lo major cumpliment

Item [illegible] [illegible] ducats [illegible] [illegible] [illegible] Valeri [illegible] [illegible] [illegible] de donar compte de las rendas dels [illegible] y altres segons lo [illegible] [illegible] [illegible] Febrer y [illegible] [illegible] [illegible] [illegible] la materia [illegible] [illegible] del Capitol [illegible] [illegible] [illegible] [illegible] de [illegible] cobrar las rendas [illegible] estan suspesas las cobranças [illegible] [illegible] Caritat com se veu y [illegible] [illegible] [illegible] [illegible] Valeri —

Item se ha [illegible] [illegible] Valeri [illegible] [illegible] de Caritat [illegible] [illegible] pague de [illegible] [illegible] menors [illegible] [illegible] [illegible] [illegible] [illegible] Bacó [illegible] [illegible] [illegible] [illegible] [illegible] [illegible] [illegible] cosa que no [illegible] en [illegible] [illegible]

Item se ha confirmat de [illegible] [illegible] [illegible] [illegible] y Don Ramon [illegible] [illegible] [illegible] conveniencias de la Taula de la cosa, com de la [illegible] [illegible] —

Item se ha [illegible] [illegible] los ss. Can.es Bacó y Majmo [illegible] [illegible] procuradors [illegible] los [illegible] y [illegible]

Item se ha donat [illegible] als Sen.rs Can.es Fixer y Bacó anar a Monserrat [illegible] y [illegible] [illegible] la materia de Vicarias perpetuas en las Parrochials [illegible] [illegible] [illegible] [illegible] de [illegible] dels Parrochians

Item se ha de [illegible] [illegible] del Can.e Tauerner [illegible] [illegible] ab los Pares Trinitaris calsats quatre [illegible] [illegible] [illegible] [illegible] [illegible] passant [illegible] los [illegible] [illegible] [illegible] [illegible] [illegible] [illegible] de [illegible] [illegible]

Item se ha [illegible] que anant com [illegible] Capitol [illegible] [illegible] [illegible] Pasqual [illegible] no falte Predicador se ha [illegible] [illegible] los ss. Can.s Tauerner y Febrer [illegible] de Copons y [illegible] Soler — Die [illegible] octobris 1673.

Josa Presidens — Morell — Cortz — Sans — Valeri —
Fixer — Reig — Majmo — Bacó — Tauerner —
Flori — de Copons — Febrer — Sayol Junior —

En dit capitol [illegible] [illegible] [illegible] Valeri [illegible] [illegible] de las [illegible] que [illegible] de la [illegible] de la Capella de St. [illegible] [illegible] [illegible] de la [illegible] comuna [illegible] [illegible] 342 [illegible] en diner [illegible] [illegible] Valeri en [illegible] extraordinaris [illegible] [illegible] la Caritat [illegible] de la [illegible] [illegible] [illegible] [illegible]

[illegible] Don Ramon [illegible] [illegible] [illegible] Taula de la [illegible] [illegible] [illegible] que [illegible] [illegible] [illegible] [illegible] Fixer [illegible] [illegible] [illegible] [illegible] [illegible] [illegible] de dita Taula de la [illegible]

Item se ha [illegible] que lo Can.e Valeri [illegible] [illegible] [illegible] de la [illegible] [illegible] [illegible] [illegible]

Item se ha [illegible] [illegible] [illegible] [illegible] [illegible] gastats [illegible] [illegible] [illegible] [illegible] [illegible]

Item s'ha resolt que lo Sr. ard. Valeri mani que los curats se fassian [illegible] vindas del [illegible] que teran [illegible] de sacar [illegible] de la visita [illegible] y despres de haver [illegible] del llibre del Sinodo [illegible] los vicaris [illegible] lo Sr. ard. Valeri [illegible] de la charitat [illegible] [illegible] entregue [illegible] a cada un vicari —

Los SS. [illegible] y ard. Valeri com [illegible] Vaguer [illegible] de [illegible] escrivint [illegible] sobre esta materia [illegible] y [illegible] discurre que sobre esta materia [illegible] s'ha resolt que en [illegible] [illegible] taran las cartas de [illegible] convenient —

Item s'ha resolt que [illegible] fassa una [illegible] de Pontifical [illegible] [illegible] dia de la festa de S. Pere Pasqual [illegible] [illegible] [illegible] causat que [illegible] [illegible] de Vic [illegible] que se deve [illegible] a nominacio de Predicador [illegible] predicador —

Item s'ha resolt de concertament [illegible] que revoquen totas [illegible] [illegible] [illegible] [illegible] en poder de [illegible] not.

Item s'ha resolt de [illegible] [illegible] [illegible] [illegible] de mont [illegible] [illegible] [illegible] [illegible] [illegible] ard. Valeri [illegible] [illegible] de [illegible] dos [illegible]

Die 27 April 1673.

[illegible] V. S. Presidens

[illegible] Valeri [illegible]

[illegible]

Ja que lo consell [illegible] [illegible] una carta [illegible] [illegible] [illegible] que lo consell supremo [illegible] los [illegible] de la [illegible] Mag.d [illegible] [illegible] [illegible] [illegible] lo poder [illegible] del [illegible] y que [illegible] los entregara que se [illegible] al Sr. Secretari [illegible] del consell supremo.

2. [illegible] congo. [illegible] [illegible] que lo [illegible] [illegible] [illegible] Pontifical [illegible] [illegible] y [illegible] que [illegible] no [illegible] elegir persones per [illegible] lo evangeli y epistola.

3 [illegible] don Daniel [illegible] a [illegible] que [illegible] [illegible] [illegible]

[illegible] s'ha resolt que se escriure al secretari del consell supremo no [illegible] lo tenor [illegible] [illegible] no [illegible] lo despacho.

[illegible] s'ha resolt [illegible] dos [illegible] [illegible] [illegible] [illegible]

[illegible] s'ha resolt [illegible] [illegible] y [illegible] llegida y firmada.

[illegible] administracio [illegible] congo. [illegible] administracio [illegible] congo. [illegible]

4 Los consellers per [illegible] representat que la causa de la [illegible] capellania en barcelona del [illegible] [illegible] y [illegible] davant los consellers [illegible] du dits consellers per [illegible] una [illegible] anar als [illegible] la [illegible] declarar [illegible]

5 [illegible] la [illegible] [illegible] capellania del [illegible] que [illegible] los [illegible] a [illegible] del culto [illegible] [illegible] y per [illegible] tant bon estat [illegible] y [illegible] de claves [illegible] tant [illegible] se ha representat si sera convenient [illegible] a Roma per solicitacio de dit negoci

En lo primer cap se ha resolt [illegible] per [illegible] als consellers [illegible] consellers [illegible]

En lo tercer cap se [illegible] que los [illegible] comissaris [illegible] persona del [illegible] per anar a Roma per [illegible] y que los [illegible] comissaris [illegible] los medis [illegible] per haver [illegible] de [illegible] ciutat deputatio [illegible] y que los [illegible] [illegible] al [illegible]

[illegible] la resolucio [illegible]

[illegible] 613

[illegible] Presidens

[illegible]

[illegible] del benefici de [illegible]

[illegible]

[illegible] que los [illegible] se [illegible] de la administracio [illegible] cura de animas [illegible]

3 [illegible]

[illegible] la resolucio [illegible] de dita resolucio [illegible] despesa de [illegible]

[illegible]

[illegible] maria [illegible] de [illegible] [illegible] consellers [illegible]

[illegible]

[illegible] se ha resolt que los consellers [illegible] ferrer y que segons la relacio se deliberara

y que los s.rs am.ts detinguen la materia tot lo que
sia possible per no arribar a rompiment

los s.rs consellers valen ha que tots los libres de [illegible]
per los vicaris perpetuos

los s.rs consellers a dit que los s.rs canonges [illegible]
se ha dit que [illegible] [illegible] quitarà [illegible]
[illegible] del [illegible] de [illegible]

los s.rs consellers valen [illegible] que se
ande enviar a don [illegible] uitanta y uit
[illegible] y un [illegible] per las [illegible] de la
[illegible] del decret a [illegible] per que los s.rs [illegible]
[illegible] a [illegible] las [illegible] a la [illegible]
[illegible] [illegible] del [illegible]

8 se ha [illegible] per [illegible] a aquella
demanat [illegible] del [illegible] de
[illegible] lo [illegible] del [illegible]

[illegible] se ha dit [illegible] entreguen los
[illegible] y que los dit [illegible] y que [illegible]
se mudaran [illegible] que los s.rs consellers valen [illegible]
[illegible] vicaris [illegible] a [illegible]
[illegible] que los [illegible] fosse la [illegible]

[illegible] que se enviën dos [illegible] fransa de [illegible]
[illegible] y que quant enviara [illegible]
la demunt dita quantitat de uitanta uit [illegible]
y un [illegible] de dos [illegible] entregara lo diner aquí ell
ordenarà

En lo [illegible] se ha resolt que [illegible] le [illegible]
[illegible] dinar [illegible]

Die [illegible] 1653

Casa [illegible] presidens

[illegible] [illegible] Majno
[illegible] Tavarner [illegible]
[illegible] [illegible] [illegible]

[illegible] lo [illegible] de la [illegible] relacio
[illegible] de [illegible] relacio [illegible]
[illegible] del [illegible] tement [illegible] igual
[illegible] [illegible] Romeu

los s.rs [illegible] Morell [illegible] conm.ts per
lo culto [illegible] aquell [illegible] relacio del
estat de [illegible] materies [illegible] dos cartas la una
del [illegible] Romana y la altra
del [illegible] Pasqual [illegible] tingut [illegible]
de que lo [illegible] anomenat [illegible] de [illegible]
[illegible] las quals [illegible]
quant una [illegible] Minot [illegible]
[illegible] y [illegible] aquell
y se li [illegible] [illegible] per anar
[illegible] de moneda corrent [illegible]
[illegible] y que [illegible]
anar altas [illegible]

Fonch resolt que se [illegible] [illegible] 2
[illegible] la [illegible] lo que [illegible]
[illegible] Minot [illegible] anomena
per [illegible] que se [illegible]
[illegible]

odran y que dits s'encomanden los sus [illegible]

Item ha resolt que done vocessio a fran bastars clergue del benefici de s.nt Ezequiel [illegible] solvendo

Dicto [illegible] 1673

Posa [illegible] el President

Sala Morell Valeri Fiser [illegible] Baró Gol Rotg [illegible] Rotg Sans Rotg [illegible]

[illegible] los ss. Sacrista Morell y canonge Valeri [illegible] lo culto del glorios s.nt Olaguer an fet relacio que [illegible] capitol per fer nominacio de [illegible] anar a Roma y [illegible] depres de [illegible] resolgue [illegible] si [illegible] no [illegible] en ninguna maner.

Fou resolt que [illegible] capitol [illegible] fer nominacio de [illegible] per anar a Roma

[illegible] se ha resolt que [illegible] capitol per donar [illegible] offici [illegible]

3 Los [illegible] don [illegible] Sans y [illegible] canonges Fiser an fet relacio que [illegible] de [illegible] que [illegible] que no [illegible] gran inconvenient [illegible]

4 [illegible] canonge Fiser an fet relacio [illegible] ab lo [illegible] Duc de [illegible] Germain [illegible] una carta [illegible] que demana [illegible] Gracias que [illegible] capitol [illegible] pagar [illegible] de la deputacio [illegible]

[illegible] 1674

5 Los [illegible] don [illegible] Sans ha representat per part de la Mare [illegible] carmelitas que [illegible] lo [illegible] se fesse lo proces de la Mara Sor Serafina.

[illegible] lo [illegible] cap. se [illegible] y [illegible] licencia al [illegible] Regents per [illegible] a Monjuich

[illegible] que [illegible] V. S. [illegible] la Mara Sor Serafina ab lo [illegible] modo que [illegible]

Die 13 [illegible] 1673

Posa V. S. President

Sala Morell Sans Valeri Fiser [illegible] Taverner [illegible] Baró [illegible] Rotg Carera [illegible]

- Item [illegible] se ha votat per [illegible] capitular [illegible] a Roma per solicitar lo culto del Glorios s.nt Olaguer y es estat anomenat lo s.r Sacrista don Pere Morell

2 [illegible] fet [illegible] es anomenat [illegible]

3 [illegible] ha llegida una carta del [illegible] de Verdegal [illegible] la qual diu que [illegible] Duch de Sant Germa [illegible] entrada [illegible] offici lo secret [illegible] demanar [illegible] Duch de Sant German

+ Lo s.r Sacrista Morell a suplicat al Ill.e cap.l que li fassen merce donarli temps per pensar alo resto vero que lo Ill.e cap.l lo agressa de que vaja en Roma &c. y se li es concedit.

Die 17 8bre 1673

Sola V. S. Presidens

Sala Morell Sans Rey Ferrer Majmo Valeri Sajol Tavarner Bau Coromy Fabrici Roig Canudas

Item que lo capitol hi la hy proposat de so Ill.e capitol vol anar a lo merit lo dia li tocara la funcio ab la matexa conformitat que ana en s.t Agusti per la canonizatio de s.t Tomas de Vilanova

2 Se ha legida una supp.a de la vidua del mag.r ... ab la qual demana los lebreys que feren en la mort de ... ...

3 Se ha llegida una supp.a de ... ... la qual demana ... de experiensa ab la qual demana ... ... la resta ... ...

Item lo ... ... ha resolt que vaja ab la matexa conformitat a la processo de la merce ... anar a s.t Tomas de Vilanova y que los ... assistens y diaca y subdiaca vajen ala ... y que los assistens ... + que ... a s.t ... de l'Orgell a la porta de la Ig.a

En lo segon cap. se ha resolt que ... ... los que ... ... cantitat

+ que ... ...

En so tercer cap. se ha resolt que ... quant ... de experiensa aura pagat tot que deu a la charitat ... ... cap. ... y avent mortificat ... ...

+ Item ... s.rs canonges Majmo y ... ... que ... ... per cobrar los ... ... y ... ... que dona tot ... ...

Se jan ... los ... ... per la ... ...

... ... que ... ...

En lo quart cap. ... ... que ... los ... al dr Valls ... ... un memorial del ... ... cantaters y que ... ... proxim passat

Item ... ... que ... ... lo Ill.e cap. que lo s.r canonge Rey ... ...

Die ... 8bre 1673

Sola V. S. Presidens

Sala Sans Valeri Ferrer ... ... Sajol Canudas Tavarner Bau Coromy ... ...

... ... los ...

~~[illegible]~~ y podrian aver per allanir [illegible] las difficultats que trobavan en lo modo que ha de ~~[illegible]~~ rebrer lo S.r Bisbe de Urgell per que vestit ab lo que tenia en lo pontifical que de celebrar en la [illegible] lo dia que lo Ill.e Capt anira ab professo en la Iglesia de la Merce per la beatificacio del Glorios S.nt Pere Pasqual y se ha resolt que se proferen los medis que andi [illegible] que al d.t Bisbe de Urgell y que si la [illegible] no ve be en lo medi de que assistessen los dos S.rs Bisbes de Barcelona y Urgell a las [illegible] ~~[illegible]~~

~~[illegible]~~

~~[illegible] y altres [illegible]~~

~~y assistents [illegible] en casa [illegible]~~

~~acompanyant conforme [illegible] lo ceremonial~~

~~Romano y que si la [illegible] del Bisbe [illegible]~~

~~[illegible] en lo que [illegible] li [illegible] que [illegible]~~

~~[illegible]~~

~~[illegible]~~ se avia quin medi [illegible] aver per que se fassa lo pontifical y després de aver tornat resposta al S.r Bisbe de Urgell de tot lo que se avia tractat lo dit S.r Bisbe dique que ell sen aniria a la [illegible] de [illegible] de la Merce acompanyat dels dos assistents que foren lo D.r Jaume [illegible] y lo D.r Pere Morell [illegible] Cang.s y lo [illegible] la acompanyaren ab [illegible] Cang.s y los dits [illegible] desde sa casa fins a dit convent [illegible] de la Merce [illegible] alli sen muntaren a la cel·la del Provincial y [illegible] lo S.r Bisbe y los dits assistents se vestiren ab abits de cor y quant [illegible] en la Iglesia lo professo [illegible]

de [illegible] de la ~~[illegible]~~ baxa lo S.r Bisbe de Urgell juntament ab los dos assistents lo S.r Bisbe [illegible] habits de cor y los dos assistents [illegible] de cor y quant arribaren a la porta de la Iglesia que es lo portal major lo reberen los S.rs Cang.s [illegible] los [illegible] a los [illegible] y al passar li feren la deguda cortesia y dit S.r Bisbe y assistents sen anaren al altar major y feta la oracio se assenta en sa silla pontifical y [illegible] los ornaments ordinaris [illegible] lo diaca y sub diaca [illegible] lo [illegible] [illegible] y [illegible] a [illegible] ab la forma acostumada.

Die 24 Aprilis 1673

[illegible] dels S.rs Presidents

[illegible] Morell [illegible] Maymo [illegible] Fonte [illegible] Taverner [illegible] Pererat

[illegible] lo S.r Cang.e [illegible] la feta relacio que [illegible] algunas [illegible] y que la [illegible] y que [illegible] demana que pagaren la mitat de [illegible] [illegible] y [illegible] quedar

12 Se ha [illegible] una suppl.ca de Joan Garcia Vallmercader a la qual demana si lo Ill.e Capt tindra noticia que una casa y heretat en lo terme de [illegible] [illegible] algun cens y [illegible] la demana [illegible]

2 Los S.rs Cang.s [illegible] a [illegible] que [illegible] [illegible] a [illegible] un [illegible] y [illegible] [illegible] ni ab [illegible] demana lo S.r Cang.e

Tavernerjorgj de feer

En lo P.r cap. se ha resolt que fossa laro gracia de la mitat de las pencions del temps de lo sequestre y ame pugue ...

En lo segon cap que lo S.r canonge Valeri hauira antes de resolrer.

En lo tercer cap se ha resolt que lo S.r canonge Taverner ... ab lo ... que dit ... fossa preari non

Se ha tem consell al ... dr. fontin ... lo S.r canonge ... que fossen ... aunque ... que ...

Se ha resolt que ... proverra se fossa admetido conformes la Grau

Se fossa manament al S.r canonge Valeri pergue pague al ... al licenciado que ... dos ...

Se ha llegit una suplica de ... en la qual demana ... de la Camarda de ... y temps per pagar ... que deu ...

Se ha llegit una suplica del S.t capella del oratori de S.t Felip Neri ab la qual demana ... servir ... de Monjuich y ... un ... per ... castellas

Se ha llegit una suplica del D.r ... en la qual ... una ... beneficii demane se li ...

En lo 1 cap. se ... al S.r canonge Valeri

En lo 2 cap se ha resolt ... al capella de S.t Felip Neri per fer ... que demana ab pacte que si la paret ... la ... tornar a fer y que fossa de manera que ... conseque la ... ~~en lo 3 cap ...~~

... ... En lo 3 cap se ... que ... si podra pagar ... dit ...

Die 1673

...

Cala ... Sans Pere Valeri ... Marimo ... Taverner ... Junior ... Falver.

2 En que lo S.r ... Morell a acceptat lo anar a Roma per solicitar lo culto del glorios S.nt Olaguer.

... una carta ... de Tarragona ... resolucio ... Morell ... de ...

... dels ... beneficis ... censals y ... Valles ... de ... 1673 ... llarga a la ... caritat.

+ ... que ... ajent ... per ... culto del glorios S.nt Olaguer

En lo segon cap se ha resolt que se envie la carta al S.r Archabisbe y que se ... a tots los Bisbes de Cathalunya ... la materia ... conformitat y als ...

En lo terser cap se ha resolt que se formen los
pasteyal de Valls segons esta entenguet en
acte en poder de G. agsta Martal

en lo quart cap se ha resolt que lo capistol falta
... de que ... Jaume Jecidr que lo done lo compte
i que vos. cange Valeri lo pagarat de diner de la
Administració

... se ha fetes ... ... dit ... sans y ...
... ... de st. Ferman
a demanarli lo decret que sa magd. es ... servida
... en favor del ... ... no aguarde
... ... a ... ... mes de ... ordinarv

... se examinat de ... ... de
... ad beneplacito

Die 4 ... 1673

Hora ... Consiliers

... Sans Valeri ... ... Rey
... ...
... ...

... que son entats los ... ... de ...
... ...
... ... y se ha resolt ... fossen
ab la forma acostumada

2 lo secretari ha ... una carta de ... de
... de Caragoça ab la qual ... ...
... ... per adobar lo ...
donantli alguna ajuda de costa

3 ... Cange Valeri a representat que lo st. Jaume
... ... una letra de Roma de 1394
... ... per ... ...

4 ... ... novament de la ...
... ... a ... ...

... ...

§ ... Cange Valeri ha representat que no ... cosa alguna
de los st. drets ... per la heretat de Valls en Argentona
y que ... ... no vol mostrar cosa alguna

En lo segon cap se ha resolt que se ... al mestre de ...
de ... que ... donantli alguna ajuda de costa
per lo camí ... ... no ... ...

En lo terser cap se ha resolt que fossen lo ... a ...
cange Valeri perque com administrador del ...
... ... Jaume ... la ... de cambi

... ... En lo quart cap se ha resolt que lo dit cange Valeri
... ... ajustar ab ... ... lo de l'... ...

Die 5 ... 1673

Hora ... Presidens
... Sans Valeri ... ... Baco
... ... Rey

En que se son ... los ... ...
... ... se ha resolt que ... ...
... ... de tots los ...
... ... que ... ...

... ...
2 se ha ... una ... del ... ...
... ...
... ...

3 lo st. cange Valeri ha representat que ... ...
... ... la gracia de tots los ... ...
que ... la heretat de Valls de Argentona y que ell
confessava la senyoria directa

En lo segon cap se ha resolt ... ...
... lo collegi ... ...
... ...

En lo terser cap ... se ha resolt que ... ...
... ...
... ... per a ... ...

Die 11 Xbris 1673

Cosa V.G. y President

Valls, Sans, Oller, Mayms, Canudas

Bacó, Fontdevila, Taverner, Botx, Oller y Farrera

Terrés, Sayol, Sayol Junior.

1 Lo que los S.s canonges Taverner ha proposat que ... de Fontcuberta ... contrenarios ... aniversaris ... ante omnia y que ... entenent ... lo contrenario

2 Lo canonge Sans ha llegit una carta de la ciutat de Tarragona ... per ... del ... sindicat ... per dit ...

3 Lo canonge Valleri ha aportat un compte de ... del ... de ... 1673 ...

... ord ...

Quo ad primum se ha resolt que los S.s canonges ... y Valleri vejan ... de Fontcuberta y que per lo entretant se suspenga lo contrenario dels aniversaris comuns — — —

Quo ad secundum se escriga als ... de Tarragona ... lo sindicat ... — —

— — — — — — —

Quo ad tertium ... manament al S.r canonge Valleri ... revisat lo compte ... — — —

4 Se han proposat per ... Pau ... y Salip ...

Se ha resolt y anomenat a Salip ... y que de aqui al primer de febrer se li done ... cada dia ... y del primer de febrer en avant se li done ... y es com se donava al ...

Die 15 Xbris 1673

Cosa Vicarius Generalis Presidens

Galbart - Valleri - Maimo - Fontdevila - Saiol - Arusa - Taverner - Baco - Reig - Saiol Junior - Reig y Ferrera - Roig -

1 Se ha ajuntat, y llegit la colasio del benefisi segons ... inocasio de S.t Benet en la persona de Mossen Pere Oller — — — — — — — —

2 Dit S.r D. Luis de Cosa ha aportat de part del S.r Bisba una suplica a sa S.ria donada per part dels vasalls de Sitjas en que se li suplica fasa iustisia aserca del ques diu a susseit a Sitjas dels ... ensesos se han trobat ... — — — — — —

3 Lo S.r D. Luis tambe ha proposat si donaria alguna cosa de la quarta y escusada per estas festas als ... del ... molt ... capitol ... per ... de ... ocasio ... — — —

Quo ad primum se ha resolt que ... solvendis se done posesio a M.en Pere Oller del benefisi vaca per mort de M.en ... — — — — — — —

Quo ad secundum se ha resolt que los S.s Sindics se vejan ab sa S.ria y procuren ha fer lo que sia de iustisia — — — — — — — —

Quo ad tersium que lo S.r D. Luis done una dobbla a cada ... — — — — —

4 Se ha entret la misa del S.r Dega Pau de ... Groso, y es ... lo S.r ... Sayol de ... — — — — — — — —

5 Lo canonge Taverner a proposat se donas facultat ... lo que lo capitol resolsria, aserca de las casas de S.t ... que son als cotoners sobre las quals reben los aniversaris comuns ... y son interesats ... S.r Pere ... Masana ... de S.t Gilas — — — — —

Lo S.r canonge Valeri ha proposat que puix que
Gili ha dexat un 6 ll. y 5 s. de renda a Medina
que corre lo esmers per las mans dels vicaris
suposat ells no an de cobrar

Lo S.r canonge Valeri tambe ha proposat que
~~fi ha hixit fos i [illegible] lo famat~~ un home de
la Gultra demana un sensar de 150 ll.

Pro ad quintum se ha resolt, se fase procura
al procurador de S.t Pere per la casa dels
coloners — — — — — —

Pro ad sextum que lo esmers corre per
ma dels vicaris — — — — —

Pro ad sebtimum que se comete als S.rs canonges
Ribera y Baço

Die 8 Januarij 1674

~~Convocatio~~ Presidens

~~Rossell~~ Sans ~~Ribera~~ Rey Valeri Arper Masino Fontdevila
Baço Taverner Teixidor Rey

Enguany se ha llegida una suplica de Joseph Pere
pagès ab la qual demanave se li fos donada la fadiga de
una casa situada en la present ciutat en lo carrer de la Ulle de
[illegible] Gabriel ferrau y la dita establia
al dit Pere llegat son pretendiment del S.r llant com
aquella eingue en dicha S.a de les [illegible] de la
[illegible] y no ajen demanada la fadiga y aver mes de
un any que els ferdit lo establiment uns contra de l'altre
del qual se fa ostensio y se ha resolt se li done la fadiga
ditta com acostumada en altres ocasions a dit Pere [illegible]
~~[illegible]~~
que ajen pagat ~~tots~~ los lluismes atento que a mes de
un any y un dia que es ferdit establiment

Item se ha resolt que los S.rs canonges Taverner y Fabrer conti-
nuen la com.o [illegible] y ordens

Die 12 Januarij 1674

~~Convocatio~~ Presidens

Rossell Sans — Rey Valeri — Arper Masino
Fontdevila ~~Sagol~~ Baço Teixidor Taverner Fabrer

Simon Rotgen pagès

Se ha llegida una suplica de [illegible] Simon Rotgen en la qual
demana la gracia de una pessa de terra en la parroquia
de [illegible] de uns [illegible] y [illegible] graciosament
y se ha resolt que se li fassa la gracia ab la firma acostu-
mada y [illegible] [illegible] dins [illegible]
comes al S.r canonge Valeri [illegible]

Item se ha resolt que nos fassen mes possesions ~~[illegible]~~
de Preganas per [illegible] y [illegible] que no se joguen
[illegible] y que [illegible] [illegible] [illegible]
de [illegible] a dir les [illegible] a dinars
y que se avise la ciutat [illegible] ~~[illegible]~~

que los contraris que stan assí al punt de las
y tambe que se avisen los srs diputats perque envien lo aviso — srs, perque se puga fer de ora la professo. +
Item se ha resolt que las atas que apuntem los srs diputats se porten al lo administrador del sacrament y infermeria

Item se ha resolt que lo sr angel Tauerner prengue del sr ardiaca Gallart dine[r]s tot per la capa que ab las cent que se deputadors faran tot pagre los srs consell Tauerner si fermo [illegible]

Item se ha resolt que lo sr angel Tauerner digue que lo capitol no vol pagar per lo que esferen de donar per la obligacio de las casas que estan

[illegible] sr de la [illegible]

+ se ha proveeix — Item se fa a Joseph Ferrer pre beneficiat de sit [illegible] de las [illegible] administrar [illegible] de una capa [illegible] que [illegible] differents intercessors

Item que nos deixe lo censal a Joseph Gelart botiguer de la [illegible] de la [illegible]

Die 13 Januari 1674

Josa Presidens — Morell — Corts — Lacasa — Gallart — Reig — Atxer — Maimo — Tauarner — Bacco — Faiol Junior — fontdemià — Roig — franco —

Joseph Duran mercader entra en capitol y presentant los despaigs de sa Santedat presada, participant al Molt Ille capitol hauer anomenat sa persona per tenir lo molt Ille capitol assegurats los despaigs, y nomenen comisaris per [illegible] si venian ben despachats los srs canonges Atxer y Tauarner

Los srs comisaris an fet relasio hauian los despaigs en la forma acostumada, y lo Molt Ille capitol a resolt [illegible] se publicas [illegible] diumenge a 14

Lo sr Sagrista Morell comisari dels negocis de sa Magestat ha proposat que crecia que est se tindria consell de seis, y que se auria de fer sa petisio per deixar la Ciutat que voldria donar, y aixi desitjeria saber si han de demanar per los gastos de la Canonisasio, o si per los despatxs dengres de conseguirlo — ~~y que~~
~~[illegible]~~

+ ab srs Comisaris — Lo Molt Ille Capitol ha resolt que los srs Comisaris demanen lo diner per los gastos se han de fer de present, y que si aparexia + los proposen nomenen comisaris, perque no ha participasio de aquells, se posten los diners, y aixi tenen un dia declarasio del culto que es lo que [illegible] se supplica a sa Santedat

Die 15 Januarij 1674

Josa [illegible] Castellas

Sabater Jaine Reig valleri atxer Maimo Fontdemia

Fajol Lamuza Bacco Tauerner Roig [illegible] Ferrer

1 Lo que los srs Canges Maimo y Tauerner an proposat que a vola cerjos carey esarricinada [illegible] se ha de donar casa a las Administradors que pague l'ensime se resigue en altre capitol que materias que han a [illegible] particulars que deman

2 se ha [illegible] ~~proposat~~ ~~[illegible]~~ suplico ab la qual demana los gastos que fieren en la lectura de [illegible]

3 Se ha llegida una carta del cabildo de Caragoça [junt] ab la qual ~~ab [illegible]~~ per la Petisio de

+ doble — al seu nombre de sa Santedat [illegible] per lo Pietro de [illegible] Pedro [illegible] al y 17 de 9bre dia del [illegible] de Maria

~~i f.~~

En lo p.^r cap se ha resolt que las administracions y particulars paguen ~~y~~ que los s.^{rs} comal. fassen fer las capas aqui apareixera albque m.^t Padre nec.^{ta} ... exceptades ... que o mettra qui las fara dues feinas a dot m.^t Padre y que se anoven com.^{rs} perque meren las administracions de out podran pagar y que lo que las administracions de ... auran de particulars se y tornen quant auran ... dues y se ha fet com.^{tio} de als s.^{rs} cong.^{rs} Majno y Fauerner

En lo segon cap se ha resolt que ... cong.^d majors puje los llibres al ... perque veje com estan los comptes de Mossa

En o 3. cap se ha resolt que los ss. cong.^{rs} Rey y Fontdecuberta ... participant ... de la santadad y dela Relacio faran los com.^{rs} se tornara resposta al ~~...~~ cap. de Çaragoça

Item se ha resolt que se veje a Jaume ... de sargent de ... de que no dona ... Ardiaca major

Item se ha resolt que se scrigue novament a sa mag.^d ... per los negocis de s.^{nt} Iaquer demanant ... per son embaixada atento que lo s.^r marques ... per sa embaixada y que se scrigue ... de ... en Roma per ... negoci al d.^r Sarrilla Morell

Item los s.^{rs} cong.^{rs} ... entragada una casulla de domas blanc nova dela administracio de ... enfermeria del ... administrador

Die ... Januarij 1673

Iosa ... Presidens.

Sala Morell Sans Valeri Rey Fiter Majno ... Fauerner Teixidor.

Item que los s.^{rs} cong.^{ts} Fiter a llegit un paper ... per lo qual demana de ... Joseph Macanas ... lo qual demana ... mil lliuras a censal obligant la casa del ... un censal que fa Gaspar Garcia ...

---

ment se li ... de dita y ... censos que ... sobre unas botigues al born

2 Lo s.^r dn Daniel ... ha proposat que ~~...~~ ~~...~~ ... de la ... so ... ala Sacristia y ha alguna dificultat en la cobrança la qual ... los complets de ... Sacristia

3 Lo d.^r Ramon Batlle ... demana 400 lliuras a censal donant ... a Joseph Batlle son germa y a ... Puig y dit Puig ... unas pessas de terra de vinya ...

En lo p.^r cap se ha resolt que ... lo censal ab la obligacio dels censos de las Botigues ~~...~~ ~~...~~ a ... de la dita casa

En lo segon cap se ha fet com.^{tio} als ss. cong.^{ts} Varo y Fabrer.

En lo tercer cap se ha resolt y com.^{tio} als cong.^{ts} Fiter y ~~...~~ Baco

4 Item lo sindich dela ciutat ... ademana la professo de s.^{nt} Sebastia y sant ramon y se ha resolt que se fassen ... si no y ha impediment per causa de plujas

4 Se ha proposat que los marmessors de dn Joseph ... no acaban de donar los comptes y que estant devent una quantitat considerable y ... dificultat ab una ... que es de ... y no ha de ... de ... y se ha fet com.^{tio} a ... dn ... Baco y Fabrer per fer ... la apoca

Item se ha resolt que ... capitulars an de donar comptes y ... que ... las commissions en un llibre ... a ... per aquelle effecte

Item se ha proposat que dels meravaturs de la ... alguna ... que ... y se ... que ... trobara mes

Y lo M. Canonge Maymo y Taverner an fet relacio que la ... es arribad y que esta pagada y que lo s.r canonge Valleri a de donar 93 £ 6 ß 8 per lo que tocava a la charitat y se ha fet manament de dita quantitat a dit s.r canonge Valleri

Item se ha llegit una carta del capitol de Tarragona ab la qual diuen no poden fer la sindicat a la s.r sacrista Morell per ... ja ... al ardiaca major. y se ha resolt que lo secretari ... al capitol de Tarragona ... lo sentiment de lo capitol y que en la carta los ... lo que tambe ... magister de capella que ... del Tarragona

Item se ha fet com.o als M. canonges Maymo per la comissaria canonge ... Taverner y canonge Baro y que ... als dits canonges Taverner y Baro

Die 22 Januarij 1674

Justa V. s. presidens

Salvi Morell Rey ... Fontdecuba Valleri ... Sastre Taverner Baró ... Cerdanya ... Claverá ... president ... Maymo

Lo que los ... de la curia ... fan relacio com ... numero de ... de ... de Joseph ... del bisbe de ... de la ... de s.t Clement en la ... fundat

Item se ha llegit ... del sindic de ... tona ab la qual ... que ... se ... Viçoria ...

Dona ... capitol ... tercers que te en Argentona

3 Lo s.r canonge Taverner ha demanada ... per anar fora

En lo p.r cap se ha resolt que ... possessio ... solvendis

~~en lo ... la possessio ... a ... ad ...~~

en lo segon cap se ha resolt que ... no ... que ... als s.rs Clement y Gaua ... que los de Argentona ... y que los dits comisaris ... de Carles ... sindic de Argentona y que ... per ... ajuntar

en lo ... cap se ha resolt donar la presensia al s.r canonge Taverner

4 Se ha resolt que se ... la carta que ha llegida ... al cap.t de Tarragona

Lo s.r canonge Rey a presentadas les bullas de ... ... y la carta de ... perque se li done possessio y se ... als s.r canonge Baro y Rey

5 Se ha resolt que lo ... als ... que los ... ... los manamens ... missa matinal y si no ... que ... que ... dies

Die 29 Januarij 1673 [sic]

... V. s. Presidens

Salvi Morell Rey Valleri ... Sans Maymo Fontdecuba ... Baró Taverner ... Claverá ... Valleri

Item los ss. comiss. de st. Raphael an proposat que los negocis de dit ... son tant continuats y de tanta consideracio que apar se auria de fer comissio a altres ss. capitulars perque juntament poguessen tractar y endependent del capitol de tots materias y se ha resolt que lo ... assistesca juntament ab los ss. comiss. lo s. don ... canonge Asper, y lo ... de la ...

Item que los dits ss. comiss. ... al s. ... Valenti a que ... del temps de la ... de st. Raymon lo que dona la ... y enquira ... conformitat

Die 29 Januarij 1674

Presidens

... Morell, Canas, Asper, Maimo, Lamunda, Fontdevila, Roig, Figuerola, Tauler.

Item ... de la causa ecclesiastica a fer relacio que lo s.r vicari general don ... ofert ... del beneffici patrimonial de s.ta Eufrasina ... y se ha resolt ...

2 los ss. comiss. anomenats per mirar los ... de la coadjutoria del s.r canonge Roig an fet relacio ... venen en bona forma, y se ha resolt se li donas ... al s.r ... la coadjutoria ab la ... en forma acostumada

3 Los comiss. s.r canonge Maimo ... relacio del estat del arrendament de la ... Almoyna y se ha resolt que ... en ma de dits ... lo fer dit arrendament o ... bienni ... dos biennis ... a la disposicio de dits ss. comiss.

Die 9 februarii 1674

Hora ... Presidens ... Asper, Valeri, ... Fontdevila, ... quo poterat

Item que se fassan ... a la tarde ...

Item se es llegit lo torn de las Rectorias y ... ço es lo torn del s.r don daniel ... de la Rectoria de st. Pere de Cabrera y ha feta nominacio de la persona de Antoni Gual ... dioc. Tarraconensis, y lo Ill.e capitol ha admesa la nominacio, lo qual es estat habilitat en los ... per dit Ill.re

Die 13 febrer 1674

Hora presidens — ... — Valeri — Asser — Maimo — ... — ... — Tavarner — ... — Roig — Fontdevila — ... — ... — ... — Tauler —

1 Los s.rs canonges Maimo y ... han dit ... ab lo arrendament ... dels ... de la Pia Almoyna y an ... la ... de 670 lliures cada any

2 Los canonges Maimo y Tavarner an portat la mostra del ... per las capas ... a 7 ... la onsa ... mes o manco y que lo sastre demana ... de mans de cada capa y 20 lliures del ... y per seda ... demana 7 lliures 6 sous ... se ha llegit una suplica de ... Padro en que demana ... independentment de altre sastre las capas

3 Item se ha llegit una suplica de ... en que demana 7 lliures 6 sous per 24 dias ... de desembre ... de ... cada dia ... y ... deliberat

Quo ad primum se ha resolt ... lo di ...

Quo ad secundum se ha resolt que per ... ... y se continue ... ... de ...

4 Se ha demanat un us de fatiga de un any
per [illegible] ha faltat un ordeli. per lo ofici
de candeler a Joseph Roca y ha fet franch [illegible]
atones, y es en alou del benefici de St. [illegible]
unit a la capella [illegible] per aver [illegible]
demana lo us de fatiga major. [illegible]

5 Se a llegit una suplica dels Batlle jurats
y homes de consell demanant continuatio
[illegible] la persona de Mossen Vandrell.

De St. [illegible] — 6 Se a llegit una carta de Joseph Mas
en que [illegible] la caporcio [illegible]
per sinch dobbles, [illegible] lo molt Ill.e
lo nombre en notari del molt Ill.e [illegible]
[illegible] escrivania de Vilafranca [illegible]

Circa ad quartum se ha resolt [illegible]
fatiga

Circa ad quintum se ha resolt [illegible]
[illegible] o congonga, a quest dels [illegible]
major [illegible] del culto divino

Circa ad sextum se ha resolt [illegible]
[illegible] resolusio.

[illegible]

Josa presidens — [illegible] — Vatteri — [illegible] — [illegible]
Fortdevila — [illegible] — [illegible] — Tauarner — [illegible]
Roig — Francoli — Masalles — [illegible] —

1 Lo Sr. canonge Francoli Almoiner ha representat [illegible]
per alguns negocis de [illegible] se inviat de tractar
ab lo Exm. Sr. Virrei y consell, que per asso desitjarien
nomenassen alguns Srs. comissaris — — —
2 Lo canonge Tauarner ha proposat que per [illegible]
[illegible] apertan a la [illegible]

[illegible] a la qual es interesat lo molt
Ill.e Capitol, [illegible] lo molt Ill.e Capitol nomenar
algun [illegible] perque conferint ab lo Sr.
Dr. Joseph [illegible] sera mes util [illegible]
molt Ill.e Capitol [illegible]
[illegible]
3 Lo Sr. canonge Francoli ha aportat un
trasllat [illegible] interessa lo Capitol
lo trasllat es, [illegible] y terme de Sta.
Magdalena de Esplugas, contra [illegible] univer-
sitat y terme de St. Just [illegible]

Circa ad primum se ha resolt que se anomen
comissaris perque junt ab los Srs. Almoiners [illegible]
tractaren los negocis convenients [illegible]
negocis de [illegible], y se an nomenat los Srs.
canonges Tauarner, y Fabrer — —

Circa ad secundum se a nomenat lo Sr. canonge
Tauarner perque se conferesca ab lo Sr. Dr. Joseph
de [illegible] y [illegible] causa — —

Circa ad tertium se ha entregat lo
trasllat al Sr. canonge [illegible] perque fasse en
ell lo mes convenient — — —

Die [illegible] 1674

[illegible] presidens

[illegible] — [illegible] [illegible] Vatteri [illegible]
Tauerner — [illegible] Fortdevila
[illegible] Fabrer

[illegible] Se ha llegida una suplica de [illegible] de [illegible] se la
de Llobregat [illegible] que se concertat comprar una casa
una [illegible] de terra y un ortet [illegible]
la gracia del [illegible] que no [illegible] de pagar [illegible] reals
y se ha resolt que [illegible] lo [illegible] [illegible]
[illegible] per lo Ill.e cap.

~~[illegible]~~

2 Se ha llegit una suplica donada per Dr. Torna[...] Sarfictor demanat la grasia del Ilustrissim [...] den per rao de una facultad de [illegible] [...] per si han consedit en una estabilie[...] de una casa ha estabolert al [illegible] de[...] Farros [illegible]

Se ha resolt se estiga a la constitusio se ha fet per la exacsio dels lluismes

Se ha llegit altra suplica donada per

3. [illegible] Sai per aver pagat una [...] [illegible] indeguda —

Se ha comes al Sr. Canonge [illegible]

4 Item se ha llegit un memorial ~~estampat~~ de un Religios Predicador apostolic en lo qual diu que [illegible] ~~[illegible]~~ ordenen que se fassa [illegible] en los Parroquia[...] [illegible] que estan agonisant y se ha resolt se comunica[...] [illegible] y se ha fet a com[...] als Ill[ustres] Canges. —

Item se [illegible] ~~Pers y Fontdevila~~

5 Se ha proposat aqui se faran per los censos y en qui na la ferm[...] [illegible] [illegible] al encant public per qui menys [illegible] los farà y se ha resolt se fassa en lo encant public [...] firmant seguretat per la ciutat valdran los [illegible] y que[...]

Fondjors [illegible] vote.

6 It. se ha proposat si se fara nou en Vilafranca [illegible] [illegible] lo carbeu que te [illegible] mas nou de [illegible] [illegible] per [illegible] de [illegible] y mig y se ha resolt que [illegible] [illegible] Samuns[illegible] [illegible] mas que lo [illegible] [illegible] nos determina [illegible] de fer nou, que quant sen [illegible] aura de fer se anda a mirador [illegible] que [illegible] son

Pare

6 [illegible] Sairssim morell han proposat que en la taula [illegible] depositat la quantitat per la fundacio del [illegible] savi de la [illegible] Tristany y se li acceptada la fundacio [...]

7 It. asi mateix [illegible] proposat un esmers de uns censos en lo carrer de la [illegible] y se ha resolt se menguessen [illegible] censos [illegible] de una de [illegible] que en tal casso seran altre esmers.

Item se ha resolt que a cetero no se acepten esmentos [illegible] que se funden la espatio de las rendas — [illegible] [illegible] morell [illegible] la fundacio del [illegible] [illegible]

universitat — Se ha resolt se done la presensia al rector del [illegible] Conget Regon [illegible] per cursar en la universitat.

Die 20 Febrauarii 1674

Jesa [illegible] Presidens.

[illegible] Majmo — Francolí — Pere — [illegible] Tauerner — Barò — Storg — Valleri — ~~[illegible]~~ Fabrica — Sans — Pere y Parera Fontdevila

~~[illegible]~~ Alloravaller, de las quatre parts [illegible]

[illegible] se ha resolt que se fassa lo arrendament a [illegible] Valles per lo preu de 700 ll. quiscun any ~~[illegible]~~ de [illegible] [illegible] dels beneficis units [illegible] en lo acte de lo arrendament lo qual arrendament fet per dos anys comensant lo primer de maig 1673 y finira lo darrer dia de abril 1675 [illegible] se firman los pactes de arrendament [illegible] a la matexa conformitat que dels beneficis units.

Die 22 Febrauarii 1674

Jesa [illegible] Presidens

Sans [illegible] Plassanes — Pere — Valleri — Fontdevila [illegible] Tauerner [illegible] Arper Majmo [illegible] [illegible] Pere

[illegible] resolt [illegible] [illegible] [illegible] de [illegible] que [illegible] donar [illegible] [illegible] que [illegible] que [illegible] donar [illegible] [illegible] done [illegible] ~~[illegible]~~ [illegible] y que si nos [illegible] [illegible] [illegible] que [illegible] no [illegible] [illegible] que [illegible] en la residencia [illegible] [illegible] [illegible] [illegible] [illegible] [illegible] que [illegible]

Item se ha resolt que per dissapte se veje si algun altre [illegible] voldria entendrer en vendrer la casa [illegible] de [illegible] [illegible] y que per dit die se tornaie de [illegible] dita [illegible] capbrevacio.

Item se ha donada [illegible] al [illegible] capitol [illegible] per [illegible]

Die 8 Januarii 1674

Foren [illegible] presents

Calderó Sans Pratz Llaser Fontdevila Cassiol Tavernes Cossons Roig Valeri Fabra.

1 Lo que lo S.r Canonge Tavernes a proposat [illegible] dos [illegible] de la parroquia de Badalona y que lo Rector de S.ta Coloma [illegible] que no avia cobrat los papers de de dita parroquia

2 Lo S.r don Luis de Sosa ha aportat lo memorial dels capitulars faltaven a donar compte de los administracions [illegible] ninguna, y axi [illegible] de la taula de la obra y [illegible] los capellans que an [illegible]

3 [illegible] Blanes mestre de capella del Palau de la comtessa a presentat a demanar lo consentiment per permutar lo benefici subdiaconil ab persona habil y idonea

4 Lo S.r don [illegible] Cossons ha proposat que [illegible] persona qui vol arrendar la carnisseria

En lo 1r cap. s'ha resolt que lo S.r canonge Tavernes que continue en cercar los papers de Badalona y que [illegible] vaje a Badalona [illegible] a veurer los [illegible] del terra y que [illegible] conceptio per la intensio de [illegible] y axi [illegible] que veje si podra [illegible] los capbreus [illegible] [illegible] y que [illegible]

+ los papers [illegible] menester [illegible]

Item quant en lo segon cap. se ha resolt que donen comptes tots los capitulars [illegible] y de los capellans no donan [illegible] per tot lo mes de mars [illegible] de las [illegible] [illegible] que lo S.r [illegible] major [illegible]

+ reservis a la resolucio del cap. passat

En lo 3 cap. se ha resolt que's donca lo consentiment a Blanes per permutar lo benefici ab persona idonea

En lo 4 cap. se ha resolt que per dilluns se tracte de la carnisseria

Item se ha resolt que lo S.r canonge Pratz continue la cobransa dels de [illegible] y que lo S.r [illegible] digue als notaris que [illegible] en qualsevols [illegible] que [illegible] menester

Item se ha resolt que lo secretari lo capitol [illegible] primer fassa relacio del que [illegible] representat de que falta [illegible] corrent que dit secretari ha refferit

Item se ha resolt que per dissapte se ajunte lo capitol per tractar de las vicarias ab la forma se han de arrendar

Die [illegible] Martii 1674

Foren [illegible] Presents

Solà Sans Pratz Valeri Llaser Llagino Font[illegible] Tamarit Llanuza Tavernes Roig Sagalenni Cossons Josep Fabra

1 Lo [illegible] per [illegible] de la curia [illegible] relacio com lo S.r don [illegible] ha fet collacio a Gabriel [illegible] del benefici subdiaconil fundat en [illegible] lo qual vaca per renuncia [illegible] permutationis [illegible] de consentiment per [illegible] Blanes ultim possessor [illegible] del Ill.e capitol [illegible]

Item se ha resolt que las vicarias que [illegible] se arrenden ab [illegible] que los [illegible] se an arrendats y que [illegible] lo que tenen fundacions Pratz y que [illegible] Ista no bastan que se li done als vicaris lo que sera just y se [illegible] dita [illegible] que [illegible] capitol [illegible] arrendar ab la forma [illegible]

Item se ha [illegible] als S.rs canonges Llaser y Tavernes

Item se ha resolt que [illegible] arrende la carnisseria ab [illegible] ab preu quen [illegible] per totom [illegible] separacio de [illegible] a 3 parte que si lo capitol hu ha manester [illegible] imposar alguna imposicio [illegible] per obs del nostre [illegible] capitol, lo preu sera son quatre sous y mitg.

Item se ha resolt que se done licensia a Fontanas per portar abits de [illegible] com Jaume Rieras y axi mateix que lo qual del [illegible] Blanes [illegible] a cantar [illegible] conforme ve vinyats ab abits de cor.

Die 22 9 Martii 1674

Sots v. g. Prestams

Sala [illegible] Alper Valeri Maimo [illegible]
Oliver [illegible] Tavernes Rossi Capons [illegible]

Item que se [illegible] de la curia [illegible] en favor de [illegible] Vila clergue [illegible] de la ciutat de Vich del benefici sots invocacio de [illegible] Sant Antoni en [illegible] en [illegible] fundat y ab lo consentiment del [illegible] Joan [illegible] lo benefici sots invocacio de [illegible] en la seu [illegible] a Bernat Comerma [illegible] axi mateix [illegible] collacio dit [illegible] del benefici sots invocacio [illegible] del [illegible] de Vich [illegible] lo qual [illegible] per renunciacio [illegible] en la seu [illegible] fundat [illegible] procurador [illegible] per causa de permutacions [illegible] Jaume Blai [illegible] resolt que [illegible]

Item se ha resolt que [illegible] dels [illegible] Maimo Sans [illegible] Oliver [illegible] de la ciutat com [illegible] en la [illegible] fassa una com[illegible] [illegible] que son los que poden [illegible] Oliver [illegible] de la capa y [illegible] mateix [illegible] y [illegible] a [illegible] que [illegible] possible.

Item de [illegible] Joan Sa Plana Pages [illegible] la [illegible]

Item se ha resolt que antes se arrende la carnisseria se mire de quina manera se pot arrendar desvoladament y se [illegible] los senyors [illegible] canonges [illegible] Morell y canonge Salvany Sans y Sala Sagueny [illegible] poden [illegible] a quatre [illegible] los [illegible] capitols y lo [illegible] la ciutat trobaran arrendador.

Die 8 Martii 1674

Sots v. g. Prestams

Sala Sans Valeri [illegible] Maimo [illegible] Tavernes Rossi [illegible] Roig [illegible] Fabrer [illegible] Morell

Item que se ha [illegible] una suplica de Joseph Cabirol [illegible] la qual demana llicensia per arrencar [illegible] a unas casas en la Blancaria las quals [illegible] Isabel Pi [illegible] ab [illegible] que [illegible] dit Cabirol de [illegible] y ab [illegible] dels aniversaris comuns 8 ll. 10 s. y lo dit Cabirol lo demana [illegible] paga lo [illegible] puntualitat [illegible] llargament en lo [illegible] de [illegible]

Lo senyor canonge Alper ha proposat [illegible] canonge [illegible] Gemona [illegible] a [illegible]

Item [illegible] dels comtes dels [illegible] de [illegible] de [illegible] 1672 y 1673, administrats per lo senyor canonge Pere Roig y Morell

Item ad primum se ha resolt [illegible] la suplica dona de [illegible] que se diga a Blanes que [illegible] se donara la llicensia

Item ad secundum [illegible] y se [illegible] dels [illegible] de [illegible] y alguns diners [illegible]

Item ad tertium que se [illegible] los comtes [illegible] canonge Roig

Item [illegible] de cant Gabriel Fontanas, Joseph [illegible], Joan [illegible], Bernat Comerma y [illegible] los [illegible] a Fontanas de [illegible] graxia durante [illegible]

+ Los comis. Conrubi, Sala, Sacrista major y lo Sr. don Ramon Sans Cong.s havent nomenats per lo de la carniceria foos com y de que manera se pot arrendar la carniceria an fet relacio que se son ajuntats y an resolt que lo Ill.e Cap.ol no pot fer lo arrendament sino aplant sub pena y fixo a tots los que compraran en dita carniceria no exceptuant ningu.

Com los Srs. canonges Taure, Reig y Maymo an representat que lo gasto de las cassas ecia etc. y que venen ni aura ... gran ... per lo terra ... y axi ... que se tracte dos ... casses ... reals ... lo terra

En lo quart cap. se ha resolt que se aguarde ... fins dilluns de la semmana entrant per acabar de vendrer lo de la carniceria

En lo quart cap. se ha resolt que se dessen ... dels commis. ... y que fessen fer lo gasto que sera necessari

*estant ala reso... ... ament

Die 12 Martii 1674
Capitol de beneficiats

Sala, Sans, Valeri, Arco, Llagino, E..., Taverner, Francoli, Rey, Sola, ..., Fabrer

... Taverner ha fet relacio del que ... de Badalona ... conforme ... contingut en un memorial y ... de la renda de las rendas de la ...

Se ha llegido una ... de ... Taverner ... y ... de la qual demana ... de la administracio de la bossa comuna

En lo ... cap. se fa resolt que ... la ... de la ... al ... cens ... de la ... que ... dit ... sacrista de la ... ... ament ...

En ... esta cosa se ha resolt que ... ma ... ! Y ... los Srs. cong.s ... merexedit ... y si no i ha dificultat ... firmia ... de ...

... se ... lo consentiment ... quer ... per mantar lo benefici de S. Anna en la cat ... vacant ... per ... son ...

Ajuntat lo sindic de la ciutat a demanar la ... de Sta. Madrona que se ha resolt se vaja ... dite

Se ha llegit una carta del cathle y ... de ... diona ... escrivian al canonge ... demanant lisentia de fer una botiga ... lo ... de dita ... per tenir lo blat de la Iglesia

+ Lo S. Dr. Lluis de Josa canonge ha dit que en la Iglesia de St. Joan ... una casa dins del cementiri en la qual ... cosas indesents ... permetrarse en ... lloch sagrat

Los Srs. canonges Maimo y Broja an proposat com ... sagristans maiors, que ... antiguament los Srs. bisbes acostumavan tenir sobre sardots ... quant ... de ... los Srs. bisbes, que si aparaxaria ... se tornas a posar en ...

Uno ad tersium se ha resolt ... ... perjudici a la casa de la ... ...

Quo ad quartum ... comes al S. Dr. Lluis de Josa que veia lo que se ha de fer en ... casa feta al cementiri

Quo ad quintum se ha ... comissio als ... sagristans maiors ... los exemplars, y ho referten

†

Die 17 Martij 1674

Jonta [illegible] Presidens

Sala [illegible] Roig [illegible] Valeri [illegible]

Majmo [illegible] Francoli [illegible] Tauerner

[illegible] Roig [illegible] Copons

Se ha resolt se fassa manam.t al S.r Ant.ni Valeri que pague al S.r Don [illegible] Sayol [illegible] pagat

ço es al escriva mayor de la Generalitat a [illegible]

[illegible] de 2000 [illegible] de [illegible] Don

Joseph [illegible] —

Item se ha resolt se donen las distribucions de la [illegible]

a [illegible] Thiu [illegible] Durant [illegible]

Item se ha donat autoritat a Matia [illegible] Martal [illegible]

acte [illegible] a [illegible] Janer [illegible] beneficii [illegible]

lo Capitol passat se li dona [illegible] consentim.t

Lo S.r Don [illegible] de Sosa [illegible] President del Capitol ha

consignat [illegible] que [illegible] se ha trobat [illegible] del Capitol

de la S.ta Iglesia de Quenca en que respon a la Carta que lo

M.e Capitol li escrigue per que escriguessen a sa [illegible] per lo Cuito

de [illegible] S.t Miquel, ab carta que ha [illegible] per sa [illegible]

Item se ha resolt a la [illegible] donada [illegible] comm

[illegible] Cadernos [illegible] de S.t Feliu de [illegible] que [illegible]

esser [illegible] no [illegible] pagar [illegible]

S.t [illegible] durant [illegible] de mes [illegible]

[illegible] se suspengat de totas las [illegible] y emoluments de la [illegible]

de [illegible] que qui no [illegible] los profits de la [illegible]

[illegible] donada per [illegible] en lo any 1661 o 1662 [illegible]

[illegible] de la [illegible] dels [illegible] que [illegible]

demana [illegible] paguen se ha resolt per commissio [illegible]

lo que [illegible] de [illegible] al S.r Ant.ni [illegible]

[illegible] de larga discursio sobre [illegible] de carnes [illegible] carnisseria

se ha resolt que si las companyas volderan donar 2000 [illegible]

any o 400 [illegible] en la forma que los Commissaris [illegible]

[illegible] del Capitol se arrende [illegible] trobar [illegible]

[illegible] al S.r [illegible] Majmo

†

Die 29 Martij 1674

Jonta [illegible] Presidens

[illegible] Sans [illegible] Valeri Majmo Fontdevila

[illegible] Francoli Roig [illegible] Roig [illegible] Parera Tauerner

Roig Copons [illegible]

[illegible] que [illegible] no se troba arrendador per la

carnisseria de la Caritat per un any faltant al preu de

la ciutat fora [illegible]

Die 27 Martij 1675

Jonta [illegible] Presidens

[illegible] Valeri [illegible] Majmo Fontdevila

[illegible] Roig [illegible] Roig [illegible]

[illegible] predicador de la quaresma

[illegible] del molt Ill.e cap.t

[illegible] sobre de la administracio del [illegible] de la carnisseria

de l molt Ill.e cap.t [illegible]

als 25 de mars 1674 [illegible] de fer [illegible]

[illegible] com a commissaris del dit molt Ill.e cap.t [illegible]

en tot lo tocant a dita carnisseria [illegible]

[illegible] que [illegible] lo molt Ill.e cap.t [illegible]

de [illegible] del dit [illegible]

[illegible] en la carnisseria [illegible] de [illegible]

[illegible] de [illegible] parts del

[illegible] Ill.e cap.t

[illegible]

[illegible] de dit [illegible]

Die 5 [illegible] 1674

Casa de la Presidencia

[illegible] Enviant Reig [illegible] Fiver Illasimo Fontdevila [illegible] Frances i Tarrago Sisteo Colom [illegible] Reig y Carrera Tarrago

En que se son [illegible] de [illegible] y [illegible] i [illegible] aquells [illegible] Ramon Sans en [illegible] Cangl Reig en tersera [illegible] en quant [illegible] Don Daniel Sayol.

En [illegible] de la administracio [illegible] la causa [illegible] lo S. cangl Reig

Die 4 [illegible]

Se son elegit en los officis [illegible] per los [illegible]

Primer administrador del hospital [illegible] per acabament de [illegible] Sr. Lauria morell lo S. Don Luis de Sola

2 Administrador de la [illegible] per acabament del S. [illegible] Pamioti lo S. cangl Felix Tauerner

3 Obrer major per acabament del S. [illegible] lo S. cangl Ramon [illegible] Sacristans y Protetor [illegible] per acabament del S. [illegible]

4 Don [illegible] Marianons

5 Protetor y administrador [illegible] per acabament del S. cangl Tauerner lo S. cangl Carlos Olmer

6 Protetor de la casa del [illegible] per acabament del S. cangl [illegible] lo S. cangl [illegible] Reig y Carrera

7 [illegible] per acabament del S. [illegible] lo S. cangl [illegible]

8 [illegible] per acabament del S. cangl Fontdevila [illegible]

9 Obrer de [illegible] aniversaris [illegible] per acabament de [illegible] Frances Ribera [illegible] fora la casa

10 [illegible] lo S. cangl Artdevila

11 [illegible] del S. [illegible] lo S. cangl [illegible]

12 Carnissers lo S. cangl Reig y Morell

Die 7 Aprilis 1674

Casa de la Presidencia

[illegible] Morell [illegible] Illasimo Fontdevila [illegible] Rau Cosans Reig Reig Carrera Fabrer [illegible] Tarrago

En que los SS. Lauria morell y cangl Valeri an fet relacio de la embaixada feren a Consell de cent ponderant las causas y rahons que obligauen a la [illegible] continuar a lo S. Lauria morell per [illegible] lo culto immemorial del Gloriós [illegible] [illegible] necessitat se trobaua la [illegible] per lo gasto [illegible] de fer. Despres de auer feta dita relacio [illegible] no imbaixada [illegible] part de la ciutat los [illegible] [illegible] tenent [illegible] que Consell de cent auia resolt [illegible] y la resolucio es que se offerescan [illegible] gasto present [illegible] 500 [illegible] en roma [illegible] formitat que ajustaran quatre persones anomenadas [illegible] la [illegible] Ciutat y capitulars que anomenara [illegible] se ha resolt que [illegible] comunicada a la ciutat [illegible]

Et se ha llegit un [illegible] de [illegible] que se [illegible] de [illegible] a Jaume [illegible] per lo que se ha [illegible] en Roma per los gastos [illegible] y se ha resolt [illegible] S. Lauria morell y cangl Valeri

[illegible] los cangl Tauerner [illegible] relacio [illegible] que [illegible] Morell auia respost a la carta que se [illegible] de [illegible] del Maig [illegible] que ell enuiara [illegible] y que [illegible] [illegible] quant [illegible] Tauerner [illegible]

Lo sr. Don Luys de [illegible] ha proposat per esser comt. [illegible] en la quaresma i ha resolt que se anomenassen y se son anomenats lo canonge [illegible] y canonge [illegible] dos [illegible]

Lo dit sr. Don Luys ha proposat que lo tallador de la canonge [illegible] que se li done una [illegible] dels diners conforme se acostuma y se ha resolt se li done una semmana acostumada

Item se ha donada licensia al sr. Don Francesc [illegible] canonge Taverner [illegible] per anar fora

Die 9 Aprilis 1674.

[illegible] Presidens — Morell — [illegible] — [illegible]
Maymo — [illegible] — [illegible] — Francoli —
Baco — [illegible] Morell — [illegible] Ferrer —

[illegible] legida una [illegible] del [illegible] de la [illegible] [illegible] [illegible] del benefici [illegible] que [illegible] en la [illegible] y que [illegible] setanta [illegible] y [illegible] per a pagar [illegible]

Item [illegible] letra [illegible] de [illegible] [illegible] las mesadas [illegible] y no sabent la causa per [illegible] son estadas [illegible] en Tarragona [illegible] [illegible] en la [illegible] de dita [illegible] distributions

En lo de la [illegible] de [illegible] per esser [illegible] del [illegible] fuit resolutum que [illegible] done la [illegible] no [illegible] que [illegible] contra [illegible] sera [illegible]

[illegible] de la [illegible] de [illegible] que se li paguen las distributions [illegible] a la [illegible]

Die 16 Aprilis 1674

[illegible] Presidens
[illegible] Morell [illegible] Valeri [illegible] Maymo [illegible] Taverner Baco [illegible] Roig [illegible] Ferrer

1 [illegible] lo sr. canonge Francoli ha proposat lo estat de las [illegible] de [illegible] que de [illegible] de [illegible]

2 Lo sr. canonge Francoli a proposat que per remate del [illegible] del sr. canonge [illegible] sols [illegible] dos pensions de censal que [illegible] al proxim

3 Lo sr. canonge Valeri [illegible] una partida de [illegible] de 450440 de la [illegible] de [illegible] [illegible] de [illegible]

En lo [illegible] resolt que [illegible] canonge Francoli [illegible] de [illegible] per [illegible]

[illegible] se ha resolt que [illegible] [illegible] de las dites partides

[illegible] de la [illegible] de [illegible] conforme [illegible] y que se [illegible] en lo [illegible] particular [illegible] dit diner y [illegible] lo sr. canonge Valeri en sos comptes

Item se ha fet manament al sr. canonge Valeri [illegible] al [illegible] [illegible] al sr. canonge [illegible] los quals se ls [illegible] de la [illegible] de [illegible] per lo [illegible]

1 que lo s.r canonge valeri firme per rahó de [illegible] ab lo albarà per un mar[illegible] en la casa de don [illegible] Vilas lo qual tocà per lo [illegible] dia de maig.

1 Se ha aceptada la renuncia de l'offici de almoyner a lo s.r don Ignasi de la Nuza attes no pot servir lo offici [illegible] avent se de anar a Tarragona y que no [illegible] vendre, se convide [illegible] offici de almoyner.

1 Se ha resolt se pague dits [illegible] a m.r amerlle [illegible] que se li deu de [illegible] sos treballs los quals importan sent [illegible] lliuras [illegible] en desembre de 1673 y mars de 1674

1 Se ha resolt que lo s.r canonge Taverner se disposa [illegible] anar a Tarragona per trattar ab lo s.r [illegible] de [illegible] ab [illegible] [illegible] del diner que se offert [illegible]

Die 27 Aprilis 1674

Tota V. C. Presidens

Sala Morell Sans Prats Valeri Ateca Aymerich Fontdevila Sasala Franceschi Fernandez Taverner Baró Prats Copons Sasala Junior Lloys Çarera Massanes

1 En que se ha fet electio de almoyner per [illegible] del s.r don Ignasi de la Nuza lo qual se elegit lo capitol [illegible]

2 Se ha resolt que lo s.r canonge Taverner se parte cap a Tarragona lo mes prest [illegible] y se li donara 4 ll quiscun dia

3 Se ha feta com.n a lo s.r don Dalmau Copons [illegible] Anton [illegible] per que [illegible] donen la ben vinguda a [illegible] Duc de Monteleon.

4 Se ha resolt que se [illegible] [illegible] de Tarragona y que los s.rs sacrista Morell y s.r canonge Valeri solicisen la carta de [illegible] per lo s.r [illegible].

5 Se ha resolt que se fassa una com.o per que se parle al s.r canonge Valeri [illegible] que dits com.s [illegible] de que manera se podra pagar y que dits com.s [illegible] les rendes de la [illegible] y [illegible] galant y se [illegible] com.o a los s.rs [illegible] y don [illegible] de [illegible] y s.r canonge [illegible] y sacrista Morell

Die 20 Aprilis 1674

Tota V. C. Presidens

Sala Sans Prats Ateca Aymerich Sasala Franceschi Fernandez Fontdevila Baró [illegible] Copons Lloys Sasala Junior Fabre

1 En que lo sindich de la ciutat e entrat en cap.l de part dels s.rs consellers a representar la necessitat [illegible] [illegible] per lo tant demanan dits consellers que se fassan pregarias, se ha resolt que se fassa ab la forma acostumada.

2 Se ha llegida una sup.ca de Joan [illegible] en la qual demana licencia per anar fora esta companyia ab una [illegible] en servei de sa Mag.d

3 Los s.rs don Dalmau Copons y don [illegible] a fet relacio de la embaxada [illegible] al s.r Duc de Monteleon.

4 Se ha representat que seria convenient que en lo priorat de [illegible] se fassa la gracia de [illegible] segons lo [illegible] de la terra coge en [illegible] que se paga a real per lliura la desena [illegible] per lo [illegible]

En lo segon cap se ha resolt que se done licencia a Joan [illegible] anar a la companyia en servei de sa Mag.d

En lo quart cap se ha resolt que se fassa la gracia segons lo [illegible] de la terra coge a [illegible] per lliura la desena [illegible]

reservantse lo Ill.e Capt. lo fer gracias dels [illegible] me[illegible]
y que lo arrendador [illegible] que fer gracias

5 Se ha resolt que fossa procurador al S.r [illegible] [illegible]
per cobrar de las [illegible] y excusado

6 Se ha resolt que los almosiners que passats passeren comptes [illegible]
convent y que digue al S.r Cang.e Valeri que hi paga la
rossas de S.nt March que a mes se pague los [illegible]
los capitulars y que aver de [illegible] se li done [illegible]
dob que havia lo dit [illegible] y algun diner que [illegible]
de las administracions y que se li done del diner en [illegible]
dels [illegible] mil [illegible] y [illegible] lo [illegible] diner
[illegible] para cobrar dels differents administracions

7 Se ha resolt que se done un memorial del negoci de [illegible]
que se envia a madrit a tots los [illegible] del consell

Se ha resolt que los s.rs cang.e Valeri firme lo albarà [illegible]
[illegible] per la [illegible] de S.t Antoni ha pagat

Se ha feta com.o [illegible] los cang.s [illegible] y [illegible]
perque [illegible] als s.rs cang.s Valeri y ho diguen la
resolucio [illegible] lo capitol

Die 24 Aprilis 1674

Sessio [illegible] Presidens

Sala [illegible] [illegible] [illegible] [illegible] Roig y Carera
Tavernes Bacu Roig [illegible] Roig y Carera
Faiver.

Ingresso lo [illegible] de la [illegible] en [illegible]
relacio [illegible] [illegible]
al [illegible] del benefici [illegible]
de [illegible] fundat [illegible]
[illegible] a feta relacio al S.r Pere [illegible]
del benefici [illegible] S.nt March
y [illegible] collacio del benefici
[illegible] S.nt Andreu en [illegible]
[illegible] se ha resolt se li done [illegible]

180

2 Lo s.r cang.e Tavernes ha feta relacio de la anada de
Tarragona y se ha llegit lo decret del S.r Archebisbe per a
los procuradors de la provincia [illegible] que [illegible]
al Ill.e Capt. de [illegible] en [illegible] Procurador
[illegible] a la Ratificacio [illegible]
Jurisse [illegible] Olaguer
Se ha resolt que se entregue lo decret al S.r Jacinto Morell
y Valeri y que se [illegible] gracias al S.r Archebisbe

3 Se ha llegit [illegible] que ha donat Joseph [illegible]
de [illegible] del [illegible] de [illegible]
y se ha resolt que lo capitol [illegible] y cang.e Majmo conti[illegible]
nuen la com.o per veure si podran [illegible]
y que en fossen relacio y axi mateix que [illegible]
al S.r Bisbe a representar li [illegible]
y si [illegible] en esta ocasio [illegible]

Die 27 Aprilis 1674

Sessio [illegible] Presidens

Sala [illegible] Massanes Morell Roig Valeri Aforts Majmo
Fontdevila Gamboti Tavernes Bacu Cosconi [illegible]
Roig y Carera Faiver Roig

[illegible] los officis per los capitulars [illegible] que foren elegits confor-
me [illegible]

2 Lo s.r Jacinto Morell ha proposat que per esta de [illegible]
[illegible] [illegible] fer un encarregat a [illegible]
[illegible] perque se done los [illegible] de
[illegible] per lo encarregat de Roma y que [illegible]
[illegible] [illegible] se anomene [illegible] commissari
y [illegible] y que en [illegible] se [illegible] com.o [illegible]
en [illegible] S.r Jacinto Morell y [illegible]
[illegible] independentment de [illegible] Capt. [illegible]
y [illegible] del diner de S.nt Olaguer

3 Lo capitol [illegible] ha proposat que se [illegible]
per la [illegible] de [illegible] y que se [illegible] que [illegible]
[illegible] [illegible] abell

En lo segon cap. se ha resolt que fosse embiada ...
dest. y que se passe lo alt y sindicat conforme apareix
convenient y que se ha fet com[mu] a l[o] s[enyo]r canonge Palo de
assistesca en lloc del s[enyo]r sacrista morell y que los quatre
capitulars comm[issaris] anomenats que son lo s[enyo]r don luys de ...
canonge Ferrer canonge Bru y ... gobren independentment en tot lo que en materia de gastos com de qualsevol altre cosa del il·l[ustr]e capitol sera donant part en lo ... tant en cap[itol] per escusar la molestia de congregar[se]
de moltes ocasions se ha veneficar que no dilacion perjudi-
cis de llegensias y deure ser en benefici del ...

Item se ha resolt que lo capitol sala y canonge Sauleras
passen embaxada a sa ex[celenci]a donantli noticia com
lo s[enyo]r sacrista morell esta de partida per roma y junta-
mentent sia servit ordenar per son vot ...
sia servit en concedir li passaport y escriure al s[enyo]r embaxador de Roma y demes que a sa ex[celenci]a apareixera
y axi matex que donen lo memorial ... al s[enyo]r
duch de san german.

Item ha resolt que ... lo org[...] ...
de ... 24 dob. del diner ... administrat ...
quarta y escusat que reparteix ... y que se paguen
los diners que ... administracions en la caxa de
la sacristia y que lo dit diner se entregue als comiss[aris]
y que ... se comunique ...
per tractar de negocis al s[enyo]r canonge Valero y se ha
fet manament al s[enyo]r don luys ... collector de la
quarta y escusado per las ditas 24 dob.

... 1674

... Joan ...
... Morell ... Ferrer ...
... Taverner ...

En que lo canonge ... y capitol sala ... relacio
de la embaxada que feren a sa ex[celenci]a ... en lo tocant
a ... com dels negocis ...
... ab una altra

2 ... que los s[enyo]rs canonges Taverner y ...
... als s[enyo]rs consellers ... memorials per ...
... y juntament veurer que si sera convenient que fosse
lo informe a sa mag[esta]t.

3 ... los comptes de la ... canonges ...
canonge Ferrer en los anys de 1671 a 1673.

4 Se ha resolt que lo compte que den donar lo s[enyo]r canonge Tamoli
... del que gasta per un ... en s[an]ta ...
de Graihanet ... donats compte de la
almoina

~~Se ha resolt que ... los capitulars que son ... paguen
lo que ... per ell los charitats ... la quarta y escusado
... que ...
... que ... asunto que ...
charitat ... com ... ~~

5 Se resol lo molt il·l[ustr]e capitol que in futuro cada un
pague de sa canonicat ... que per ell
... de quarta y escusado ...
al comu del capitol ... del any 1673 ...
... pagat ... particular ... que
... passe ... no ... y juntament
... que ...
... capitulars que ... se trobaven ...
... lo molt il·l[ustr]e capitol ... per
...
... de cada un dels dits capitulars ...
y per quant ... lo molt il·l[ustr]e capitol
... resolucio tocant ...
... capitulars, que ...
... presents eran ausents, ha de-
terminat per ... a la tarde a saber
... presents ... un capitol ...

gena prestit, y notificar per son sindic
notari, a cada un dels d.s capitols, quen
T[illegible] capitol se tractara de interes de cada
siviant acte de dels particulars, y quels prebstas que trac
dita notificassio de d.o interes, sa absensia en res no obs[illegible]

Die 30 Aprilis 1674

~~[illegible]~~ Sola i [illegible] Presidens

Sola Morell Cortes [illegible] Saragossa [illegible] Valeri [illegible]
Maimo Fontdecaba Panells Sajol [illegible] Taverner
Baco Capons [illegible] [illegible] [illegible] Fabres

In quo lo sindic del cap.t ha fet relacio com avia
convidat y intimat a tots los capitulars als vots y relacio
lo capitol que [illegible] antiguen [illegible] sa dita
~~[illegible]~~ del negoci que se [illegible] resolgue a 18 de
~~[illegible]~~ Abril 1674

Fuit resolutum que los capitulars desde lo any 1631
[illegible] que deven de quarta y [illegible] son
comunitat i que a [illegible] que [illegible] los ss. capitulars
~~[illegible]~~ la quarta y que la caritat [illegible]
[illegible] negar ditas quantitats [illegible]
[illegible] pagar [illegible] 1653 a la [illegible]
[illegible] la caritat [illegible] resolt [illegible]
Liquidado [illegible] la comu[illegible]
[illegible] [illegible]
[illegible] [illegible]
[illegible]

Fuit Resolutum que a [illegible] del dia present [illegible]
los [illegible] la quarta y [illegible]
[illegible] de dita obligacio [illegible]
apagar [illegible] caura [illegible] y que [illegible]
[illegible] ~~[illegible]~~ pagat la caritat desde l'any 1653 [illegible]
que [illegible] [illegible]
a la charitat [illegible]
Cortes [illegible] Daniel [illegible]

Item [illegible] resolt que los s.rs canonges Valeri Caritater
continue la charitat y que pague los [illegible] ara de
present y [illegible] distribucions que pague quant [illegible]
dit s.r canonge Valeri [illegible].

[illegible] 2 Martij 1673

[illegible]

[illegible] [illegible] [illegible] [illegible] [illegible] [illegible]
[illegible] [illegible] Bru [illegible] [illegible] [illegible] [illegible]

[illegible] [illegible] [illegible] [illegible] [illegible] [illegible]
[illegible] [illegible] [illegible] [illegible] [illegible] [illegible]
[illegible] [illegible] [illegible] [illegible] [illegible] [illegible]
[illegible] [illegible] [illegible]

[illegible] [illegible] [illegible] ab una [illegible] [illegible]
[illegible] que [illegible] [illegible] [illegible] [illegible] [illegible]
[illegible]

[illegible] lo S.r [illegible] Taverner ha proposat [illegible] [illegible]
[illegible] [illegible] [illegible] [illegible] [illegible] [illegible]
[illegible] [illegible]

[illegible] [illegible] [illegible] [illegible] [illegible] [illegible]
[illegible] [illegible] [illegible] [illegible] fassa relacio del que
[illegible] [illegible] [illegible] [illegible] [illegible]

[illegible] [illegible] [illegible] [illegible] [illegible] [illegible]
[illegible] [illegible] [illegible]

[illegible] [illegible] [illegible] [illegible] [illegible] [illegible]
[illegible] [illegible] [illegible] [illegible] fassa relacio
[illegible]

4 [illegible] [illegible] [illegible] [illegible] [illegible] 2
[illegible] [illegible] [illegible] consta [illegible] [illegible]
[illegible] any 1667 [illegible] 1669 [illegible] [illegible] ab
un censal lo qual no [illegible] encarregava en lo any 1669
[illegible] 1667 [illegible] [illegible] [illegible] [illegible]
[illegible] 1669 [illegible] [illegible] [illegible]

Volen que los dits les t lliuros los reparti per meitat en lo que dit bienni de 1613 y 1614 als hospitaleres, a dones ... per ... y demanar ... maig ... dada y ... ... y axi ... les ... en favor del capt... ... demanat com ...

5 los ... cang... ... ha ... que se era ... ... Garbay...

6 los ... Clarmont ... ... don ... ha ... proposat quels ... ... de la entrada als officis no eran ... ... del consell de ... ... Tarragona

... quant al ... capo ... ha ... que ... ... postats del ... ... en tots tempes ... ... de aquell ... ... per ... ...

... quant ... ... fet ... los ... ... ajustant la ... per ... ... de ... ... de montalegre ... de ...

... quant al ... cap ... ha ... ... del consell de ... y que ... ... que no los done fins es menester

7 ha formada apoca ... Miquel ... ciutada ... ... de 27 ... per la ... de una ... de 27 ... partits ... per ... ...

... altra apoca als ... Gaspar Sabater ... ... de la dotacio de dos aniversaris fundats en ... ... Palomar per los ... ...

8 Lo capitol ... y ... ... en la forma ... formada ... ... y ... ...

9 ... ... maria ... ... de ... de la ... ... la qual ha comprada ... ... del testament ... ... del capt

... ...

Dic 6 ... 1613

Vots de ... Consiliaris

Josa ... Cortes ... Sans ... Ges... Vaquer ... Fontdevila ... ... Tavernes ... ... Bosch

... los ... don Ramon ... ... que ... ... que ... ... en la ... ... religiosos ... ... que no ... ...

~~... ... ...~~

Segundo dits. don Ramon Sans y don Anton Saiz an proposat que auent consultat ab ... de ... Joseph aont seria millor ferse la ... capitular si en la aula de ... casa de ... o en la aula dell ... d'esta morada aont ... los ... dels ... dits.

3 Lo ... el Sah ... ha presentat ... don Juan ... ditas ... una ... lettres ... per ... de ... del drap del Imperial ... ... intimar a tots.

En quant al p.r cap. se ha resolt que ... no miren ... y que ... que ... son ... a ... al cap.l y ... tots ... que foren anomenats per ... comissari ... quant la commissio ... y que ... ... de ...

~~En quant~~

En quant al segon cap. se ha resolt que se ... en ma dels ... ... que se ... millor conveniencia ... relacio al cap.l

En lo tercer cap. se ha resolt que ... que ... intimar las lletres

4 ... relacio que ... V. S. ... del Benefici ... ... del ...

5 ... ... ha presentada la ... de que ... los ... de ... Caragoça de 500 ... ... sa ...

6 Lo capitul ... del ... don ... de la ... ... demanada licencia per anar fora

En quant al quart cap. se ha resolt ... de ... del cap.l ... rendi

~~...~~ quant ... se ha resolt que se ... a ... lo ... ~~...~~ se ha de distribuir

En lo sise cap. se ha resolt que ... dona licencia per anar fora.

...

... — ... — Reig — ... — Maino — ... — ... — ... — ... — ... — ... — ... — ... — ... —

... lo S.r Fran.co ... ...

2 ... ...

... ...

... en lo primer ... ... se dona ... possessio

Quant al segon, se dona lo consentiment

Quant en lo tercer, se pasa ... a ... ... comanada ...

... ...

... ...

Un memorial donat per lo S.r Valentia ... ... los treballs ... ha fet conforme lo memorial donat

... S.r Ramon ... demana la gracia de una vendas ... fer de una casa

Quant al quart se ha resolt que se pasa comissio ... als S.rs Canonges Vall... y Maino.

Quant al S.r Valentia que servira lo memorial y se ha comes als S.rs ... , Procurador maior y cap.

[illegible]

... que se li fasa la gratia com ... [illegible] ... ms. 49

[illegible]

[illegible]

Dia [illegible] 1673

[illegible]

Sala, Sorts, Sans, Terg, Xitrer, Onofre Sajol, Granioli, Camilla, Tavarner, Colons, Rota, Sajol Junior, Josa, Morell, Font, Deuàs, Valeri

1 [illegible] Ramon [illegible] y dor Anton Sajol comm[illegible] anomenats per fer la causa capitular en la aula del estud[illegible] [illegible] han donat un paper firmat [illegible] Joseph de [illegible] [illegible] tenen mesprets cap. ab lo qual [illegible] donan son parer del modo se ha de fer dita causa.

2 Se ha llegida una supp.ta [illegible] capitul [illegible] Sals ab la [illegible] consentiment del [illegible] per remessio [illegible]

3 Lo D.r Sloe not. de la cúria eclesiàstica ha feta relacio [illegible] aura feta collatio del benefici [illegible] invocatio de Corpore Christi vacant per mort del Ant. Joan Roc [illegible] o [illegible] presentatio [illegible] Madrona Tavarner [illegible] Tavarner y Montanes

En quant [illegible] cap. s'ha resolt que se estigue al parer [illegible] [illegible] dit [illegible] Roger.

En quant al segon cap. s'ha resolt se done [illegible] [illegible] a Capità Joan Sals perque pugue [illegible] de mal ab remissio del Rt. Consell y que los S.rs almoyners [illegible] [illegible] ha dit [illegible] en la inquisicio [illegible]

quantas dit Sals

En quant al tercer cap se ha feta comissio als S.rs Canonges Valeri y Capiscol Sala [illegible] tot lo que sia de justicia y que si lo patronat toca a la casa de Tavarner que [illegible]

4 Los S.rs Canonges Camilla y [illegible] los quatre [illegible] [illegible] 300 ll. que [illegible] [illegible] Sals [illegible]

5 Lo Capiscol Sala y Canonge [illegible] que lo orga [illegible] de [illegible] y que lo mestre [illegible] y que ara es bona ocasio

6 [illegible] Canonge Valeri ha aportat un repartiment de les 500 ll. [illegible] ab lo qual paper [illegible] que se esmersan [illegible] per [illegible] 100 [illegible] per [illegible] 300 ll. [illegible] per que un canonge 29 als [illegible] y un [illegible] 40 [illegible] 73 als [illegible] 70 [illegible]

y cinch als capellans y demes 1500 ll. y 500 als officials per pensió de 6 ll.

7 Lo S.r canonge Fontdevila ha proposat que se auria de cercar provisió de las carns de la carniceria del capítol.

8 Lo S.r don Luys de Sola ha demanat uns vestiments per mossen [illegible] per los monjos descalços [illegible] de S.t [illegible]

9 Lo S.r sacrista Morell ha demanat que se fassa lo sindicat al S.r ardiaca major y al dr. Pasqual per lo negoci del Beato Olaguer

Beato Olaguer

En quant al p.er cap. se ha resolt que se faça una conta [illegible] quatre contes lliures ... entradas a la [illegible] ... que se done nota als ... perque ... al Capítol.

En quant al segon cap. se ha resolt que lo capítol [illegible] ... canonges ... en als officials y que fassen relació a capítol ... president ... del que se fará.

Al sise cap. se ha resolt que se stigue al repartiment fet segons lo paper.

En lo 7 cap. se ha resolt de seguir ... de la carniceria de la canonja

En lo octau cap. se ha resolt se dessen uns vestiments a los monjos descalços.

Al nove cap. se ha fet lo sindicat al S.r ardiaca major y dr. Pasqual per lo negoci del Beato Olaguer

Item se ha resolt que los procuradors ... una ... que ha dit lo S.r ardiaca de S.ta Maria que esta en lo ... a fer ... demanar ... los ... tuians ... als altres un dia de la semmana ...

Die 20 Aprilis 1613

... M. S. President
... la ... Sanç ... Cortit ... [illegible] ... Bac Morell

Item se ha llegit una supplicació ... al qual demana ... de esta ... la qual ... comunitat ... [illegible] ... proveyda ... del ... que ... dit S.r canonge ... lo dit ... quatre ... [illegible] ...

Item ... ha donada una sup.ca ... en la qual demana ... [illegible] ... per ... algunas ... [illegible] ... al ...

9 Lo S.r canonge Ferrer y [illegible] ... ha proposat que se ... ordenar uns ... [illegible] ...

En quant al p.er cap. se ha resolt que ... pagaria lo que deu y que despres lo S.r canonge Ferrer lo pagaria

... cap. se ha resolt que ... Ferrer y que ... se ha de ... dines

... se ha ... que ... Ferrer fassen ... que ... lo S.r canonge Ferrer en ... de manament

Item se ha llegit lo exemplar del capítol del ... que comença a tenir 20 dinerets S.t ... 1600 ... del ... S.r don Alonso Coloma

Item se ha proposat si se ha de arrendar la carniceria y que se ... [illegible]

[illegible] que se [illegible]
[illegible] fer [illegible] 1600 per lo S. [illegible]
[illegible]
Quant al [illegible] se ha resolt [illegible]
[illegible]

Es entrat lo S.r D.r Pere [illegible] Ferrer, y ha [illegible]
les [illegible] del [illegible]
[illegible]
dat y [illegible] del [illegible]
y Bacna [illegible] sia ser-
vit [illegible]

Lo S.r [illegible] Caldeni ha [illegible] memorial del S.r
[illegible]
[illegible]

Quant al [illegible] comissió [illegible]
[illegible]

Quant al [illegible] es [illegible]

Se ha donat llicencia a la [illegible] dels [illegible]
[illegible] com la dels nos-
[illegible]

[illegible]

Josa Sala Morell [illegible] Caldeni Pitxer [illegible]
[illegible] Tauerner [illegible]
[illegible] canonges [illegible]

[illegible] capitol [illegible]
dit que havien [illegible] per la presentació [illegible] cap[itol]
benefici [illegible] de corpore christi [illegible]

Ha presentat mos. S.a dona Madrona Tauerner y [illegible]
y [illegible] al [illegible] Baptista
Olives [illegible] dit benefici [illegible] de
[illegible] y lo ha presentat

2 Lo capitol [illegible] una carta del agent
de Madrit ab la qual diu se rebudes las cartes de sa [illegible]

En quant a [illegible] se ha resolt que se aguarde lo que declararà
[illegible] entre mos. [illegible] los canonges
[illegible] benefici y que [illegible]
[illegible] a algun [illegible]
[illegible] mos. Baptista Oliva.

3 Los S.rs canonges [illegible] que havian posat lo
exemplar del any 1600 [illegible] per lo S.r Bisbe [illegible]
[illegible] y que sa S.ria havia respost que ell ho tendria de
molt bona gana pero que se havia de entendrer
[illegible] assistints tots los capitulars y que de [illegible]
[illegible] anys [illegible] pero [illegible] de
no poria parexer be.

[illegible] dit lo S.r Caldeni [illegible] de part de sa
S.ria que lo S.r Bisbe [illegible] havia de
[illegible] dos condicions que assistissen tots, y que
[illegible] pasqua no tornasem a [illegible]
[illegible] y continuar [illegible] las [illegible]

4 Los S.rs [illegible] majors an proposat que
se deuria posar algunas [illegible]
[illegible] tarda perque es molt [illegible]
[illegible] la professó perque no [illegible]
[illegible] menos decent del que es [illegible]

5 Que se oferesca [illegible] quaresma [illegible]
predicador.

Quant al 3 se ha resolt que se fasa una embaxada
a sa S.ria que si sa S.ria [illegible] tot se farà en
[illegible] conformitat que és més convenient per [illegible]
[illegible] y se han nomenats los S.rs canonges Sala Morell y Pitxer —

hio ad 4. que los S.rs sagristans cosen las aixas
los ganavara convenient.

Fuit ad 3 q. se ofer esia la quaresma al ...
predicador y se ha anomenat los S.rs Canonges
Roig y Saiol menor

6 Lo S.r ... Vila ha demanat ... anar fora alguns dies
... ha concedit

7 Item se fet manament al S.r y Canonge ...
Baró ... dir ... apparentia
... ser ...
y ... treballs ...

8 Le ha g.t relacio ... Canonges ...
Tauarner y Graco ...
... a dit ... al acabar de haver la materia

... 1632

...

...

...

...

... la casa ... los officis vacants ...
... los carnissers que lo any passat se nomenaren ... biennals
... Vila y Don ...
... los offici ... se resta ...
... capaç ...

y ... las materias han ...
star com ... de ... per ...
de veuac ...
sa prevaleat ... de tas privacions resta incapas de poder ser
... durant las privacions de veu activa y
passiva

Item se ... Jeronim Rampulla, not.ri ...
de las casas que ... acte de venda y confessio de
la casa el costat ... Rampulla y en lo carrer
... los escudellers ... acte de venda
...
...
...
...

Ite se ha ...
...
Ite ...
...

...
...
...

3 ... major ... don ... Ramon Sans
4 ... major los ...
5 ...
6 Protector a casa de ...
7 ... del ... major ... Rafel Baró
8 Oydor de comptes lo ... don Daniel ...
9 Protector a magna ... Canonge Vila
10 Protector de la capella de S.ta Eulalia ...

1. Carrutxa los.[r] inqr. dur[?] Sey[?]

2. Prorelandr[?] Pumina[?] los.[r] [illegible] Fran[illegible]
Valeri

A 6 [illegible] 1673

[illegible] del Sr. President

Josa [illegible] Sanz [illegible] Ferrer
Fontdeu [illegible] [illegible] Taulmer [illegible]
[illegible] Georg [illegible] Prats

1. [illegible] los.[r] [illegible] de la [illegible] de [illegible]
de la [illegible] de [illegible] al
Provincia [illegible] [illegible] lo [illegible] cap.[?]
[illegible] de la [illegible] Provincia [illegible]
[illegible] [illegible]
[illegible] Costa.

2. Lo [illegible] [illegible] [illegible] [illegible] [illegible]
a representat que [illegible] [illegible]
[illegible] y que dit [illegible] [illegible]

3. Lo [illegible] [illegible] [illegible] de mar-
[illegible] de [illegible] [illegible] [illegible]
[illegible] que tenia [illegible]
[illegible] [illegible] [illegible] y [illegible]
[illegible] de [illegible] [illegible] del [illegible] del [illegible]
[illegible] negoci tingue lo [illegible] que [illegible]

[illegible] lo [illegible] [illegible] se resolt que se [illegible]
la forma [illegible] [illegible]
[illegible] [illegible] y que [illegible]
[illegible]

En lo [illegible] cas se ha resolt que los.[r] don Ramon [illegible]
[illegible] lo [illegible] de la [illegible] y que lo [illegible] a
[illegible] y quedit [illegible] don Ramon [illegible] [illegible] a la
forma que los.[r] [illegible] [illegible] Taulmer [illegible]

En lo [illegible] cas [illegible] resolt que lo [illegible]
en [illegible] y que no [illegible] lo negoci
y que [illegible] [illegible] que [illegible]
[illegible] que [illegible] don Ramon [illegible]

4. [illegible] [illegible] un papel [illegible] donat [illegible]
el [illegible] [illegible] de [illegible] [illegible] [illegible]
[illegible] per lo [illegible] entre dit
[illegible] [illegible] y lo [illegible] cap.[?] [illegible]
[illegible] [illegible] en [illegible] [illegible] de [illegible]
de [illegible] que en ella se conte

5. [illegible] [illegible] [illegible] [illegible] [illegible] anar en
palacio de [illegible] [illegible] [illegible]
le serviseu fer [illegible] [illegible] lo [illegible]
al [illegible] de la causa y [illegible] [illegible]
que [illegible] resposta

6. [illegible] un acte lo qual se ha de firmar per [illegible]
de [illegible] y [illegible] de [illegible] [illegible] de [illegible]
[illegible] y se ha [illegible] si se firmara dit acte

7. [illegible] [illegible] [illegible] [illegible] [illegible]
[illegible] [illegible] de Tarragona [illegible] [illegible]
[illegible] [illegible]

8. [illegible] si se donaren [illegible] [illegible]
[illegible] [illegible]

Quo ad quartum se ha resolt q ... se conseruen ... se deuen consultar ... aduocats per veurer si hi ... perfeta ...

Quo ad ... si tornaran resposta per ... y sino q ... capitol ...

Quo ad 6 ... los ... diades ... de firmar ...

Quo ad 7 ... se mire si ... ad ... positum

Quo ad 8 ... se done ... ... Gallart y ... ... canonicat de dit ... Ardiaca ...

Die ... 5 ... 1672

... Valeri ... Pons ...

Fontdeuila ... Tauernes ...

... Morell

Lo ... que ... auia ... Lo ... se ... de ... altres ... ... de moltas ...

2 Se ha llegit un acte de ... que no demanara ... alguna sa ...
+spontaneament ... que no demanara ... alguna ... al capitol tant de ... como de distribucions ni altres ... pretender tant en comu com en particular.

3 Tertio ... ha representat que per ... se han de pagar los ... charitat ... canonicat ... la primera

4 Lo ... Dr ... Morell ha representat que com a ... de la ... se ha de ... dos censals ... los ... y si lo ... lo ... se ha de fer dela ... y que lo demes que faltara ...

... ha resolt que ... solicite los ... que ... relacio y segons ella ...

En lo segon cap. se ha resolt que ... lo ... Ardiaca Gallart ... y que lo ... Ardiaca Gallart ... Valeri mire de que manera los ... Ardiaca Gallart ha de rebrer lo diner de la prebenda del canonicat y lo modo ... lo ... Ardiaca Gallart ... que no ... capitol ... demanar com dell ...

... En lo tercer cap. se ha resolt que ... com per ... charitat ... y ... als ... canonges ... y Pau ...

En lo quart cap. se ... als ... canonges ... y Pau ... los ...

5 Quanto sobre lo que ha proposat que sabem notat en ... sobre ... de fer ... notat que ...
esta pagades a diner comptans per los mitjos de croy
cent lliuras y quals cobra en agost de 1670 ... los
anys de 1665 y 1666 de la ...
... demana que aquells ... lliuras ...
... en compte en los llibres de ...
... averiguar ... y ... en ...
... los ... se ... que ...
... se ... al S.r ...
... y don daniel ...

Die ... Aprilis 1673

... P̃res. foren ...

... Sra Morall ... Rubiras ...
... Sitger ... Torredemba ...
... Baro Copons ... Fraider

1 Que se han presentadas ... butllas ... Ardiaca
... demanant se li done la possessio ...
... en virtut de butllas ...
... se li done possessio ...

2 ... totas ... de ...
... de ...
... ardiaca y ... no resolt ...
... absolucio ...

3 ... lo S.r ... ha ...
... demanant ... dos ... y dos ...
durant ... en ...
... vots ...

7 ... de ...
... en ... se ...
dell ... en los quals ...
... dos ... ara
se ... se ha de fer ... per ...
... dira ... y no ...
General

Quanto ... don Dal ... Copons demana se ... tornada ...
... pagar quant ... de ...

5 Die ... pagar

... esta ... no resolt ... se fa ...
... ara ... y ... pendrer ...
en son nom ... que ... relacio

... lo quart cap ... conc.e ...

... que ... que fossen
relacio

... lo quart cap se ha resolt que ... sia tornada ... mants
... don Dal ... de Copons ... possessio del S.r Ardiaca
...

... per ... eu ...
... relacio de ... y ...
... que ... de ...
... que ... de ... sacristia ... sera tota a la dignitat

... Cargas ... que ...
... diguessen que ...

Del bé que ha vingut a [illegible] clavari y aps [illegible] relació que [illegible] lo bé que tenia y lo que [illegible] una [illegible] que [illegible] [illegible]

Die [illegible] Aprilis 1673

[illegible]

[illegible]

[illegible]

[illegible] que [illegible] [illegible]

[illegible] dit [illegible] General [illegible]

[illegible] sempre [illegible] offici [illegible]

[illegible] unas comunions [illegible]

[illegible] Provincial [illegible]

[illegible] General [illegible]

de la [illegible]

Pares Generals [illegible]

Die [illegible] Aprilis 1673

[illegible] Presidens

[illegible] Fontdevila [illegible] Morell

[illegible] de ant per [illegible] de la [illegible]

[illegible] adversos [illegible]

[illegible] Carmer [illegible] de la [illegible] dorria [illegible] que tindria [illegible]

[illegible]

[illegible]

[illegible] de cors [illegible]

[illegible] que [illegible] deu ser emborsada

[illegible] que [illegible] la [illegible] a [illegible]

[illegible] de la [illegible] Ramon

[illegible] ser [illegible]

[illegible] emborsada

[illegible]

A [illegible] per [illegible] official de la [illegible] lo dit de m[illegible] Jordi [illegible] cong[illegible] meymo per

[illegible] a metha [illegible] que [illegible]

Die sabbati 22 [illegible]

Nicolau [illegible]

Ista [illegible] Presidens

[illegible] Valeri [illegible] Roig Said

Cendra [illegible] Berg. [illegible] Taverner [illegible] Roig [illegible]

Ciuror Pepidor [illegible]

[illegible] Valeri [illegible] desgat [illegible]

[illegible] cera [illegible] mat [illegible] tersa

[illegible] cert [illegible]

ciutat [illegible] que tenia lo [illegible] [illegible]

[illegible] tot [illegible]

[illegible] sera de [illegible]

pagar [illegible]

[illegible] demanada

a [illegible] [illegible] concedida

en la forma acostumada

3. [illegible] ang[illegible] Grosa diu que lo [illegible] Pere [illegible] predicador de la Quaresma passada [illegible] acceptat [illegible] per lo any [illegible]

Die [illegible] aprilis 16[illegible]

[illegible] Presidens

Sola [illegible] Sans Gallart [illegible]

Valeri [illegible] Roig [illegible]

1. [illegible] que [illegible] de [illegible] que [illegible] bandera [illegible]

portal de S[illegible] Antoni [illegible] recundida en la [illegible]

2. Segundo [illegible] una suplica de Tereza [illegible] de Jaume [illegible] demana [illegible] offici [illegible] concedir [illegible] que [illegible] de [illegible] ~~[illegible]~~ [illegible] poder [illegible] sobre [illegible] y molt [illegible]

[illegible] se li ha respost que [illegible] la bandera que [illegible] la Sacristia [illegible] de 4 [illegible] consellers [illegible] ~~[illegible]~~ [illegible] lo capt[illegible] en [illegible] demes que [illegible] aqui se ha de aender

[illegible] se ha respost [illegible] que a [illegible] consellers que [illegible] capt[illegible] [illegible] en que se entregue la bandera per sa part en ~~[illegible]~~ [illegible] ~~[illegible]~~ [illegible] ordene [illegible]

[illegible] segon cap. se ha respost que se [illegible] de [illegible] [illegible] manadors [illegible] Joan de [illegible] [illegible] del offici [illegible]

3. Se ha proposat si se [illegible] lo contrate [illegible] ab algun [illegible] y se ha decretat en ma del [illegible] ange [illegible]

4. Sean [illegible] los officis que [illegible] lo [illegible] possat la Bossa [illegible]

5. [illegible] angl[illegible] Valeri [illegible] de [illegible] permutats los officis de [illegible] que [illegible] [illegible] angl[illegible] Valeri [illegible] administracio de [illegible] [illegible] la administracio del [illegible]

6. [illegible] angl[illegible] [illegible] proposat [illegible] que [illegible] [illegible] que [illegible] aquella [illegible] beneficiat de [illegible] y se ha [illegible] en ma del [illegible]

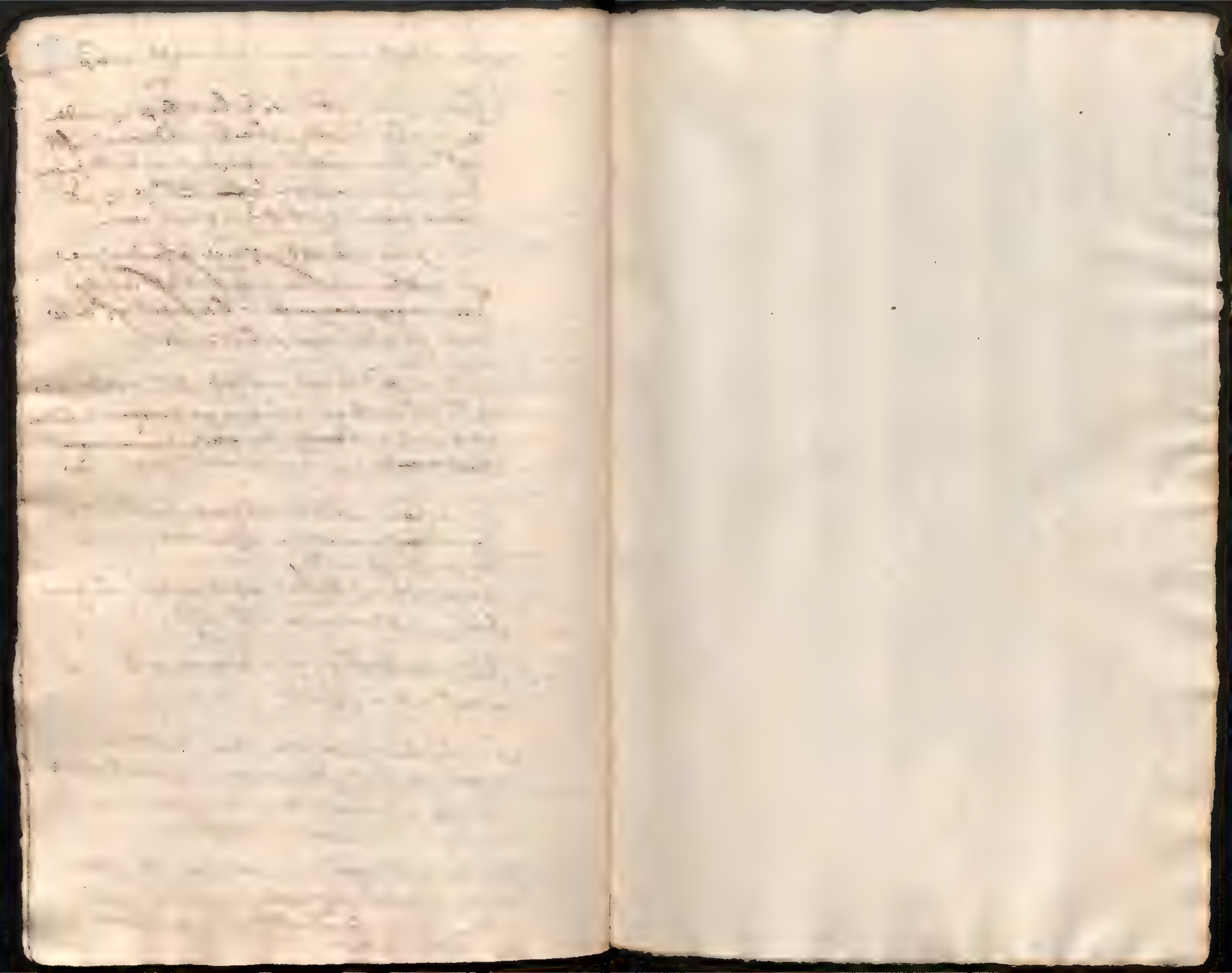

1674

In nomine domini amen

Incipiunt Capitula Maij

Font de Vila
Secretarius

1674
1675

1674.

In nomine domini Amen

Incipiunt Capitula mensis May

Die 4. May 1674

Ara Presidens —	[illegible] —	[illegible] —	[illegible]
Massanes —	Pera —	Valeri —	[illegible] —
Mayme —	Contreclis —	Sayol —	[illegible] —
Tauarner —	Baro —	Roig —	Sayol minor
Copons —	Reig minor —	Texidor —	Febrer

In quo es entrat en Capitol lo Ex.m Senor Marques de Aytona ha tornar la embaxada li hauie feta lo Cap. hauent donats molts agrahiments y offerintse al que lo Cap.t li [illegible] y moltes altres cosas etc.

Die 7. Maii 1674

Se ha tingut lo Ig. Cap. [illegible] mes de Maig per esserse trobat lo die acostumat [illegible] Assensio

1657

Soza President — Morell — Sa...

Massanes — Reigmajor — Valeri —

Atxer — Maymo — Fontdevila

Sayol — Cogons — Rorg — Reig Junior

Texidor — Febrer — Sayol Junior

Inquo se son llegidas les constitutions more solito perlo notr. del Capitol

Item ha propossat los. Caenista Morell que ha arribat en esta ciutat un capitular de Tarragona Siridich de aquell capitol lo qual va a Roma y que altre que essent anat a ... Lange Tauarner ... de aquest cap. havent li feta embaxada per part del cap. que seria be que tornarley donantli la ben vinguda fuit resolutum quelos srs. Cange Maymo y Rorg vajen a donarla de part del Mt. Illtre. Capitol.

Item se ha propossat lo modo de fer las pregarias ha demanadas Sa Exa. perlos bons successos dela entrada prete fer en Rossello fuit resolutum que los srs. Comissaris anomenats vejan altra vegada los exemplars y que ... dela manera trobaran; y quelos srs. Cange. Don Daniel Sayol y Don Dalmau Cogons ... al Sr. Bisbe a ferlin sabidor peraque ...

ordene a las parrochias fassan lo mateix conforme fa lo Capl. per esser axi sempre acostumat

Die 8. Maij 1674

Parlament a la Sacristia

...	Cortis
...	...
...	Atxer
...	Reig Junior

Los ... Don Daniel Sayol y Don Dalmau ... ... relacio dela embaxada ... ... Bisbe ... fer pregarias per la ... y se resolgue ... ... comissaris ... que ... ... se segue ... en la forma acostumada y que ... y se ... ales ... dela terra ... los mateixos ... als ... ... y que se fasse entendre ... ... mateix ... ... lo S. Sacrament

Die 11 Maij 1674

Soza Presidens — Sala — Morell Sans — Massanes — Valeri — Atxer — Fontdevila — Dela Nuca — Tauarner Baco — de Cogons — Rorg — Sayol — Texidor — Sayol ... Inquo los. Don Luis de Soza ha propossat que lo ... ...

Demana llicencia per anar a sa terra per alguns nego-
cis de en sa patria

Item los s.rs Canges Maymo y Tavarner han proposat de
com se havia fetas 22 capas y que encara restaven
dos de altras pera fer perque faltavan diners per-
que alguns particulars no havian pagat o no volian pa-
gar fuit resolutum ques notifiquen en solicitar de
nou la cobranca

fuit resolutum ques done llicencia al m.e de Capella

Item se ha proposat per part de un beneficiat que
demana examen per lo R.t Capitol fuit resolutum
que per lo R.t Capitol se examine

Item los s.r Cange Atser ha proposat que m.e May-
guiter demana 200 ll. de censal

Item los s.rs Canges Cabrerol Sala y Maymo han
fet relatio desta embaxada que havian donada
per part del Cap.l al Ill.m S.r Bisbe acerca de [illegible]
y que sa Ill.ma los havia promes donar per [illegible] de
luny sinquanta dobbles fuit resolutum que
se fassa com.o pera anar a donar las gr.s al dit S.r
Bisbe y foren anomenats los S.rs Canges Sala y
Maymo

Circa del censal fuit resolutum que los s.rs Canges
Atser y ~~Maymo~~ Sala comissaris que vejan so si
mers si sera bo o no

Item los s.r Sacrista Morell ha proposat que ell [illegible]
va despedit y a punt sera la partida de Roma
y que seria be que si se li ha de fer alguna [illegible]
venerio ques pose agent per quant [illegible]
de embarcatio se embarcara fuit resolutum
ques fassa credit al s.r Sacrista Morell en la for-
ma ques feu al S.r Ard.a major desta S.ta Ig.a

Item los s.rs Canges Maymo y Rois han feta relatio
havian donada la embaxada al s.r Cange Bono de Tar-
ragona lo qual ha feta molta estimatio de la [illegible]
[illegible] vindria en Cap.l a donarne las gracias y que no [illegible]
[illegible]

[illegible] que per lo [illegible] de son tracte [illegible] convenient [illegible] deixantho a la bona directio de s.rs comissaris

Die 16 May 1674 197

Fuit convocatum Capitulum ord.m more solito [illegible]

Joza Ferraens — Morell — Sala — Matanes —
Peig — Valeri — Maymo — Fontvedila — Corts —
La Riva — Sayol Junior — Reig minor — [illegible] —
Sayol senior — Atser

[illegible] entrat en Cap.l los s.r Cange Bono de Tarragona
[illegible] la embaxada li havien fet lo Cap.l per medi
[illegible] Maymo y Rois [illegible] donat [illegible]
cordialment y offert que sent en Roma [illegible]
declaratio del culto de s.t en la qual [illegible]
[illegible] Sacrista Morell qui per esta [illegible]
cort Romana per est Capitol

Item los s.r Don Lluis de Joza ha proposat de que havia
fet los agentaments pera la anada de Roma del s.r
Sacrista Morell los quals [illegible]
y que se [illegible] en Cap.l perdit [illegible]
[illegible] resolt [illegible] S.r Bisbe [illegible]
y [illegible] com ha interessat a los s.rs Canges [illegible] los dits comptes [illegible]

Item tambe ha proposat que se fessen los [illegible] en las
conformitat ques feren al sindica major y que [illegible]
[illegible] fuit resolutum que estava be

Item los s.r Don Daniel Sayol oidor de comptes [illegible]
[illegible] dels comptes donats per los s.r Cange Reig del temps [illegible]
capbrevador en Comp.a del s.r Cange Valeri ab los quals consta
[illegible] capbrevatio deu al Cap.l [illegible] centas [illegible]
[illegible] en diner liquidas y francas per lo Cap.l

Item los s.r Cange Maymo ha proposat que las capas estaran a
[illegible] lo dia del Corpus pero que la [illegible]
[illegible] no vol pagar las noranta lliures [illegible]
[illegible] pagat totas las administracions
[illegible] la capbrevatio del s.r Cange Reig fuit
resolutum que los s.rs oidors de comptes y Arxivers habiliten
las partidas y desses las tornen a posar en Cap.l

Item los s.r [illegible] Sala ha proposat que ell ha de anar a ls
[illegible] y que [illegible] s.r Cange
Tavarner [illegible] anomene capitular [illegible]
fuit resolutum [illegible] capitular [illegible]

en lo que ha proposat los Sr. Cang.e Claymo fuit resolutum
que vejan los gastos que feren ab los Sr. Cang.e Texidor
y que sempre que tinga ... de pagar offes ...
de pagar las noranta Lliures y sera veurer dits gastos ...
ha feta com. ...

Item los Srs. comissaris ... han proposat de que
sena de ... se posas en la capsa ... de
entrada y eixida y que no pagaran cosa sino ab aprovacio
quedant comissaris tingan plena facultat de pagar lo que
... per dit negoci fentne ... fuit resolutum
que passa en la forma ... dits comissaris

Item sena dit manar ... forcada ...
... lo que ...
... memorials que ... contra de ...

Item se ha donat lo consentiment al Dr. Pere Escarrer Pre. de
... pugna permutar lo benefici que obte en
esta Sta. ... del Capt. ...
... Sr. Joan Abadal

Item se ha feta aprobay diffinitio de ...
...

Die 18 May 1674

Fuit convocatum capitulum ord. more solito
in quo ett.

La Presidens —— Valeri —— Atxer —— Claymo ——
Fontdevila —— Masanes —— Baco —— ... ——
Roig Junior —— Roig senior —— Roig ... —— ...
Texidor ——

Los Sr. Cange Valeri ha proposat que havent ...
del Capt. lo canonicat del Sr. Saurina ...
tit per la Curia Romana segons lo tractat ...
... del ... de la ...
y no obstant que y ha feta ...
...
... la materia pero que encara no es
... fuit resolutum que veja si volia pagar ...
... que se li done ...
y que no volentlao donar que se li done ...
laques ...

Item los Sr. Cange ... Roig ha proposat de que mo Ametller
ere fora del treball de las Pollonia y que se nabe conti-
nuas lo treball lo beneficiat fonc que dit Ametller
que per ara sera al proposit per a continuarla fuit
resolutum que continue ab la materia ... de 4ll
com se li donava de antes

Item los Sr. Cange Don Daniel Sayol presid. del Cang.e ...
Font de Vila ha demanat la presencia la qual se
li es donada y concedida

Item se ha proposat que ... de ... comissio ...
... procurador major dels anniversaris ...
y que sera dilluns se vejarie a instar lo ...
... de dits anniversaris y se son anomenats en comissa-
rio de dits anniversaris ... Cange ... y son
... los Srs. Cange. ...
nobs

Item se ha tingut examen de cant ... y sera examinador
los Sr. Cange ... Roig y es entrat en dit examen los Srs.
... lo Sr. ... Estevo dits beneficiats de la
... durante ... de gracia
... de ...
per no haver ...

Item se ha llegida una suplica donada per Pere
Tlas ... continent ... que ha ...
... Tlas ... demanas en nom seu
... demanas la ...
de dit Pere Tlas ... demanas ... conformitat ... Tlas ...
... fuit resolut
... semana ...
... no consulte ... advocats del
... y que no porte ... advocat
Capt. y que no porte ...

Die 21 may 1674

Fuit convocatum capitulum more solito

La Presidens —— Masanes —— Roig —— Valeri —— Atxer
Claymo —— Fontdevila —— Baco —— Roig —— Sayol ——
Roig junior —— Texidor —— Atxer ——

... novo ... Don Luis ... ha representat que los Sr. Cange.
... demanar la presencia per anar

aconualexer attes la sua desgana es ben notoria donant
li lo temps necessari pera la dita convalescencia fuit
resolutum que se li done arbitrio suo

Item lo not. del vicariat ha fet relatio que los S.rs V. S. ora
ha fet collatio del benefici de s.t Andreu sise en la ant
iglesia a Franco Roca clerch demanant se li done
possessio fuit resolutum que solutis soluendis se li do-
ne la poss.o

Item se ha llegit lo vot del d.r Valencia acerca de la gra-
cia concedida a Gregori Mas sastre com lo qual sa de-
mana per Pere Mas fuster y attenent en aço por-
cap.l fer lo acte de declaratio de [illegible] de gracia
vior de dit Mas fuster

Item lo Canonge Fontdevila ha demanat la fadiga de la
casa que ha venuda mo Viyals fuit resolutum

Item se ha proposat si se acceptaria una missa
se han de celebrar a s.ta Eularia las quals se ha de
celebrar per un capella official del cap.l y se ne
de mort dedit off.l qui es mo Parral voi si digan
capella qui servira ala capella de s.ta Eularia
En lo del vot del m.r Valencia acerca de la fadiga de
Mas fuster fuit resolutum que se li done y se li fassa
sa lo acte conforme lo vot del d.r Valentia

En lo del Canonge Fontdevila fuit resolutum que se llige la
constitutio y que se estiga a que dia y que se fassa
En lo dela acceptatio dela missa de s.ta Eularia fuit
resolutum que se accepte en la forma que se es
proposada

Item se ha proposat seria be que las capas de olim se lle-
vasten als d.rs en la processo del corpus fuit resolutum
ques dexen a dits d.rs

Die 23. maij 1674

Ita a C.n President — Sala — Lans — Valen- — Maymo — Fontdevila — Tauarner — Savi, union — Reig Junior — Servidor — Febrer —

Item se ha llegit una sup.ca del d.r [illegible] demanant
que attes que sta proveit lo benefici en la ant

com als s.rs obrers per la comissio tenen relatio lo pr. cap.l

la vacant per mort del q.o d.r Joseph Nadal canonge
de vint de mense maltij proxim passat per lo papa
y que aquell no haja proveit a p.e de [illegible] y com
lo fundador de dit benefici mane que si dins dos me-
sos no haura seguit sa disp.o que los dos pomers ma-
jors dela Seu ortenen dins vn mes en la forma disposa
dit fundador per lo que lo d.r Joseph [illegible] y de
genere de dit fundador suplica al Ill. [illegible] a p.t
li fassa collatio de dit benefici fuit resolutum
que

Item lo Canonge Maymo ha proposat de que seria
be que tots los capellans dela Seu portassen tots
calsas blancas fuit resolutum que com las paro-
chias portan differents colors y que tambe no es
raho llevar als beneficiats algun [illegible] al
qui no portan capa que porten la capa de
qualsevols colors y que las hauian sederdal me velli

Item se ha llegida vna sup.ca de m.o Pinquera
p.re beneficiat desta s.ta [illegible] demanant que se li
fassa restitutio vn calser que mo [illegible]
ozim sacrista menor lo qual se hi aportade
vna capa de vna capella dela iglesia fuit
resolutum que los s.rs sacristans ma or veja
de saber que cosa es de aquex calser acomo-
dantho de manera que lo calser se trobe
~~Item los Canonges [illegible] ha proposat que endi~~
~~portats [illegible]~~

Item se ha llegida vna sup.ca del Prior del Convent
de [illegible] del carme demanant se li pague
de [illegible] per pensions atrassadas de 10 £ cada
any fuit resolutum que los s.rs obrers mien
si se li han pagats y que no vejan [illegible]
dels anys que la Ciutat ab la [illegible] almoyna se trobara
en los anys de mana

Die 8 mensis Junij veneris 1674 fuit conuocatum

Capitulum more solito in quo

Presidens	Sala	[illegible]ans	[illegible]
Rejo senior	Sastri	Atxer	[illegible]
Font del Riu	Tauarner	Baco	[illegible] junior
Bori	Rejo junior	Texidor	Ferrer

[illegible] Sr. canonge Almoiner ha proposat que en [illegible] [illegible] [illegible] [illegible] y un mercader de Bna presentà una [illegible] als jurats [illegible] pretenent que com [illegible] [illegible] no deuria pagar [illegible] [illegible] carre[illegible] no [illegible] per ell [illegible] [illegible] la Torra que dit [illegible] te y posseheix en [illegible] [illegible] libre[illegible] y que [illegible] [illegible] [illegible] [illegible] que [illegible] te tanta carrega [illegible] en aço que [illegible] [illegible] que se dau a [illegible] [illegible] [illegible] desta materia

Item los Srs. Canonges Baco y Ferrer han feta relatio que hauian reuistos los comptes del q. Don [illegible] Rouira y Boldo y trobàn que resta deuent [illegible] Rouira y Boldo 1131 [illegible] la manumissoria de dit Rouira y Boldo [illegible] y que dits manumissors pretenen que [illegible] [illegible] fer bona unas pensions que pagaren [illegible] [illegible] los anniuersaris comuns las hauran [illegible] pagar y que lo Capl. y prengà la resolutió conue[illegible]ment

Item los Srs. canonges Rejos vell y jove comissaris per[illegible] procuradors dela Comuna han feta relatio de que nos troba qui vulla entendrer[illegible] que ço no he [illegible] [illegible] la capbreuatió y que fent ajustada [illegible] [illegible] que y voldrà entendrer

Item lo Sr. Canonge Atxer ha proposat que [illegible] [illegible] mercader y corredor de orella demana [illegible] y sis centas lliuras a censal y que donara [illegible] obligatió una Torra que te a Sarrià que [illegible] Torra den Ferrer dela [illegible]

Item també se ha proposat que [illegible] [illegible]

[illegible] demana per N. Cortes de Vallvidrera mil y dos centas lliuras a censal fuit resolutum que tant en aquest com en lo de Colomer que los Srs. comissaris sera los esmenço[illegible] [illegible] que son los Srs. canonges Atxer y Baco [illegible] [illegible] [illegible] fassen relatio

En lo del fet dela manumissoria del q. Don Joseph Rouira fuit resolutum ques comete als dits Srs. Canonges Baco y Ferrer so miren ab aduocats

En lo del fet de Saluador fuit resolutum ques fassan [illegible] [illegible] a fer [illegible] que [illegible] [illegible] [illegible] [illegible] [illegible] no reme[illegible] tas exemptions y que [illegible] [illegible]

En lo fet dela bassa comuna que dits comissaris vejan [illegible] ajustar la capbreuatió lo mes [illegible] [illegible] [illegible] cent los [illegible] reportaran al Capl. [illegible] [illegible] [illegible]

Lo Sr. [illegible] [illegible] ha proposat que [illegible] [illegible] [illegible] [illegible] arrendaments delas Retorias [illegible] [illegible] [illegible] [illegible] Joan [illegible]

Item [illegible] Joan [illegible] desane [illegible] honrat de Bna [illegible] demana la [illegible] a[illegible] [illegible] de terra [illegible] en lo terme del Hospitalet de [illegible] [illegible] [illegible] [illegible] y anomenat [illegible] lo quart [illegible] [illegible] [illegible] lo acte de establiment fet y firmat en poder de [illegible] [illegible] [illegible] [illegible] [illegible] Bna [illegible] [illegible] [illegible] [illegible] Rouira y [illegible] [illegible] recont las [illegible] [illegible] [illegible] [illegible] fuit resolutum que [illegible] [illegible] [illegible] [illegible] [illegible] Capl. ab pacte que pague [illegible] [illegible] [illegible]

Item se ha resolt acerca dels arrendaments de [illegible] [illegible] [illegible] ques fassan [illegible] [illegible] [illegible] y [illegible] [illegible] Tauarner y Baco comissaris [illegible] [illegible] [illegible] per [illegible] [illegible] [illegible] y ques [illegible] [illegible] [illegible] perque [illegible] [illegible] [illegible] [illegible] y son estats anomenats los Srs. Canonges Tauarner y Baco perque vejan que dits [illegible] [illegible] a [illegible] proposit pera regir y administrar cura de animas en llurs [illegible]

Die 4. Junii 1674 ~~[illegible]~~ Lune fuit convocatum Capitulum ordinarium in quo etc.

De Roza Prepositus —	Sala —	Corts —	Sans
~~Magarites~~ —	Reig senior —	Valeri —	Aixer
Maymo —	Fontdevila —	Tauarner —	Baco
Sayol senior —	Francoli —	Reig junior —	Febrer

In quo los S.rs canonges Baco y Febrer han feta relatio de com hauien mirat lo dels comptes del S.r Don Oleguer Llonia y ques podian consignar ~~als S.r~~ al S.r Canonge Valeri en descarrec del que se li deu les 1135 ll. 6 s. 2; y ques fassen manaments als S.rs procuradors majors de l'aniversari comuns

Item se ha proposat per part del S.r Don Orozco [illegible] que attes que li se ha de fer escriptura acerca de la renunciatio del S.r ... [illegible] de Badalona que ... contra ... de Tiana ... part de Capitol fuit resolutum que attes ... acceptat ... aconcelle que demane ... a la escriptura ... part del Capitol.

Item lo S.r canonge Tauarner ha demanat de gracia ... que ... fassa la gracia acostumada com ... de un hort ha comprat al carrer del S.r ... fuit resolutum que se li firmen los actes

Item dicas 1135 ll. 6 s. 2 ~~quas~~ dels S.r Don Oleguer ... fuit resolutum que se fassa consignatio a dits S.r canonge Valeri de las ditas 1135 ll. 10 ... del que se li deu del ultim bienni que ...

Item los S.rs ~~[illegible]~~ comptadors han feta relatio ~~[illegible]~~ de las pensions de ... demanauen los ... aniversaris y ... vist los llibres y han trobat que las pensions de 1667 las demes de 1665. 66. 67. 68. 69. no se trobarian pagats fuit resolutum que se fasse manament al ... pera que pague dits aniversaris ... ells 2 ll. 10 s. com se li es fet

Item se ha proposat que ... no ... per la capbreuatio dels aniversaris comuns se ha resolt se fassa una comissio y son anomenats per comissaris los S.rs canonges Tauarner y Baco pera que ... no reporten y ... parte

Die 6. Junii 1674 mercurii fuit convocatum Capitulum ordinarium in quo etc.

Roza Prepositus —	Sala —	Corts —	Sans —
Reig senior —	Valeri —	Aixer —	Maymo —
Fontdevila —	Sayol senior —	De la Nuça —	Tauarner
Baco —	Cogons —	Roig —	Sayol junior
Reig junior —	Texidor —	Febrer —	

In quo lo canonge Fontdevila ha proposat que lo S.r canonge Puigreixaguet li hauia donats los comptes de que deu de ... los delmes de ... que ... lo Capitol per los delmes ... 17 ll. 18 s. 8 ... 30 ll. 3 que delles ne paga per lo Capitol ... pero ... dels delmes del ... que se lo ... 12 ll. 16 s. 8 y demana ... que pague lo residuum que ...

Item lo S.r Don Daniel Sayol ha fet relatio del compte de la capbreuatio aportada per los S.rs canonges Reig y Valeri en ... ab que se troba esser debitors de 534 ll. 11 s. 8 y en ... ha entregat un memorial ab molts descarrechs dells partits

Item lo S.r canonge Don Daniel Sayol ha demanada llicencia per anar foras la qual se li es concedida

Item del canonge Puigreixaguet se ha resolt ques vega ab ... los ... ho hauran ... als arrendadors ... los comptes dels S.rs canonges Reig y Valeri que vejan de nou lo memorial dels comptes los S.rs comptadors

Item lo S.r canonge Maymo ha proposat de que del ... del Priorat ... se ... que hauia fet la capbreuatio del Priorat ... a ... al Capitol ... forcegar coranta y tantas lliuras al Capitol ... fuit resolutum que ... y mostra que ... y que fassa lo

Die 8. Junij Veneris 1674 fuit convocatum Cap.[illegible]

Ordinarium in quo etc.

foza Presidens — Sala — Corts —

Sans — Massanes — Reig Senior — Valeri —

Axer — Maymo — Fontdelvila — Lanuza —

Tauarner — Baro — Roig — Sayol Senior

Reig Junior — Texidor — Febrer — Coronj

In quo los Sr. canonge Sala ha proposat que los manumissors de la q.o Dona Maria Zanarria que mori [illegible] han manat [illegible] representar [illegible] de [illegible] manant se li fassa canonical pera demà [illegible] mane [illegible] monjos ~~en [illegible]~~ dia que fassan los tochs acostumats fuit resolutum ques fassa com se demana

Item se ha proposat que [illegible] [illegible] ques fassa en la forma [illegible] fuit resolutum ques fassa en la forma [illegible] que se ha [illegible] que [illegible] desitjeran fer las altres que se ha [illegible] mar los Capitulars

Item se ha donat la presencia pera demà [illegible] Maymo attes se ha de sangrar

Item los Sr. [illegible] Samor [illegible] ha demanat [illegible] que lo Capitol [illegible] a las sepulturas attes [illegible] y es [illegible] fuit resolutum que se admet [illegible] tendis

Item los Sr. [illegible] Tauarner ha [illegible] a la capbreuatio [illegible] aniuersaris [illegible] que hauian parlat [illegible] ~~legits [illegible]~~ notj y dr. Soler Sindich pera pendrer [illegible] que partes se son llegits y despres de llegits se ha [illegible] que se admeten y se fassen tots altres a la assistencia del [illegible] canonge Tauarner ~~[illegible]~~

Item los Sr. canonge Baro ha proposat que [illegible] morabatins de la [illegible] almoyna y [illegible] resultats y que se ha de donar [illegible] [illegible] gassa [illegible] conforme [illegible] fuit resolutum que no sols lo fassa [illegible] com y encara per los beneficis units [illegible] tant una cosa com altre com [illegible] arrenda [illegible]

Item los Sr. canonge Illmo. ha proposat que [illegible] los arrendadors de la Granadella tenian obligatio de pagar lo escusado conforme se hauia resolt lo Capitol antecedent y que nos troba y estigan obligats y dits arrendadors axi que [illegible] a pagar al molt Ill. [illegible] las 30 ll. se demanan per part [illegible] apl.o coll.r del subsidi de quarta y escusado de [illegible] fuit resolutum que del diner de la exaccio del 4to. y escusado [illegible] pague los Sr. Don Lluis de [illegible] Subcollr.

Item los Sr. canonge Tauarner proposa en [illegible] [illegible] [illegible] podia assistir a la capbreuatio dels aniuersaris [illegible] sino se li dona la [illegible] diurna y nocturna perque [illegible] ell no vol pendrer [illegible] ninguna de dita capbreuatio fuit resolutum que se anomenen dos comissaris pera que [illegible] [illegible] [illegible] anomenats en comissaris [illegible] si se li podia donar y se son anomenats los Srs. Canonges Reig mayor y Febrer [illegible] y que [illegible] [illegible] [illegible] per raho de salari [illegible] [illegible] contentar [illegible] [illegible] 30 ll. [illegible]

canonge Tauarner

Die 11 Juny 1674 fuit conuocatum Capitulum [illegible]

in quo etc.

[illegible] Presidens — Sala — Corts — Massanes — Reig Senior

Valeri — Axer — Maymo — Fontdelvila — Tauarner

Baro — Coronj — Roig — Sayol Junior — Reig Junior

Texidor — Febrer —

In quo los Sr. canonge Axer ha proposat que los Sr. Don Josep [illegible] [illegible] y [illegible] demana 1200 ll. pera pagar [illegible] funeraria y [illegible] [illegible] de la q.o Dona Maria Zarana [illegible] [illegible] donant [illegible] special obligacio [illegible] [illegible] [illegible] [illegible] [illegible] [illegible] de [illegible] Zarana y [illegible]

~~fuit [illegible]~~

Item los Sr. Don Josep Corts comissari [illegible] Dr. Damel [illegible] lo del q.to y escusado [illegible] Sayol pera [illegible] lo del q.to y escusado [illegible] de pagar los Capitulars tant [illegible] [illegible] [illegible] [illegible] hat [illegible] relatio que no [illegible] [illegible] [illegible] que tracte de esta materia cosa [illegible] [illegible] que [illegible] [illegible] y [illegible] ha trobat lo seguent en orde a la q.ta y escusado que alguns Srs. capitulars [illegible] [illegible] particulars de [illegible] resolt paguen als Sr. canonge Valen y Reig [illegible] [illegible] [illegible] anys antecedent que [illegible] [illegible] [illegible] [illegible]

Ento del censal de lo S.r Don Joseph Zaria a se ha resolt que se li dexe pero que y firme lo fill major, sera major oblige

Entis que ha proposat lo S.r Ard.a Don Joseph [illegible] sera resolt que a cetero paguen los S.rs capitulars la quarta de sos canonicats

Item lo D.r Cange. Tavarner ha proposat que lo Capt. ordene aqui se ha de entregar lo llibre dels compres de la capitularia dels anniversaris comuns fuit resolutum que se entregue als S.rs draniers

Item los S.rs Canges. Maymo y Tavarner han representat que los officials qui han treballat per las caritat los estan continuament molestant demanant los diners y axi ques vega de quina manera hauran de pagar tant lo S.r Cange. Texidor com ha procurador del anniversaris comuns y algunes particulars [illegible] premi del Capt. fuit resolutum que qui deu que ab [illegible] co es dels particulars que en lo del S.r Cange. Texidor no [illegible] sa presa resolutio

Die Mercurij 13 Junij 1674 fuit convocatum Capitulum in quo etc.

Joza President — Sans — Massanes —
Roig — Valeri — Maymo — Font de Vila —
la Nuça — Tavarner — Baco — Cogons —
Sayol Junior — Roig Junior — Texidor

In quo per part del D.r Pere Joan Soler se ha demanada licencia per arrencar las portas de la cala de [illegible] S.t Fermi [illegible] que son al carrer de [illegible] quesa [illegible] se resolgue que [illegible] en quina adm.o de la Iga. se [illegible] cobrar los que ell [illegible] pagar y com [illegible] noy tinga mes que [illegible] Marça [illegible] fuit resolutum que se li donc la licencia en la forma acostumada

Item mo. Felip Llobet subdiaca y beneficiat de la present Iga. y escriua dels esperulos de las Senyors dias demana quatre mesos se li estan deuen del son salari fuit resolutum ques vejan los mesos se li degan y que se li paguen per lo S.r Cange. Valenti

Ja feto que se li ha fet manament

Item lo S.r Cange. Tavarner ha proposat que los arrendaments de las Rectorias que son fetas separadas de la altra y que essent ja arrendadas las de Badalona y S.t Joan Despi y que si apar se podria provehir de capellans pera servir las y que los fruyts de la de Sitges no si troba sino [illegible] y que ab [illegible] los penultims anys sino 440 ll. y que ab [illegible] estaua arrendat a 630 ll. y que no s haura presa resolutio en arrendar lo [illegible] al Capt. y que dels fruyts de la dita Iga. de Sitges se reu ne donara lo curat 100 ll. fuit resolutum que [illegible] que ja estan arrendades las rendas de las Rectorias de Badalona y S.t Joan Despi [illegible] sen los curats, en lo de la de Sitges fuit resolutum que arrenden ab lo major [illegible] y que dits S.rs Tavarner [illegible] ab los demes ho miren y passen de la millor manera [illegible] y que se la [illegible] dits anomenan los subjectes per las curas de ditas Igas. y ques convide Capt. pera [illegible] los capitulars tenen subjectes per ditas curas

Item lo S.r Cange. Baco ha proposat que [illegible] se tractas de obrir las capellanias de Sitges [illegible] y altres parts [illegible] del profit [illegible] se podria [illegible] que de altra manera [illegible] Morell en Roma que [illegible] lo Capt. de [illegible] que [illegible] de Carminyena [illegible]

Item lo S.r Cange. Roig y Morell ha proposat que [illegible] un retaulo de S.t [illegible] y volia donar licencia lo [illegible] fuit resolutum que se li done y que [illegible] molts anys [illegible] obra

Item lo S.r Cange Tauarner ha proposat que al gu del maneig de Sitges li sauie tocat que si lo Cap.l se volie ajustar ab la capbreuatio donant vna quantitat certa

Item lo Cange Fontdevila ha proposat de que en la capella del S.t Xto y haurie necessitat de vna cortina negra y que se ves si la sacristia la podia prouehir

Item dit Fontdevila ha propos[illegible] que lo Dr. la Creu no pensaua en aiustar los c.tes de la obra que hauia tants anys se estan [illegible] sant [illegible] seria be compel[illegible]lo a que los donas

En lo de las capbreuations proposadas per los S.rs Canges Tauarner y Baco fonch resolutum ques fassa vna comissio y son anomenats en comissaris los [illegible] Tauarner y Baco

En lo de la capella [illegible] altar del S.t Xto fonch resolutum que los S.rs sacristans majors y prouehescan [illegible]

En lo dels c.tes del Dr. la Creu fonch resolutum que lo S.r vicari general li mane dins vn breu termini al dit Dr. la Creu done los comptes fentli vn gran [illegible] y tambe que se fassa vna comissio per a que [illegible] puguen passar los c.tes al dit Dr. la Creu al Canonge Fontdevila y que vistos y passats per dit Fontdevila los comunique ab los S.rs [illegible] y oidors de compte

Tauarner y Baco

que se fassa vna comissio per a que vejan de procurar que esta capella vajan ab vn [illegible] deuydado per a que se acomoden [illegible] per a que esti[illegible] gan vn poch decent y son anomenats en comissaris [illegible] Don Lluis y cange Roig per a que cuyden desta materia

Die Veneris 15. Junij 1674 fonch conuocatum capitulum ordinarium in quo etc.

Foren Presidens —— Sala —— Sans —— Massane[illegible]
Reig —— Valen —— Atxer —— Maymo ——
Fontdevila —— Lanuça —— Tauarner —— Baco
Roig —— Saysol senior —— Cogons —— Reig senior
Febrer ——

In que se ha fet manament al S.r Cange Valen [illegible] ter, per a que pague a Mariano [illegible] [illegible] al [illegible] vint lliures

Item lo S.r Cange Tauarner ha proposat que la [illegible] se ha de fer en Badalona per la causa que [illegible] Don Lorens del Pinos que veja lo Cap.l si y voldria enuiar procurador o no y que resolga de hont y haura diner per lo gasto se ha de fer

Item han entrat ab embaxada de la present Ciutat los S.rs Don Joseph [illegible] y Baltesar [illegible] y han re[illegible] presentat com [illegible] dels S.rs Concellers que ha uent tingut carta del Ex.m S.r Duch de Sant German virrey y capita general als [illegible] [illegible] ab la qual los dona auis [illegible] del Rendiment del Castell de Bellaguarda y que suplica la Ciutat que attes nos S.r ha estat seruit fernos esta gratia de que se seruis lo Cap.l fer y manar se cante vn Te deum lau damus y que lo Cap.l ho auise per lo die y horas

Fonch resolutum ques fasse more solito y que si pe[illegible] ra diumenge despres del offici y ques fassa com [illegible]

En lo que ha proposat lo S.r Cange Tauarner fonch resolutum que vaja lo S.r Cange [illegible] al procurador [illegible] y que lo S.r Cange Valen [illegible] lo diner que sera necessari done pague y entregue [illegible]

Fadoss.rs comissaris [illegible] son estats ano menats los S.rs Canges [illegible] maior y Febrer [illegible]

Item se ha [illegible] vna suplica ab dos trellats donada per part de [illegible] de Arenys de mar contenint en ella se li entreguen los capbreus de lany 1526 de la Concordia de Maig que com ha arrendador que es de dita Concordia dels censos de dita Concordia en los dos Arenys de mar y de dalt [illegible]

Item se ha tractat de posar vicaris en las parrochias de Badalona, Sitjas y S.t Joan Despi, y que per la de Badalona se troba vn cap.a de Sitges que es diu [illegible] y per lo de Sitjas vn altre que es diu [illegible] y S.t Joan Despi vn altre que es diu lo Dr. Codina

Lo S.r Cange Valen ha proposat mossen Joan Vinyes [illegible] per la vicaria de Badalona que oferia donar [illegible]

Lliures cada un any que y estara y estas las pagara
lo darrer de Abril, o quant lo Cap.l ordenara
En quant a la suplica del arrendador de la Po-
bordria del mas no se es llegida
En quant a la de la rectoria se dexa per a
Capitol proxim vinent

Die Lune 28. Junij 1674 fuit conuocatum
Cap.lum ... [illegible]

Pnt. Presidens — [illegible] — Janis — Malianes
Jalart — [illegible] Senior — Valent — Alamo — [illegible]
[illegible] — Calsuca — Tauarner — Sayol Junior — Cogon
Baco — Rosi — Reig Junior — Ayxer

Primo se ha llegida una carta del Cap.l de Tarragona
de 20. de Juny ab la qual dona auis de unas questions
te ab los ... [illegible] entre altres que ey se excomu-
nicats lo Srs capitulars de aquella [illegible] per no [illegible]
[illegible] lo acompanyas quant baxa a la [illegible]
a la ceremonia de Roma y que dita Ciutat tenien
memorial firmat de ... que firme ... [illegible] ex-
communicats y que per est effet tenien escrit a sa [illegible]
de la ... [illegible] Vicecanceller y que estimaria a
Cap.l tambe escrigues sobre est fet en fauor de dit
Cap.l de Tarragona
Item los Srs. Can.gs Reig ha proposat que esent comissari
a Son nebot per a cercar procurador major dels anniuersaris
comuns ha fet dilig.as per a veurer si a [illegible] portular [illegible]
lia entendrer y fins vuy no han trobat ningun [illegible]
y volgues entendrer y axi que li apar seria de consell
... ser ... [illegible] per la s.a per a veurer si se trobara
alg.a y volgues entendrer la nagenderia
En lo de la carta del Capitol de Tarragona fuit resolu-
tum que se escriga a sa Mag.d y S.r Vicecanceller com
demana lo Capitol de Tarragona
En lo de la bolsa comuna proposada per [illegible]

Reig fuit resolutum que dits S.rs comissaris tornen a
fer nouas dilig.as
Item los Sr. Can.ge Tauarner ha proposat de que los S.r Can.ge
Texidor pagara les noranta tres lliures sis sous y [illegible] y axi
que se li fassa manament com de fet se li es fet lo dit
manament que de aquellas mil lliures que hauie de
[illegible] pague dites 93 ll 6 s
Item se ha llegida una suplica del portal [illegible] Madrell
de Cotta demanant se li fassa gracia del [illegible] de una
casa ha venuda a Sebastia [illegible] mez [illegible] en lo car-
rer den Forretger que antes de ferla venda sa dre [illegible]
demanant y que attes te al ... [illegible] de l 506. 67. 68.
demana y que lo Cap.l admete de que pague 1071. 72.
69. y 70.
73. y 74
Item los Srs Can.ges Alamo y Baco han proposat que
lo Can.ge [illegible] tenia persona per lo arrendament
de las Pobordrias, pero que non volia donar sino 400 ll
Item los S. Can.ge Baco ha proposat que hauien a[...]
los comptes a m.o Dalgado en la forma los ha donats
y ha trobat que restaua deuent [illegible] y [illegible]
[illegible] y que estimaria lo Cap.l resolgues [illegible]
los dits comptes
En la suplica donada per lo Capita Modolell de [illegible]
fuit resolutum que se li fassa la gracia del [illegible]
mone [illegible] y en lo de las pensions que las pague de 60.
62. 63. 64. 65. 71. 72. y 73
En lo del arrendament de las Pobordrias fuit resolutum
que se dilate y se fassan nouas dilig.as
En lo dels comptes de m.o Dalgado fuit resolutum quese
difinescan en la forma los ha donats y que [illegible]
partida ha donada en descarrech [illegible]
han carregada en llurs comptes
Item se ha resolt que lo S.r Can.ge Tauarner firme [illegible]
anniuersaris comuns y cobre lo diner [illegible] procurador
Item se ha llegida una suplica dels jurats de Badalona repre-
sentant que estimarian no remogan a m.o Joan Vinyas
de la cura de Badalona attes que ne restan ben seruits
y se porta be en la cura de animas fuit resolutum que

totas las vicarias sien prouehidas a personas que p[r]
sien examinadas per los S[rs] examinadors de l'Ill[ustrissi]m Bisbe
pera donarlas a qui las merexera y que de ellas
mes pingues se pugan socorrer las que no tindran
a congrua

Item que los S[rs] comissaris de las vicarias se confe-
riscan ab lo S[r] Bisbe y que li representan que
lo cap[itu]l estimaria que de aqui al diumenge acaban
los arrendadors de las vicarias y que pera aceptar
a la noua prouisio de ellas co es de las que estan arren-
dadas separats los fruits que la cl[arissi]ma ... sens
manar examinat los pretensors de elles se accepte
acceptar lo cap[itu]l a la prouisio de ellas

Die mercurij 20 Juny 1674 fuit
conuocatum ... ut moris est

Roca Presidens	Sala		Sans
Rey senior	Valen	Atxer	Marmo
Font de Vria	Tauarner	Baco	Sayol junior
Francoli	Sayol senior	Rey junior	Roig
Febrer			

Jnquo se ha llegida vna sup[licaci]o de Joseph Julia m[estr]e
de capa de la Vria de Arenys de mar arrendador dels
censos reb la Pauordia de maig en dita Vila y circum-
ueins ab dos trellats que ha portats ab que dema-
na los capbreus de dita Pauordia que fien ante de[l] any
1626 que li fan menester per las ditas causas de dit
dos trellats y altres pera poder cobrar los censos ...
mes de dita Pauordia

Item los S[rs] Canonges Sala y Maymo han proposat que
lo S[r] Bisbe los hauia donadas las cinquanta lliures que
promete donar per ajuda de costa del gasto fa lo adob
del orga, les quals han entregadas al m[estr]e que adoba lo

orga com constaua de apoca los ne hauia firmada
lo dit m[estr]e en poder de Matia Marsal lo die de ahir
y que si al cap[itu]l aparexia que tornassen al S[r] Bisbe
a donarlin las gracias

Item los S[rs] Canonges Tauarner y Baco han feta relatio
de la embaxada hauian donada per part del cap[itu]l
acerca dels curats se hauian de posar a les parrochies
de Badalona, Sitges y S[t] Joan Despi suplicant li fos
seruit examinar los capellans voldrien posar a
examen y ha respost que de molt bona gana ho faria

Item se ha proposat que Argentona no estaua arrendat
y se ha resolt que lo S[r] Canonge Valen cuyde de la collecta
dels fruyts

... dels capbreus de Arenys de mar que demana lo Ar-
rendador fou resolutum que lo S[r] Canonge Valen y S[r] Canonge
... ... vejan si y hauie acte de entrega ...
Francoli ... ...
de Vrgell a ... Ant[oni] Ferrer de Arenys de mar
de la que los ne donara noticia Matia Marsal que ho
rabe ... ... Pau ... ...
... trobaran

... de las 50 ... que ha donadas lo S[r] Bisbe ...
los comissaris a donarlin las gr[aci]as

... de las vicarias que ... ...
suplicarli examine los capellans com ... ...
y que ... ... a qui apa-
rexera me ...

Item s'ha llegida vna suplica del Conuent del Carme
demanant 14 ll 10 s de correspontions los fan los an-
niuersaris comuns de tres partits y ditas ...
per los anys 70. fins a 73 y 74.

Item lo S[r] Canonge Marmo ha proposat que lo any passat
lo ... com als S[rs] ... Morell y Canonge Roig
... fessen vna noua constitutio sobre de ...
... dels S[rs] capitulars recreationis causa y
com lo any passat lo cap[itu]l ... de S[t] Joan se
oluida de prorogar los cap[itu]ls de maig com sian de
... ... dia ... que lo S[r] Canonge Roig aporta

dita nova constitutio y de nou se confirma enlos presents Capitols de Maig

Item los S.rs Canges Roig y Ferrer com i avis pera veurer si en consciencia podran los cans donar la presentia no eturna y diurna als S.r Canonge Tavarner que fara la capbrevatio dels anniversaris comuns

De la presentia del Canonge Tavarner

En lo dela justicia dels S.rs del arme fuit resolutum que s recompense ab la S.a y que si deuen que paguen que es cosa justa pagant lo que cada qual deu

En quant ala constitutio fuit resolutum que lo S.r Cange Roig se serveixca aportarla dita constitutio divendres proxim venent y se confirme

En quant ala presencia dels S.r Cange Tavarner fuit resolutum que attento que lo Cap.l se troba embarassat en esta mat.a que lo S.r Cange Tavarner veja de consultarho ab qui i ame li aparega y que ell se la prenga de la millor manera li aparexera

Die veneris 22 Junij 1674 fuit convocatum Capitulum In quo etc

Ill.e Presidens — Sala — Sans — Regenti Valen — Atxer — Maymo — Fontdevila — Capel. Sa Tavarner — Baio — Roig — Reig Junior — Texidor —

Inquo los S.r Cange Tavarner ha proposat que los S.rs Canges Sala y Maymo representaran a la Ill.ma [illegible] dels examens per las Vicarias y que responque que no podia ferso fins al dilluns proxim venent y axi que lo Cap.l resolga lo que deura fer pera servitut de las S.es fuit resolutum que se escriga als vicaris que continuen fins a que sels done altre orde

Item lo S.r Cange Tavarner ha proposat que vi home li ha offert al arrendam.t dels terçons tirant ala rectoria de argentona y ne ha offert [illegible] cents

y quaranta lliures y que lo Cap.l ordene lo que deura fer fuit resolutum que veja si lo podra arribar mes alt y si no que se li accepte la dita y se li fassa lo arrendament

Item los S.rs Canges Sala y Maymo han representat que lo qui adoba lo orga los ha fet dir per Bernabe que al orga y i haurie a fer un registre nou pera tenir tot lo compliment

Item lo S.r Cabiscol Sala ha proposat que ell ha fet fer un sagell pera escrivania de Sitges que no ni havia fuit resolutum que esta molt be lo haja fet fer y que lo envia a Sitges

En lo del orga fuit resolutum que s fassa entrar a Bernabe pera ohirlo y que segons la relatio farage pendra resolutio lo qual es entrat y ohida la relatio de dit Bernabe y se ha resolt de nou que los S.r Cabiscol y Cange Maymo vejan ab lo mestre que gasto faria y que ho reporten fara de nou y que ho reporten

Item se ha legida una carta de me Joseph Pera sastre ab la qual demana la satisfaccio del fer las capas y tern del dia de corpus y aquellas ve encarregadas als S.rs Canges Maymo y Tavarner fuit resolutum que lo S.r Cange Tavarner porte los comptes al arxiu y que [illegible] deritos y pendra resolutio pera pagar

Item los S.r Cange Roig ha aportada la constitutio que se li ordena lo Cap.l lo antecedent Capitol la qual legida se es firmada conforme esta y se ha resolt que lo Cange Fontdevila secretari la copie en lo llibre de las constitutions y que la que ha portada dit S.r Cange Roig se cuse en esta ma corrent y que lo notari ne [illegible]

Item se son porrogats los capitols del mes de maig fins lo dia de S.t Sauv. proxim venent com es acostumat

Die Lune 25. Junij 1674 fuit conuo-
catum Captum ord.m in quo ett

Joza Presidens — Sans — Massanes
Maymo — Fontdevila — Baco —
Roig — Sayol Junior — Roig Junior
Texidor — Cogons — Febrer —
Roig Senior —

In quo lo not. del vicariat ha fet relatio dela
collatio que ha feta los.r Don Luis de Joza
V.G. al d.r Joan Abadal del qual es patro lo
Cap.t fuit resolutum que se fer. der. et sol. del
seli done la poss.o dedit beneficii

Item ha proposat lo s.r Canje Roig ha proposat
que la missa de s.ta Eulalia que ha de fundar
lo escofet es parter que admete dias ha fuit
resolutum que se comete al s.r Prot.r de s.ta
Eulalia peraq vesa las obligations donara

Item lo s.r Don Ramon Sans ha proposat que
si lo Cap.t volia veni be a concordar una
causa que es guanyada per lo herede de la
capbreuatio pero que se son acceptats a la tud.
y que si lo Cap.t volia condonar la tercera
part ells pagarian las dos parts junt ab los
gastos fuit resolutum que se admete esta
concordia en la forma dalt dita

Item lo s.r Canje Maymo ha proposat que sa
lectoria seria be se fes com.o que diins tres me:
sos es lo dia de s.t Lluc fuit resolutum que
fassa y son estats anomenats los s.rs Canjes
Maymo y Fontdevila

Item lo s.r Canje Texidor ha proposat que
lo procur dels P.es del Carme lo esta instant

per a la cobranca de alguna corresponsion y que si
y hauria procurador de la capbreuatio del anniuer:
saris comuns se trauria a limpio alguns partits
que lo Convent del Carme feya y que seria be de
recompensasen fuit resolutum que se suspenga la
paga

se ha de nou proposat la mata dela presencia noc-
turna y diurna per los.r Tauarner si se li podia
donar o no per aque fassa la capbreuatio de la
adm.o dels anniuersaris comuns y de sores de hauerse
molt tractat sobre las dificultats si son trobadas
finis vuy se ha resolt que per medi de ls s.rs comissaris
vejan si trobaran capitular vulle entendre a pen:
der esta capbreuatio dels anniuersaris comuns

Die 27. Junij 1674 fuit conuocatum Captum
more solito In quo ett

Joza Presidens — Roig Senior — Alzer — Fontdevila
Sans — Sayol Senior — Tauarner — Baco —
Roig Junior — Febrer — Roig — de la nueva

In quo lo s.r Don Daniel Sayol ha proposat que los d.s
dela capbreuatio donats per los s.rs Canjes Roig mai:
y valen Sols se li habilitaren tres partidas de las
que ell hauia donadas en descarrech y que y ha
partida de Benet Corcos ha aniada una resolu:
tio presa en Cap.t als de nouembre 1653.

Item lo dit Sayol ha proposat que per la censal
que seria de dexar al s.r Don Joseph Sanana y de
que li dexa ni paga dos ca:
rrega y com del diner se li dexa
fidas als anniuersaris comuns que y a soltas
de perlas nos y com nos troben los censals
originals en poder de Soll y axi esser necessari que
lod.r Vallespi vaja deuant del s.r Canceller per a q
fassa sa solta y que per en aço y ha de hauer

alguns gastos, com y tambe que lo dr vallz ha de gastar alga cosa per algunas diligas ha de fer fuit resolutum que tant per una cosa com per altra que gaste lo que conuinga y quen porte compte

En lo del sr canget Reig per la partida de Sexanta sinch lliures de cera fuit resolutum que se li fassa bona

Item es entrat lo notg del capl. S.r Bisbe y ha llegit lo memorial dels approuats per las vicarias y son estats los approuats Guillem Nat pre del bisbat de Vrgell als dr. Pere Ester pre y a Joan Vendrell pre en Baza

Item lo sr. cange Tauarner ha proposat que lo qui hauia arrendat los fruyts de la Reta o vicaria de St. Joan despi que fins vuy no ha donat ninguna fiança si be nen ha anomenats alguns y entre altres am. Font daguer y a N. Duran de St. Joan despi y axi que resolga lo Capl. lo que se haura de fer en exa materia

Item lo dit ha proposat que del arrendament de ornamentos treba mes de i 65 ℔ dich cent sexanta cinch lliures fuit resolutum que prenga exa dita cantitat per hauer mes

En lo de las vicarias fuit resolutum que es donen luego est mati

En lo del arrendamt. de St. Joan Despi fuit resolutum que se li admeten las fiancas donas y que no donantne se prossequesca contra del arrendador com lo dret y parles disposaran

Se ha anomenat per la vicaria de Sitges am. Guillem Nat pre ab ~~que ~~~~~~~~ ~~~~~~~~~~~~~~~~~~~~~ reserva de cent lliures y no de altra manera y que en cas no tingues congrua seli esmenara[+] Per la de Badalona se ha nomenat a lo dr. Pere Ester Per la de Argentona a Joan Vendrell si la voldra y sino que sen torne a Mediona representantli que lo Capl. estimaria anas a Argentona, y en cas no y tingues salut lo tornaria a Mediona

[+] portant los ctes que tren lleals

Per lo que se ha fet comissio als srs. cangs. Tauarner y Baco pera que fassan los actes ab dits vicaris lo mes que conuinga, donantlos totas las facultats necessarias pera fer dits actes

Se ha feta diffinitio als srs. cangs. Reig y Valeri dels ctes dō nats de la capbo que foren stats deuitors ~~~~~ 392 ℔ 19

Die Jouis 28. Juny 1674 fuit conuocatum Capitulum extraordinarium In quo etc.

Vota Presidens —	Sala —	Reig Senior —	Valeri
Atxer —	Fontdevila —	Tauarner —	Baco —
Sayol Senior —	Reig Junior —	Texedor —	
Sans —	Roig —	Febrer —	Sayol Senior —

In quo lo sr. cange Tauarner ha proposat que los de Argentona manu forti han presas las claus de la Sacristia y sacrari del vicari que lo Capl. tenia en la Igla. de Argentona y com esta materia li ha aparagut esser cosa graue ha suplicat als srs. V. S. juntas lo Capl. pera que resolga lo mes conuinga sobre est fet tot lo qual resent una carta lo vicari Franceschs Via vicari que ere de ~~Badalona~~ Argentona

[Jurats y consell de Argentona]

y aixques si nay tornadas las del sacrari pero no ens pot dir misa per tenir ells las claus de la sacristia y altres cosas fins que l obligan a que no pot dir misa per falta de ornaments

Item lo sr. Cabiscol Sala ha proposat que lo mestre que acomoda lo orga demana vint dobbles per la obra del regisstre no y ha de fer pero que creu que ab dotse o catorse dobbles

Item lo sr. cange Tauarner ha proposat que quant lo Capl. arrenda la vicaria de Badalona fruyts rectoria y despres que vaca la Rectoria de Mars per la promotio feu lo S. Bisbe de Vrgell Don Pedro ~~~~~~ ~~~ ~~~ que hauia de vrgell se entrega ab inuentari tot lo que y hauia que consistia entre altres cosas en la sala de la casa vn ~~~~ ~~bres de baratatres de festa en los quals y ha molts ~~~~ de bastimes obits testaments contractes y altres escripturas y ~~~cas de papers de dita Reta., y tot lo demes es cosa que fa mes per la collecta dels fruyts, y seria be de que se veja est

inventari ~~al vicari~~ com seria entregar per quant vuy los fruyts son arrendats apart fuit resolutum que vaja lo not a pendrer la restitutio de dit inventari los S.rs Cane Valeni y que desprès se entregue lo que fa per la rectoria y lo que farà per los arrendadors

En lo de Argentona seba resolt que los S.rs comissaris delas vicarias qui son los S.rs Canges Tauarner y Baeo que prossiequescan per lo que trobaran esser de Justa y que no tenen que portarho mes al cap.l sino que

Y passen avant en tot fins al fi dels fet

En lo fet del orga seba resolt que si lo me. lo vol fer lo que seba proposat en altras begadas que no se li done mes de deu dobbles que si lo vol fer ho fassa y sino que no dexe

Die 4 julij mercurij 1674 fuit conuocatum capitulum ... in Cinquo etc.

Prior Presidens —— Sala —— Sans —— Valeni —— Terrmo —— Font de vila —— Tauarner francs —— Baeo —— Carol senior —— Carol Junior —— Cirer ~~febrer~~ Reig senior —— Reig junior —— Pinos

Cinquo lo S.r Cabiscol ha proposat que los capellans ... taren la custodia lo dia del Corpus demanan dineo y que lo dit S.r Canege Tauarner temie diner dela bolsa comuna quels pagas fuit resolutum que lo S.r Cange Tauarner pague de diners dela comuna y que se li ... manant per a pagar a dits capellans

Item ha proposat lo dit S.r Cabiscol ha proposat que la fabrica del orga se acabara per tot est mes y que aime ... de donar mes de cent dobles y que venent las administrations estar tant pobres si se podian cobrar pagar de unas 50. dobles que cobra lo S.r Cange ... dels de S.t Feliu de Llobregat y cent ... que se dexaren al S.r And.u Tauart quant ana a Madrid

Item seba proposat y llegit un paper que seba trobat que lo R.t de S.t Julia de Altura mo Baldiri Melchior olim procur dela Pia Almoyna havie cobrat de mes a mes del debitz temie firmat y vuy ab nou se troba que ha cobrat 60 ll del S.r Don franco Argent la qual partida ha cobrada lo S.r Cange Valeni y de mes a mes se fa com.o al dit S.r Cange Valeni per ço de nou cobre de dit R.t 59 ll 6 s que ha cobrada lo dit R.t de Monica ... viuda comforme un memorial que ha donat lo d.t Valls lo qual se ha entregat a dit S. Cange Valeni

En lo del orga fuit resolutum que per ara no sen pot tractar diner in promptu y que lo S.r Almoyner fassa diners ... vender ab los de S.t Feliu com ho han pagat

Item lo S.r Cange Tauarner ha proposat que la venia de Badalona ha costat 34 ll 8 s 9 per la part tocant al cap.l y las altras dos parts pagara lo S.r Don Joseph de Pinos unt ab lo gasto de menjar y que ha fet lo dit S.r Don Joseph de Pinos

Item seria legit un compte del argenter ab lo qual demana sis lliures quatre sous per ... sende Sitges fuit resolutum ques fasse manament al cantater

Item lo S.r Cange Tauarner ha proposat que lo qui havie arrendat S.t Joan Despi may havie donat fiansas qui fossen al proposit y al ultim ha offert renunciar al dit arrendament y que Isidro Serra cindien del dit arrendament y que estimaria lo de lo pendria al mateix preu pero que ... Passen lo vicari que antes ... estave

Item ha proposat dit S.r Cange Tauarner que los de ... ciriertoria ... los arrendadors dells compte Carrieu no volan dexar dos fruyts tocants al Cap.l tant de la ... com de las persons com ... e ... los ... dexant los grans per ... y que lo cap.l veja lo que si deura fer

Ento dela visura de Badalona fuit resolutu que los s.r Cange Tauarner veja de ajustarho ab lo Procurador del s.r Don Joseph de Pinos o ab altra s.a

Ento del arrendador dels fruyts de s.t Joan de [illegible] fuit resolutum que se accepte la renuntiatio del dit arrendador y que done a Isidro Serra y ques procure ab lo Vicari lo mes prest puga pera vaje al examen deuant los s.r Bisbe

Ento de Argentona se ha resolt que los s.rs canonges Tauarner y Baco comissaris enuien lo [illegible] can habilitat y que lo s.r Cange Valeri li done alguna cosa antiipada y que vejan lo que mes conuinga o escriuint al s.r Compte Carnero o donar forma ala collecta y que pujen al s.r Bisbe pera que lo s.r Pins que es la [illegible] dela gent de Argentona pera li done vna bona maneta y que tracte de aquietar aquella gent

Item se ha proposat que lo residuum del c.te dela caxa renuntiatio donats per los s.rs c.s Reig y Valeri se entregue a dit s.r Cange Valeri en descarrech dels 300. y tantes lliures

Vapibe del residuum del Compte de m.o Dalgado

Item se ha donat llicentia al s.r Cange Tauarner per anar fora Ciutat

Item se ha firmada apocha als s.rs Canges Reig y Valeri de 392 ll 9. diners que restauan a deurer a bia difinir de ... quelo Cap.l a 27. del passat los firma

Item se ha firmat apocha a m.o Dalgado de 80 ll y tantes que restaua deuent del c.te delas 6. [illegible]

Die Jouis 9. Julii 16.. fuit conuocatum Cap.m ordinarium in quo ...

Joza Bertran — Sala — Pins — Reig. Valeri
Llaymo — Font de Vila — Sayol Senior — Tauarner
Baco — Copons — Riera — Sayol Junior — Reig Jun.r
Texidor — Massanes — Hebrer —

En quo se ha firmat apocha a Miquel Suñol de 3 60 ll per lluitio de vn censal dela Vicaria de Sitges

Item altra apocha firmada a Cortelli not.s de 50 ll per lluytio de 50 ll del anniuersari comu

Item altra apocha firmada a ...

totas las quals quantitats han de seruir per acabar de ferlas 1200 ll al s.r Don Joseph Canana per lo censal li ha dexat la ... lo ...

Item han proposat los s.rs ... Sala y Cange Llaymo que seria pagar lo m.o qui adoba lo orga no trobam altre medi pera pagarlo sino es dels que deuen no obstant ... Sala y lo s.r Valles per tenir las administrations tant atrasadas que per ara no podan pagar pero axo no obstant que se ha de ... fer a taxa perque quant ... pagar sera remedi de ... lo Cap.l

Item se ha fet manam.t al s.r Cange Valeri Thesorer pera que pague al s.r Don Joseph de Pinos de 34 ll 8 s 9 per los gastos que tocan apagar al Cap.l per la visura feta en Badalona

Item los s.r Cange Llaymo ha proposat que ell ha tractat ab m.o Franch Nadal ... acerca del caiser sen aporta dela caxeta ... del benefici que obte m.o ... y que diu dit Nadal ... enviats ala sacristia y que ell lo hauia dexat en dita sacristia y que no sabe de ... dos o tres diu quin ere individualment

Ento del orga fuit resolutum que omnimament se ... la taxa de tota las administrations y que del ... dels dits capellans ... pague diners ... que si y hauia ala dita adm.o tinga pera pagar que ... Demes quant tingan ...

Enlo del calser de mo Nadal fuit resolutum que
lo S.r Cange Marimo veja ablo Inventari de la
Sacristia si lo calser y pies enlo dit Inventari
que veja de hont ha de exir al mo Nadal

Item se ha resolt que los S.rs Canges Marimo y Baco
comissaris de las Sis Concordias que collectava
mo Dalgado vejan si trobaran vna persona
de artificio volgues entender en la cobrança
dels dits fruyts sent esentmini del que ha cobrat
dit mo Dalgado

Item ha proposat que los batlle y consols de [illegible]
[illegible] a sa mag.t a quexarse de que tenian
[illegible] que se es fent y que no pot fer [illegible]
[illegible] cura y que se necessita de remey y que
de ninguna manera no es per poder servir dita
cura y que estimaran se remogues y [illegible]
posas un altre fuit resolutum que los S.r Cange
Valen[illegible] [illegible] lo que y ha acerca desta materia
y ho reportia

Item se ha resolt que sia dimecres la primera
cosa que se tracte de las Capbreuations

Item lo S.r Cange Tauarner ha proposat que lo [illegible]
de Argentona ha donat [illegible] de las missa celebr.
[illegible] y [illegible] dias de semey en la [illegible] de Argentona
fuit resolutum que dits S.rs Canges [illegible]
y Cange [illegible] per a que no [illegible]

Die Mercurii 11 Julii 1674 fuit conuocatum
Cap.m ord.m In quo [illegible]

Joan President — Sans — Reig — Valeni —
[illegible] — Fontdeuila — Tauarner — Baco —
Rosa — Cosons — [illegible] junior — Reig junior —
Febrer — Texidor —

In quo los S.rs Canges Tauarner y Baco han represen-
tat que los Sindichs de Argentona [illegible]

als S.r Bisbe acerca dels fets de Argentona y després se
conferiren ablo S.r Cange Baco y després de algunes
rahons representadas per dit S.r Cange Baco y entre
altras cosas que posava lo Cap.l vicari perpetuo en
Argentona y que de vint y sinch en vint y sinch
[illegible] de trans[illegible] sen donassen una al vicari y que
per averiguar lo que son de [illegible] se ne be de que
se enuias un capitular a Argentona per a vencer
lo que es apar a que be als dits Sindichs lo repre-
sentat per dit S.r Cange Baco fuit resolutum que la vicaria
perpetua se eregesca [illegible] se pugua donant li
part dels fruyts y que per en [illegible] se [illegible]
lo S.r Cange Baco vaja a Argentona [illegible]
lo S.r Cange Tauarner se trobara a Montornes
que los S.rs Canges [illegible] a fer car per a que
que si [illegible] importara lo [illegible] que assisten de la millor ma-
nera [illegible] los dos [illegible] en benefici de la [illegible]

Item los S.rs Canges Tauarner y Baco han represen-
tat que [illegible] se ha de tractar de la [illegible]
[illegible] y que noy ha [illegible] sinó per lo [illegible]
Vilafranca y que noy ha nots [illegible] mals [illegible]
[illegible] en Vilafranca y hauie [illegible]
entes que [illegible] Marti [illegible] [illegible] també que
[illegible] de la Capbreuatio y hauie [illegible]
[illegible] que hauia en la [illegible] del Cap.
[illegible] que [illegible] per capbreuations molt [illegible]
es persona per capbreuations
y molt apta

Item los S.rs Canges Marimo y Baco comissaris de
las Sis Concordias han proposat que hauian
trobat dos personas que entendrian a la cobrança
[illegible] y reuista dels comptes de mo Dalgado
[illegible] las personas son mo Joan Comas [illegible] beneficiat
[illegible] de S.ta Eulalia y mo Felip [illegible]
[illegible] Sindicat y també beneficiat [illegible] y do-
nara ser franca a mo Viceus Massanet [illegible] y
beneficiat [illegible]

En lo del noto dela capbrevatio de Vilafranca y Sinadren per ella fuit resolutum que s'eis done amo Joseph Sabater pre y am.o Marti noto aventat y antre ab los pattes dela millor manera sia en benefici dela Sga y que per effecte se'ls escriga a tots dos peraque se conferescan en esta Ciutat per ajustar los pattes

En lo delas cobrancas delas Concordias se ha resolt que's done a m.o Joan Tomas p.re Capella dela capella dela S.ta Eulalia

Item ha proposat lo s.r canonge Atxer que a serca dels debats y questions dela precedencia dela Deposit p.o que tenen los ab Magarola trovantse conseller y que sin ha de intentar causa acerca desta materia y que la Religio de s.t Benet ajudara a b los gastos fuit resolutum que lo dit canonge Atxer cuyde de esta materia

Item ha representat que un any de dos rentas que's deuia al hereu de Don Miquel de Boxados un any que dexa de cobrarla fuit resolutum que's paguen a qui sia presentara lo benefeciat de cors y que si es mo ... sarau ... residint al Palau per la que se ha fet manant als canonge Valen peraque se pague

Die veneris 13. Julij 1674 fuit convocatum Capitulum ord.m

Rero senior Presidens — Sans — Valen — Marimon — Vilaltella — Tavarner — Baco — Sayol junior — Por... — Rero junior — Roig — Tenidor — Febrer

In novo ... cang.e Tavarner ha proposat que ...

Una carta de orriis del arrendador del Terç de Sarriera dient que alli no y ha ningu cuyde de collectar los fruyts y que ell no podia collectarlos sens que v.s nos veja qui collecte los del Cap.l y que lo Cap.l vol que ell collecte pagant los treballs que lo dit arrendador de Sarriera ho fara y axi que o dit arrendador de Sarriera ho collecte o el ... capella qui esta alli

Item lo s.r dr. Valencia ha presentat un compte del que se li esta devent que son 110 ll.

Item lo s.r cange Valen ha representat que ... ere content a Badalona per fer ... ... los rimentari de m.a de m.o Vinyes olim vicari y a haver degasto 4 ll 14 y que se li pagan ...

En lo de orriis fuit resolutum que se dexa en la bona directio del s.r cang.e Baco

En lo del memorial del s.r dr. Valencia que lo s.r cange Valen lo mire

Item se ha proposat ab quins pattes se fara ... procura per las de Concordias amo Joan Tomas com se resolue lo Cap.l proxim passat fuit resolutum que los s.rs comisaris delas concordias qui son los s.rs canges Marymon y Baco vejan de quin modo se podra fer sentne un pater y quel aporten per lo p.r Cap.l

Die 18 Julij 1674 fuit convocatum Capitulum ...

Roca ... — Sans — Valen — Atxer — Marymon — Vilaltella — ... — Roig — Sayol — ... — Sayol junior — Rero junior — Febrer — Rero senior

In novo ... canonge ... Atxer y Valen ... representat que havian ajustats los pattes ab lo capbrevador ... Sabater ... de Vilafranca que havian ... los pattes conforme ... que ... lo not ...

Item los s.rs ang.s maymo ha representat que havent tractat ab los s.rs [illegible] tots los com[illegible] de las concordias y [illegible] que [illegible] ab mo [illegible] quels [illegible] comministrar per procurador que seria millor de que los [illegible] arrendam.t [illegible] es [illegible] de esta manera [illegible] tenta [illegible] carne las 400 ll. [illegible] pels quals [illegible] ab los [illegible] se son llegits

Item los s.rs ang.s [illegible] Maymo [illegible] que [illegible] una [illegible] conferencia entre los [illegible] de s.t Benet [illegible] acerca de la [illegible] pretenen los [illegible] se troban concellers [illegible] a [illegible] y que [illegible] de certs procura[illegible] ab [illegible] que com [illegible] creu se portara be

Item se ha donada llicencia al s.r Don Ramon San[illegible] per anar fora ciutat recreationis causa

Item [illegible] de Vilafranca fonch resolutum que se aguarde la resolucio de [illegible]

Item [illegible] que [illegible] [illegible] lo acte de arrendament [illegible] Item [illegible] fonch resolutum que [illegible] [illegible] com demanau

Item se ha llegida una [illegible] donada per [illegible] Trullas contenint en ella lo demanar [illegible] sorta contra la [illegible] de una concordia [illegible] [illegible] Trullas acerca de oblig.o [illegible] Trullas al [illegible] la [illegible] beneficii [illegible]

Item se ha llegida altra [illegible] donada [illegible] llorera [illegible] de Montorns contenint [illegible] ang.s [illegible] ha [illegible] la s.a un benefici que ha mes de 200 anys [illegible] incorporat [illegible]

y [illegible] lo cap.l com [illegible] Patro que es de la Rectoria [illegible] la causa ab lo s.r Don [illegible] de Sosa Vicari [illegible] y esperan ab la intercessio espera lo bon exit della

Item los s.rs ang.s Reig ha proposat que lo que [illegible] capitols de las concordias [illegible] de la concordia del mes de febrer y [illegible] en Vilafranca [illegible] censos y que [illegible] en Vilafranca [illegible] [illegible] alguns [illegible] resolutum que lo s.r Don Ramon Sans [illegible] que se [illegible] va a Vilafranca [illegible] de Montornes y que [illegible] veurer ab los [illegible] de Montornes y que [illegible] de [illegible]

Item [illegible] del s.r [illegible] Vicari del [illegible] resolutum [illegible] correr la justicia

Item [illegible] de Montornes [illegible] resolutum que se deixe correr la justicia

Item se ha [illegible] al [illegible] ang.s Valen [illegible] al cap.l [illegible] contra [illegible] [illegible] concordia [illegible] de [illegible] de [illegible]

Die 20. Julij 1674 fuit convocatum cap.m

Sosa President — Reig — Valen — Maymo — Fontdevila — Capol [illegible] — Capol [illegible] — Febrer — Roy — Reig Pavia Sepidor

[illegible] se ha llegida dos cartas la una de ls. Cabis[illegible] ab lo Almoyner que es troba en [illegible] la qual conte que alli [illegible] dels arrendadors [illegible] de [illegible] Robert y Vidal del Reig [illegible] ciutats [illegible] deuen lluismes y que voluntariament [illegible] comparegut y [illegible] [illegible] quatre [illegible] firmats [illegible] que [illegible] demanats [illegible] fer y que [illegible] a demanar [illegible] per lo que ha [illegible] en esta materia

... quela causa del acrehedors la troba
ab un tant ab ajust y que veu fins ara no y es-
tan los animos molt discordes enque se trobin
Y que tambe ha tractat lo dela capbreuatio
Y que creu tambe sen tracta lo que desitja
It. tambe avisa que ey arribat lo sindich
de Madrid Ant. N. [illegible] y que no obstant
ha fetas dilig.s y no ha pogut saber esta
la altre causa des [illegible] de Madrit a la
qual dona avis com se havia donat memo-
rial ala Reyna nra s.a per part dels [illegible]
y que lo havia remes al Consell Supremo lo
qual vist los mana demanar informe
Item lo sr. Cange Vaceni hage fet relatio del
[illegible] donats per lo sr. Dr. Valencia que impor-
tan 11744

En lo dela carta del sr. [illegible] fuit resolutum
que en lo dels lluhismes tasia [illegible] nra acostu-
mada de partho tot en sa ma tot lo de-
mes

Y que lo sr. Cange Mayno vaja al sr. Canceller
y li diga que los desitjes [illegible] tener altre
informe y que V.S. se servesca dir que lo Capt. ha
de fer alg.a dilig.a a Madrid y que se responga
al agent del Capt. [illegible]
Item feria fet manament al [illegible] e [illegible]
cantitats de 11744 al sr. Dr. Valencia

Die lune 23 [illegible] 1674 fuit convocatum
Capitulum in quo ett.

[illegible] Presidens — Reig Senior — [illegible] — [illegible]
Mayno — Fontdeuila — Sayol Senior — Sayol Junior
Reig Junior — [illegible] — [illegible]

[illegible] lo sr. Cange Mayno ha demanat [illegible]

per lo sr. Cange Reig que hen es anat a Tarragona
fuit resolutum que se li done

Die [illegible] 30 [illegible] 1674 [illegible] fuit convocatum
Capitulum in quo ett.

[illegible] — [illegible] — [illegible] — [illegible]
[illegible] — [illegible] — Bao — [illegible]
Reig Junior — Texidor —

[illegible] Mayno [illegible] fet relatio dela embaxada
[illegible] Canceller acerca dela que
[illegible]
[illegible] y que lo sr. Canceller [illegible]
[illegible] donarse gena [illegible] Capt. [illegible]
[illegible] que les remetria y [illegible]
[illegible]

[illegible] resolutum que los qui vindran a firmar
la venda per raho de lluismes que [illegible]
conformitat capbreuia lo Cange Fontdeuila [illegible]
[illegible] sagrament y homanatge [illegible]
[illegible] que mes dir de convenientia

gero cap.l y que lo vican de ites, dea ayde
l s.ta Creu de Mayo a s.ta Creu de 7bre Espa
sio cada dia

En lo de Argentona fuit ... item ...
Canonge Bas que lo s.r Ribe y ...
... representat al Cap.l y que sis ga
... 400 ... tractant ...
lo vicari perpetuo y que ...
...

... del manament fuit resolutum ...
... de ...

item lo Canonge ...
que en la casa que ...
... que molt ...
... Canonge ...
... y en ...
que de voluntat ...
senyoria ...
... estimarian que lo Cap.l ...
... de 100 ...
... alguna ...
fuit resolutum que ...
... de ...

item ...
... de ...
...
...
...
item que per a lo s.r Capitol ...
men de Cant

Die 3. Aug.ti 1674 fuit conuocatu ...

... Presidens — ... — ... — Vaien — ...
... — Carol Senior — Bas — ... — Roig
Reig Senior — Feber —

... lo s.r Canonge ...

romi Ribes ... de hauer de menester 2000 ...
a censal pera collocar una filla y que ... lo Cap.l
... que ell se obligara ...
y que ... es cosa segura

item los s.rs Canonges Jaume y Bas han fet relatio de
la embaxada donaren al s.r Ribe acerca dels de
Argentona per lo dela Vicaria perpetua y tractantse
la mat.a ... lo s.r Ribe que ... aparexia que se li
hauria de donar al vicari perpetuo 500 ... y ...
... de ...

item lo s.r Canonge Sala ... ha fet donat
un Compte de que se ha gastat per la anada de
... executio de ...
... la qual importa 89 ...
... a Cap.l ... de ...
...

item lo s.r Don ... de ...
... ha entregada una carta ...
... de Roma dels 29. ...
... de la qual ...
Roma y del estat dela causa ...
fuit resolutum que los dits s.rs Comissaris ...
pongan

En lo del censal que demana lo s.r Don ...
fuit resolutum que los s.rs Comissaris ...

Fr...

En lo dela embaxada del s.r Ribe ... a Vicaria
perpetua de Argentona fuit resolutum que attento
... se comensaua per esta seria ...
... axi que se dispensas per ara y ... que ...
... Comissaris passan ... vicaria perpetua
... que ... se fassa vicaria perpetua ... de
Argentona y que per estas materias ...
... Compte Carrera

Item se ha fet manament al S.r canonge Baco
al 10 o 6 ser agastos fen ablot canonge Sitxer
lab.a vegada y anaren los dos

Item ha proposat lo S.r canonge Baco que alguna
de los arrendadors dels
Vilafranca ... lo ha dit que anaster
omple Carrera ... partir los grans antes ...
... Major causa que lo ... portat ...
... partida de gran fuit resolutum que
... partescan ...

Item se ha tinguat examen de cant y se ha fet ...
... al S.r canonge Reig y es entrat a examinar ...
mo Batista ... entonador ... Roca
clergue y son estats admesos los dos ...
... y Roca ... beneficiats

Die Lune 13 Aug.ti 1674 fuit convocatum
Capitulum ord.m Inquib eq...

Roca President — Sala — Sans — Reig senior
... — Sitxer — ... — ...
Baco — Reig senior — Texidor — Roig —
febrer —

Item ... Sala ... relatio ...
... carta ...
... lo procura que no ...
... fuit resolutum ...
... al S.r ... Morell ...
... revocatio ...
esta revocatio ...

Item lo ... Sala ... ha proposat que
la semmana passada tenint consell general los de
Sitges en la sala del ... y essent se juntat ...
... de sa Mag.t ...
... Campana ...
... Duran ... dels ...
... dit ... Duran ...
... fuit resolutum que los ...
... Sitges ... informations sobre ...
... y que ... si acas podria cobrar alguns ...
mes en lo entretant estara en Sitges y ...
... lo Assessor ... enviar ... y ...
... sindicat ...
... quantitats ...
Item ... canonge ...
... Sitges ...
aquella ... de Sitges

Item se ha llegida una suplica dels ...
demanant ...
... fuit resolutum ...
... canonge ...

Item se ha llegida una suplica demanant al ...
... Badalona ...
... fuit resolutum ...
... que no ...

Item ... arrenda
... Marti Carrera ...
... grans ...

Die vigesimo 17 Augusti 1674 fuit convocatum
Capitulum ordinarium In quo etc

yo a Pegraens ... Ferrer ... Riscenior
Valen ... Ates ... Maymo ... Fontdelria
Savol Senior ... Baco ... Rog ... Regi senior
exidor ... Savol Junior ... Ferrer

... lo Sr cang.e Mayme ha proposat que lo mes del orga ha acabat la obra del orga y que seria de ... manament al dit ... de ... cinquanta dobles per acabar de pagar la dita obra al dit mestre y tambe demana ajuda de costa ...

Item lo Sr cang.e Baco ha fet relatio de la ... da ha donada en ... del ... cang ... a ... aneellier a cerca del informe de Sitges y ... que ... y que no si pendria resolutio fins la semmana ... y que no si pendria ... entrant y ... interim que donen los memorials als Srs del Consell y que vistos si aey y haure cosa que ajustar ell ... en ...
sentarios

Item se ha llegida una suplica donada ... sindics de la vila de Sitges ... manant remissio de alguns anys de aquell cens de cent lliures de cens que ... cada any ... del Cap. de dita vila de Sitges ... foren peraque ab elles pugan ... dit forn que esta espatllat desde lany ... a ocasio de las guerras

Item se ha llegida una suplica donada per ... soler viuda ~~donada~~ demanant la gra de ... ... de dos pessas de terra ... acensats ... terra ... comoditats comprados que la necessitat ... en haver de vendre dites ... pessas de terra

En lo ... de ... orga fuit resolutum que se fasse lo manament al dit ... de les cinquanta dobles que les pague al Sr cang.e Maymo y en quant a donarli cosa per lo viatge que se acontente de que se li ha donat per adobarlo

En lo de la embaxada donada per los Srs cang.es Baco y Rog fuit resolutum que donen los memorials ... del Consell y que quant ... a ... informe ... que se enviin los memorials als Srs del Consell ... Madrid

En lo de la suplica de Sitges fuit resolutum que ... no esta ... que ... que ... que desan

Item se ha donada la presencia a ... cang.es ... Maymo ... Daniel ...

... se ha resolt de que fassa una comissio a dos ... caps capitulars peraque vajan a informar als ... Consell y son anomenats los Srs cang.es Baco y Rog

Item se ha resolt que lo Sr cang.e Maymo prenga ... peraque ... si esta ven ... modat y que ... relatio al Cap.

Item se ha resolt que ... de Cap. ... donar la ... Dilluns proxim vinent

En lo de la ... de ... se ... que no ... que ...

Die 20 Augusti 1674 fuit convocatum Capitulum ordinarium In quo etc

... Pegraens ... Ferrer ... Valen ... Fontdelria ... Baco ... exidor ... Ferrer ... Rog

In quo se ha llegida una suplica donada per ... me ... demanant lo establiment de ... cavallos ...

son al carrer den [illegible] ço que [illegible] passa [illegible]
dels censos atribuats que son de una [illegible]
obligant a pagar aquells unas casas que te en
dit carrer [illegible]

Item lo Sr. Canonge Fontdevila ha proposat que
lo Sr. Valles demana licencia per a fer enco-
dernar uns capbreus descodernats [illegible]
de carta [illegible] seran estan en una for-
ma fuit resolutum que no fassa y que se li
passa en compte lo que gastara

Circa dita licencia donada per [illegible]
fuit resolutum que es comete al Sr. Canonge [illegible]
[illegible] y [illegible] [illegible]
[illegible] [illegible]
Item se sa [illegible] lo compte del [illegible] que [illegible]
[illegible] y trebanat lo orgue que importa [illegible]
[illegible] poch mes o menos

Item lo Sr. Canonge [illegible] ha proposat que [illegible]
que lo cap.l [illegible] encomanat la cobrança que [illegible]
[illegible] de [illegible] de [illegible] que [illegible]
perquant [illegible] declarat a la audi[illegible] y que [illegible]
be a que cobrar de m.r [illegible] que [illegible]
la peça de terra que esta obligada a pagar [illegible]
[illegible] y que seria be de que se tornas [illegible]
[illegible]

Item lo Sr. Canonge Vallen ha demanat licencia per ana
a dir lo offici a St. [illegible] lo dia de la festa de [illegible]
St. [illegible]

Circa del compte del [illegible] [illegible]
que es cometen al Srs. comissaris de l'orgue

Circa del Sr. Canonge [illegible]
[illegible]

Circa la licencia del Sr. Canonge Vallen [illegible]
[illegible] y que [illegible]
[illegible]

[illegible] quo fuerunt canoci in margine [illegible]

Jaume Sans Bergues, [illegible] Atxer, Maymo [illegible], Baco, Roig [illegible], Sivol junior [illegible] Fabrer.

[illegible] en capitol [illegible]
[illegible]
[illegible]
[illegible] de 320 [illegible] de [illegible] Sant de
[illegible]
[illegible]
[illegible] altar mayor [illegible]
particular [illegible]
[illegible] que [illegible] fabricar
[illegible] que molts anys [illegible] fer altres fundations
[illegible]
[illegible] al M.t Ill.e Capitol [illegible] licencia
que [illegible] en lo offici maior cantar [illegible]
[illegible] de sa vida [illegible]
[illegible] officii perpetuo [illegible]
[illegible]

[illegible] de [illegible] dels comissaris [illegible]
[illegible] dos cartas del [illegible] Marell [illegible]
[illegible]
[illegible]
[illegible]
[illegible] las cartas del [illegible]
[illegible] en capitol.

[illegible] donada [illegible] Roquer [illegible]
[illegible] en orde al sequestro [illegible]
[illegible] Camller [illegible]
[illegible] sequestro que [illegible]
[illegible] Vaga [illegible]
[illegible]
[illegible]
[illegible]

Llicensia als PP. de St Feliu Neri de pendrer Terreno de Monjuich

... en dijous de ... Joan ... Antoni ... a ... y ...

Item se ha resolt ... Monserrat ... poder pendrer ... terreno ... del altar de ... demana en la iglesia del St Feliu Neri ... gratis ... de Monjuich lo que sera menester ... quant ha resolt que los ... obrers ... miren lo ... menester y ... com no sie en perjudici del ... portar com ... ... Verany ... capellas

[illegible]

[illegible]

... attento que ...

[illegible]

quant als que ... los de ... de ... per ... mes ... que resulta quant ... los ... que ... tot lo que ... bo ... que ... de pagar los ... de la ... de ... del mestre ... pendrer ... albarans ... ninguna persona ... de ... albarans de ... y que ... com ... com sera ordenat a dit ...

Die Veneris 31 augusti 1674 ...

Josa[l] 1. Sans — Reig — Valeri — Ferrer — Maymo — Sayol — Baco ... — Reig ... —

... Maymo ha proposat estar resolt de ... a Roma ... Visitar las Iglesias y limina apostolorum y ha demanat que lo mt Ille. ... una commissio per ... de ... ha ... que los ... Maymo ... ... de ... de Capas que ha ... los ... que ... la quantitat que ha pagat ... en ... per ... anticipent y ... acostumat.

Item se ha resolt ... Maymo ... a ... grandesa ... per tots anys en ... en lo mes de Maig que ... Vinent ... del ... de St. Agusti ... altar que ha donat dit ... Maymo a la dita Iglesia ... aquell ... de la terra

Item se ha resolt que ... escola de ... de grana no ... de ... ni en altre qualsevol ... que reste en ... com ... ordenat.

Item se ha resolt ... Bisbe de ... en resposta de ... a la ... com demana ... del Veneratt Fr. Pedro ... de la Religio ... minicana ... del convent de ... de ...

... 3 septembris 1674.

Josal 1. — Sans — Reig — Valeri — Ferrer — Maymo — Josa — Baco — Sayol — Gilbert — Reig —

... instaram un paper ... de la ... de ... al ... Ludovico ... de grana ... que ... del ... que ... per ... de ... que ... dijous de ... ordinaris de St. ... y ... conformitat al ... de tornar ... del ... que ha ... que ... de ... dit ... ment

... resolt ... la quantitat que ... de ... Ordana y Duran ... del ... que ... a quant al que ... de ... Ordana ... de ... que ... dits ... Francesc ...

Item ... Maymo ... de capas ... quantitat ... de la ... de ...

Ítem [illegible] ha proposat que [illegible] ordinança de [illegible] de [illegible] Tomeu de Botti que aquell se entre que a [illegible] que [illegible] [illegible] ... Formiach que [illegible] las restas de terra obligadas y conforme aconsella m[illegible] [illegible]

Ítem lo Con[illegible] Lluís de Sora ha representat a[illegible] [illegible] ha succehit al alcalde [illegible] misèria y que es de entir que es millor [illegible] a[illegible] alguna mòdica cantitat, e ha resolt [illegible] lo Con[illegible] Don [illegible] Lluís ho ajuste com millor poder[illegible]

[illegible] 7 [illegible] [illegible]
vocatum [illegible]

[illegible] [illegible] — Sans — Reig [illegible] — [illegible] — Alay[illegible] — Fontdevila — Baco — [illegible] — Capons — [illegible]

[illegible] sats los [illegible] [illegible] [illegible] [illegible] [illegible] [illegible] [illegible] Don [illegible] de [illegible] [illegible] enviat [illegible] Don [illegible] [illegible] [illegible] [illegible] que [illegible] [illegible] a [illegible] que [illegible] Sena be donarne [illegible] [illegible] sollicit [illegible] Baco [illegible] [illegible]

[illegible] ha proposat [illegible] que [illegible] [illegible] guerra [illegible] [illegible] que se fere [illegible] sello y que [illegible] [illegible] acabadas [illegible] [illegible] [illegible]

Ítem ha proposat dit s[illegible] V[illegible] que no [illegible] [illegible] de tant [illegible] dita [illegible] una [illegible] [illegible] demana [illegible] [illegible] [illegible] [illegible] [illegible] dona [illegible] [illegible]

Ítem [illegible] proposat [illegible] que lo dit [illegible] Felip que y [illegible] [illegible] [illegible] de [illegible] [illegible] [illegible] [illegible] se trobar [illegible] [illegible] manam[illegible] de dita [illegible] fassa manam[illegible] com [illegible] [illegible]

Ítem [illegible] ha proposat que [illegible] que [illegible] los [illegible] [illegible] comuns [illegible] [illegible] [illegible] [illegible] [illegible] acomoda [illegible] [illegible] [illegible] [illegible] [illegible] que [illegible] ajusten los [illegible] [illegible] les [illegible] com los [illegible]

Ítem se ha proposat que [illegible] [illegible] [illegible] [illegible] [illegible] [illegible] [illegible] [illegible] [illegible] [illegible] [illegible] [illegible] y [illegible] procurador [illegible]

[illegible] [illegible] elecció nemine discrepante [illegible]

[illegible] [illegible] [illegible] benefiçiat de [illegible] [illegible]

Die lunæ 10 7[illegible] 1674 fuit convocatum [illegible] [illegible] [illegible]

[illegible] — Sans — [illegible] — [illegible] — [illegible] — Baco — [illegible] — Febrer —

[illegible] [illegible] [illegible] [illegible] [illegible] de com[illegible] [illegible] [illegible] [illegible] [illegible] [illegible] [illegible] f. 3 [illegible] [illegible]

[illegible] entrat [illegible] ha [illegible]
[illegible] estaria vacant y que [illegible]
[illegible] se esperaria [illegible] que lo Capl. [illegible]
[illegible] capella [illegible]
[illegible]
per quant fara gran falta ala [illegible]

Item [illegible] llevada [illegible]
[illegible]
[illegible] donar [illegible]
[illegible] 4. [illegible] que [illegible]
que [illegible] entre [illegible]
[illegible] error [illegible] que [illegible]
[illegible] entre [illegible]

Item ha proposat [illegible] dels anniv.s [illegible]
[illegible] lo qual ha [illegible] en ma [illegible]
[illegible] resolt que fossen los parts [illegible]
[illegible] fuit resolutum que [illegible]
25 [illegible] y [illegible]
[illegible] dela [illegible]
[illegible]

[illegible] pesat [illegible]
[illegible] per a [illegible] llevar [illegible]
la bossa comuna y que [illegible]
[illegible] Dor. [illegible]
[illegible]
[illegible] seguir [illegible]

[illegible] elegit [illegible]
[illegible] Carrera demanant que lo Capl. [illegible]
que lo [illegible] se esposat en los [illegible]
no seria ad [illegible] Marti Carrera [illegible]
[illegible] com [illegible] fuit resolutum [illegible]
[illegible] dela Alaba. [illegible]
[illegible] [illegible] personas idoneas [illegible]
[illegible]

En lo dela [illegible] pera llevar [illegible] y per [illegible]
dels anniv.s comuns fuit resolutum que [illegible]
al S.r Can.ge Texidor com de [illegible]
[illegible]

Die 18 [illegible] 1674 fuit convocatum
[illegible] in [illegible]
[illegible]

Joza Presidens — Sanz — Roig — Valls
Maymo — Fontdevila — Bas — [illegible]
Roig — Roig Junior — Ferrer — [illegible]

[illegible] Don Lluis [illegible] que [illegible]
que lo [illegible] designa que [illegible] dels minyons que van a ensenyar [illegible]
y escrivir [illegible] los mestres de Ciutat [illegible] vagadament anassen a confessar y los
que fossen aptes la comunio [illegible]
la comunio y que cada [illegible] del
mes se [illegible] per los [illegible]
[illegible] desta Ciutat y que ne ha
[illegible] de venir tots a un [illegible]
Catedral y que lo Capl. elegis [illegible]
[illegible] pera fer [illegible] funtio
[illegible] per aquella dia de [illegible]
[illegible] confessors ordinaris dela [illegible] que [illegible]
demana del Capl. fuit resolutum que [illegible]
[illegible] tant santa que [illegible]
[illegible] ne [illegible] y [illegible]
en [illegible] tots [illegible]
ordinaris dela [illegible] y que [illegible]
lo demanava [illegible] y que [illegible]
en lo Capl.

Die 24 7bris 1674 fuit convocatum
Capitulum extraord. in quo etc.

Joza President — Rexi senior — Valeri —
Atxer — Maymo — Fontdevila — [illegible]
Baco — Roig — Rexi junior

[illegible] lo S. Maymo ha proposat que tenint [illegible]
comissio del [illegible] alter que demana mo Puigsech [illegible]
[illegible] de la tapa de son benefici [illegible]
[illegible] menor y que [illegible]
[illegible] y que nos
[illegible] Puigsech lo vol demanar
[illegible] y [illegible]
per via de justicia
Item [illegible] la procura del [illegible]
[illegible] sobre lo pendre [illegible]
[illegible] comuns
Item se ha [illegible] Rexi altra parte [illegible]
Fontdevila que com [illegible]
per la capbrevatio dels [illegible]
[illegible] restitucio [illegible]
[illegible]
en [illegible] dicendo [illegible]
[illegible]
[illegible] S. Tavarner fuit [illegible]
[illegible] ab una limitacio que hage [illegible]
[illegible]
[illegible] en dita parte
[illegible] del parte [illegible] formas [illegible]
[illegible] admeter [illegible]
y que sera [illegible]
Item [illegible] una carta [illegible]
de las rendas de Argentona [illegible] carta [illegible]
[illegible] Valeri [illegible] donar [illegible]
[illegible] fuit [illegible]
[illegible] comissio [illegible]
[illegible]
[illegible]
[illegible] circumvehines [illegible]
alguns altres [illegible]
que cada [illegible]

[illegible] y que mo Isidro Ferrer tingue [illegible]
[illegible] ab part de si per arrendament [illegible]
[illegible] sera poder cobrar [illegible]
[illegible]
que se [illegible] Capdevila [illegible]
[illegible]

Item se ha llegida una carta dels S. Canceller de [illegible]
[illegible] corrent acerca dels grans de ordi y civada
tenen los arrendadors dels S. Marti Carroca de
[illegible] que lo Cap. [illegible] de dexar correr
esta mat.a no interposarnos sino que dexas de
fer instancias [illegible] mata y que dexe obrar
las instancias de Don Franc.co Montserrat
[illegible]
Item se han [illegible] de [illegible]
desde Sitjes [illegible]
dels [illegible] y que [illegible] de 100 [illegible]
Francisco [illegible]
com [illegible]
lo interes del forn de Sitjes
fuit [illegible]
[illegible]
[illegible] de la carta del S. Canceller [illegible]
[illegible] la mat.a
Item [illegible] una carta del [illegible] Saragossa
[illegible] de com [illegible]
Cap. [illegible]
contra [illegible]
[illegible]
dedita [illegible]
[illegible]
[illegible]

Die 28 7bris 1674 fuit convocatum Capitulum ord.
in quo etc.

Joza President — Sans — Rexi senior — Valeri — Atxer — Maymo
Fontdevila — Tavarner — Baco — Cagons — Rexi senior
Ferrer — Roig —

In quo lo S. Canc. Tavarner ha proposat que trobantse vacant
La Rect.a de Aviny[o] en mes ord.ri y essent comes de patronat del Cap.

y com se ~~de~~ fets los examens que bene be que se ordenas als Arxiuers [illegible] pera dilluns aporten lo llibre ~~al torn~~ de las Rectorias fuit resolutum que dits Srs Arxiuers porten dit llibre pera tornejar la certa y que per en aço se coniuide Capl.

Item se ha lleyda una requesta que se ha donat als arrendadors del Tercer de Carriera en Argentona y [illegible] Tauarner altre del comissari y ell fet ya representat que tambe sia be de que dita requesta se ha de presentar als Compte Carriera y que se ~~[illegible]~~ ha de fer procura [illegible]

Item se han de nou llegits [illegible] partes donats per lo Sr. Cange Texidor sobre la procura dels anniuersaris comuns

Item lo Sr. Cange Valer ha representat que mossen [illegible] Ferrer pre beneficiat desta Sta. Iglesia haure donat lo [illegible] Lluador del censos de Taya y altres parts los quals [illegible] importan 15tt [illegible] y dit Ferrer ne dona 15tt 7 ß 6. [illegible] dit Ferrer lo arrendament desde Març proxim [illegible] que si vol lo arrendament [illegible] atrassat que no [illegible] passat en auant y que [illegible] procura sino que capbreue

En lo de la requesta dels arrenda[dors] de Argentona fuit resolutum que se fassa procura al [illegible] de Dorrius [illegible] solutum ~~[illegible]~~ beneficiat [illegible] de Gerona pera que [illegible] y ~~[illegible]~~ presentarlas al Compte Carriera

En lo del Cange ~~Fontdeuila~~ Texidor fuit resolutum que se li fassa la procura ab [illegible] partes que ha donat

Item lo Sr. ~~Don~~ Ramon Sans ha proposat que ell tractant en Vilafranca ha ajustat ab lo notari de la capbrevatio de la vila y territori de Vilafranca los parts al [illegible] ell feya dificultat ab que se li poden admetrer

Item lo Sr. Don Lluis de Oza ha proposat que [illegible] de las vicarias de Sitges, Badalona y St. Joan Despi [illegible] cosa que en contrari se deuen de fer [illegible] pera que a vista dellas los de Argentona se aquietaran

Item se ha llegida una carta de 25. 7bre proxim passat ab la qual dona raho de algunas cosas [illegible] de aquella cert y que los Srs Don Ramon [illegible] Dalmau de Cogoy y Cange Texidor diran lo que hauran succehit a serca de una crema y que desitja seruir al Capl. en tot lo que se li ordenara

En lo dels partes de Vilafranca fuit resolutum que los [illegible] se admeten y que luego se cobra la capbreuatio de Vilafranca [illegible] esser de conueniencia

En lo que ha proposat lo Sr. Don Lluis de Oza acerca de las vicarias perpetuas que los Srs Canges Ateer y Baco comissaris no dexan de ajustarlas lo mes prest se puga y que ho aporten en lo Capl.
En lo dels Sr. Cabiscol fuit resolutum que fassa dilligencia ab lo de las cremas y que en lo de la capbreuatio general fuit resolutum que veja la causa que hauri introduida [illegible] acerca de la capbreuatio general a la Aud[ienci]a y que consulte [illegible] ab lo Sr. [illegible] del que resta [illegible] cobrador de la vila de Sitges y que ho [illegible] als [illegible] [illegible] li aparega

[illegible] 1614 fuit conuocatum Capitulum [illegible]

[illegible]

[illegible] — [illegible] — Sorr. —
[illegible] — [illegible] — Baco —
Maymo — Fontcuberta — Tauarner — [illegible]
Coma — Vila Senmor — [illegible] — [illegible]

[illegible] lo torn de las Rectorias [illegible]
[illegible]
[illegible]
[illegible] [illegible] altre del [illegible]
[illegible]
[illegible] de la [illegible]
[illegible] de maig de 1613 [illegible]
de [illegible] de 1610 — ab que tirades la [illegible] 783tt 1 ß
fat [illegible] lo dit Cange Maymo [illegible] dits comptes [illegible]
[illegible] que se fassa una com[issio] [illegible]
[illegible]

Diffinitio
Item se ha llegit una nota [illegible] a donada [illegible] Don [illegible] quel [illegible] y [illegible] a la [illegible] mana un censal de preu de 1000tt y donara [illegible] en special obligacio los ~~[illegible]~~ delmes y fruyts reb en [illegible] de las altres parts [illegible] quals [illegible]

oo rrats ab vn censal de pensio de 75tt 10 s 6 y dels dits de tres y demes fruits senhalen de arrendament 180tt

item los senyor Dor Ramon Sans ha proposat que lo procurador que ha de fer [illegible] en Vilafranca [illegible] una terra [illegible] vendrer [illegible] y que [illegible] lo Capitol [illegible] per un real per [illegible] fuit resolutum que [illegible] la meitat [illegible] que se li fassa gracia dela meitat

item los senyor Cange Maymo ha proposat que estimar a [illegible] 783tt 4 s de aquelles mil lliures que ha de pagar lo senyor Cange Texidor per la [illegible] fuit resolutum que los senyors [illegible] y pague de dites 1000tt

item ha proposat lo senyor Cange Atxer que [illegible] demanava 1000tt a censal [illegible] [illegible] fuit resolutum [illegible]

item en lo del censal de [illegible] que se li dexe

item se ha resolt [illegible] censos [illegible] y altre [illegible] item se ha resolt arrendar [illegible] Ferrer [illegible] que volia arrendar [illegible] Valeri [illegible]

Die 8. 8bre 1614 fuit convocatum Capitulum [illegible] in quo etc.

Sa Presidens — Reig senior — Valeri — Atxer
Maymo — Font de Vila — Baco — Roig — Reig junior
Febrer — Texidor — Sans —

[illegible] los senyor Don Lluis de [illegible] que [illegible] dela capella [illegible] que en dias passats [illegible] que convocar un [illegible] [illegible] cantona [illegible] per a acompanyar un albat [illegible] y [illegible] [illegible] y [illegible] als Capellans de [illegible] dita [illegible] anava que la comunitat [illegible] tota dela seu [illegible] anar cosa molt perjudicial per la capella [illegible] desta [illegible] per lo que suplicava al Capitol [illegible] voler y empararla dita capella y [illegible] que convinga per lo bon exit desta capella

item los senyor Cange Maymo ha proposat que ell estava de partida per anar a Roma a guanyar lo Jubileu del any sant y que estimaria del Capitol [illegible] dels dos mesos de est any y altre dos mesos del any qui ve y misas [illegible] [illegible] nete fuit resolutum que se li done com demana y que essent en Roma [illegible] se trobara camí per a que se li puga donar tota la [illegible]

item los senyors Canges Atxer y Baco oïdors de comptes han fet relatio dels comptes [illegible] donats [illegible] temps que fonch almoyner los quals han importat [illegible] que queda deuent 106tt 12 s 0 [illegible]

item los senyor Cange Reig ha proposat y donats [illegible] los pactes fets entre lo Capitol y lo Cange Valeri [illegible] per sobre lo fer lo procurador maior dels aniversaris [illegible] comuns los quals seson [illegible] y [illegible] feta la procura conforme dits pactes

item ha proposat lo Cange Font de Vila ha proposat que [illegible] continuament molestat [illegible] mossen Pera Sastre [illegible] se li resta deuent dela [illegible] cobrança de 22tt [illegible] tern seu cusir y treballar [illegible] resolutum que los senyor Cange Valeri [illegible] a dit mossen Pera las ditas 22tt y que de alguna persona de [illegible] com son de dignitats [illegible] y [illegible] lo senyor Cange Valeri [illegible] Cange [illegible] [illegible] a dit senyor Cange Valeri [illegible] cobre dels qui deuen [illegible]

[illegible] de ell que nemes [illegible] [illegible] [illegible] que [illegible] [illegible] que no pague [illegible] Cap. [illegible] [illegible] los [illegible] [illegible] Cange [illegible]

item se ha resolt que qui ha de donar comptes los done y que se estiga al que temps ha esta resolt sobre desta materia y que los diners dela [illegible] y [illegible] se porten

item los senyor Cange Maymo ha proposat que ell tenint la [illegible] del Priorat [illegible] havia prossequit una causa [illegible] de Don Bernat [illegible] la qual se es guanyada y que [illegible] en [illegible] una [illegible] mes [illegible] y que deu [illegible] nete pagades noranta com consta del [illegible] no obstant que [illegible] ell [illegible] causa no volgues [illegible] y que [illegible] Capitol [illegible] partida [illegible] causa [illegible] deuant [illegible] y que [illegible] que demana [illegible]

que lo Cap.l passa vna noua comissió pera cuyde de x a
causa fuit resolutum que los S.rs Cangs. [illegible] cuyde desta
causas

Item se ha llegida vna carta del S.r [illegible] Carrera canonge de
altra [illegible] escrita lo Cap.l sobre los [illegible] los ar
rendadors de [illegible] fuit resolutum que ell [illegible]
donantsin las gracias

[illegible] del m.e de capella fuit resolutum que [illegible]
m.e de capella [illegible] per capitol y que informe

Die veneris 12. 8.bris 1674 fuit conuocatum ad
ordinarium in quo etc.

Loza Presidens — Perq Senior [illegible] — —
Maymo — [illegible]

[illegible] Don [illegible]
[illegible] desta [illegible] dit [illegible] Senyor [illegible]
[illegible]
motius que [illegible] [illegible] semmanat
la bona mem. del [illegible]
[illegible]
[illegible] y que [illegible] estimaria se li [illegible]
cosa que es a 6. de [illegible] que [illegible] lo m.e [illegible] senescal [illegible]
Solutio fuit [illegible]
se de manament [illegible]
se aparega

Die veneris 19. 8.bris 1674 fuit conuocatum ad
ord.m In quo etc.

Loza Presidens — Sala — Roig — Valen — [illegible]
Font de Vila — Tauarner — Baco — Roig —

In quo lo S.r Don Lluis de Loza ha proposat que essent
arribats en esta Ciutat los S.rs Duch de [illegible]
son gendre lo Duch de [illegible] y que essent grandes de
España lo Cap.l acostuma de ferlos embaxada fuit
resolutum que [illegible] embaxada [illegible] y
se son anomenats pera anar fer la embaxada a
S.rs Cangs. Font de Vila y Gabriel [illegible]

Item se ha llegida vna supp.ca de Ramon Esteue arrenda
dor del territori de Vilafranca demanant que hauent
entes que obre la capbreuatio de Vilafranca y encara
tinga vn mes de temps per la cobransa del deume y
que pera y nos encontren ab los dela capbreuatio demana
que si lo Cap.l gusta que ell se aiustara ab lo capbreuador
pera fugir a inconuenients dits fuit resolutum que
se li concedesca las petitio
Item lo S.r Cange. Tauarner ha proposat que pera fer anar
[illegible] capbreus de Vilafranca [illegible]
[illegible] fuit resolutum que se escriga al capbreuador m.e
[illegible] Sabater [illegible] que vinga [illegible]
notari pera firmar las apocas y que en lo entretant los cap
breus que [illegible] a punt per los arxiuers y Marsal notari
[illegible] vinga lo dit m.o Joseph Sabater
Item lo S.r Cange. Cabiscol ha fet relatio del temps que
ha estat en Sitges, hauent alli cobrat alguns [illegible]
que diu que seran vnas 600 ll. y que ha pressas al
gunas capbreuations que seran alguna [illegible]
[illegible] tots los qui han capbreuat han prestat la
crament y homenatge y que li aper que seria
temps que se podria passar auant en la capbre
uatio general
Item se ha llegida vna carta del Cap.l de Tarragona
ab la qual dona auis de com la Sagrada congregatio
de [illegible] causa cognita declara post notoriam contu
matiam duaz monitionum, non [illegible] Tar
raconen fratri professo Benedictino, vti capa rubea et
omnino se abstineat, quo ad vero declarationem cen
surarum et poenaz [illegible] suspendatur per tres
menses et interim audiatur [illegible] y dema
nan vna fe autentica de com lo S.r Bisbe nostre no portaua capa
colorada y que tambe de com lo S.r Bisbe semmanat
de bona memoria non portaua y entregar esta fe
autenticas als S.r Don Diego Girony de Rebolledo
llur agent fuit resolutum que lo Cange. Font de Vila
se veja ab lo S.r Don Diego Girony de Rebolledo
pera saber com se ha de trauer esta fe

Item s'ha legida una suplica donada per mo Nat Vicari de Sitges ab laqual demana seli millore lo partit que lo Capl. li ha fet acerca dela Vicaria per tenir molt gasto ab los tres capellans ha de sustentar los escolans y una majordona

Item se ha legida una supca donada perlos marmessors del Andreu Rius sabater demanant las paguen quatre polices firmadas co es dos perlos Sr Abat Sans una de Valleti y laltra del mo de Cant fuit resolutum que los Srs oidors de comptes vejan si deven y que trobant se degan satisfer

Ento dela suplica dt mo Nat fonch resolt que los Srs Canges Axer y Baco comissaris dela vicaria vejan los actes tot lo que convinga y que fassan relatio. Y tambe que seli done facultat de pendrer testament al dit mo Nat vicari de Sitges y fonch resolt per aclamationem

Die lune 22. 8bris 1674 fuit convocatum Capitulum ordm. In quo etc.

Oza Presidens — Sala — Fontdevila — Peris Senior
Valeri — Axer — Tavarner — Sayol Junior
Texidor — Ferrer — Sayol Senior — Baco

Ingualos Srs Canges Texidor y Fontdevila han resposat que havent los elegits per comissaris pera anar a donar la embaxada de la ben vinguda al Exm Sr Duch de Ozona y al son gendre lo Sr Duch de Osseda y havent enviat lo Sindich a pendrer hora pera fer dita embaxada y que demanant la li fonch significat que lo Sr Duc de Ozona no rebria la embaxadas sino compl. altres embaxadas virrey y vist aço havian suspesa fer dita embaxadas fins a altre orde del Capl.

Item los Srs Canges Axer altre dels comissaris dela vicaria ha proposat que la vicaria de Sitges estava carregada ab dos despesas que se deme[illegible] del que acostumava tenir lo vicari y que solo li entrava en utilitat dela vicaria de una part 108tt y de altra 70tt que tot junt fa la summa de 178tt delas quals ne ha de donar de salaris 120tt ab que lo vicari resta 58tt delas quals se ha de pagar la despesa per dits dos capellans ab que resta getxada la vicaria de dos despesas mes per la utilitat de 58tt per cada any

Item lo Sr Cange Tavarner ha proposat que quant nos havia procurador dels anniversaris comuns lo Capl. li ordena que rebes dos luismes y alguns partits de censos dels quals ne paga los portants la dotsena del compte cap de octava de orde del Capl. y que suposat que ha vuy Procurador qui es lo Sr Cange Texidor que resolga que entregue lo diner li resta al dit Sr Cange Texidor fuit resolutum que Tavarner vaja de fer las cautelas se han de fer y que fassan y que entregue lo que li restara del que ha cobrat com dalt ha demanat lo dit Sr Cange Tavarner

Ento dels titols se ha resolt que se diga amo Nat que tinga paciencia un poch de temps per que es materia se ha de mirar molt y que no vol ell tinga perdua y que porte tot lo que entra cada any.

Ento dels Srs Duchs de Ozona y son gendre fuit resolutum se suspenga lo fer las embaxadas fins haje altre orde

Item lo Sr Don Luis de Oza altre dels comissaris del culto de St Olaguer ha proposat que lo Sr Sacrista Morell ha escrit que de 22. de 7bre proxim passat que dona un memorial a la sacra congn. de ritos y que seli concedi lo que demanava y entre altres y que suposat nos troba la Senta del Bisbe Emi[illegible] que seu [illegible] manat ques comete al Archabisbe [illegible] sens reportar [illegible] proces de nra. Ser. y que la puga [illegible] Roma assi sino que la fassa y se envie a Roma

Item lo Sr Cange Tavarner ha proposat que lo Capl. li ordena [illegible] secuydas dela [illegible] de Talarn de Tiana Don [illegible] Pinos y lo Capl. [illegible] a Sinch [illegible] dos confessions [illegible] de mulas [illegible] per anar [illegible]

que se fassa manament als Sr. Canonge Valeri per que li paguen fonch resolutum que se li fassa manament al Sr. Canonge Valeri pera que pague al dit Sr. Canonge Tauarner las [illegible]

Item ha proposat lo Sr. Don Luis de Sosa que lo Sr. Morell escriu de Roma que se ne be que lo [illegible] Aquer estiguen en la sort ecclesiastica fonch resolutum que vega lo que mes conuinga y que se responga al Sr. Canonge Morell donantli [illegible]

Item lo Sr. Cabiscol Sala ha proposat que ell te alguns diners que ha cobrats en [illegible] y axi que ell voldria donar los [illegible] fonch resolutum que porte los [illegible] al [illegible]

Item se ha proposat que vega la [illegible] quant comença dits als [illegible] de [illegible] o no fonch resolutum que los Srs. Canonges Fontdevila y Tauarner pera que ho miren y ho [illegible]

Die veneris 26. 8bris 1674 fuit conuocatum capitulum ord.mo [illegible] etc.

Sosa Presid. — Sala — Reig [illegible] — [illegible] — Alxer — Fontdevila — Tauarner — Baco — Texidor — Febrer —

Item es entrat lo Sr. [illegible] del [illegible] y ha fet [illegible] com lo Sr. Dr. Don Luis de Sosa ha conferit lo benefici com lo Sr. [illegible] de S. March a Domingo Rodes clergue [illegible] demanant dit Rodes la [illegible] de dit [illegible] fonch resolutum que [illegible]

Item lo Sr. Canonge Alxer ha fet relatio de [illegible] com ja se ha donats los Srs. Cabiscol Sala y entre altres [illegible] que ha donats Mariano escriuent demanant [illegible] pedicto; y tambe demana dit Sr. Cabiscol si lo Capitol [illegible] donar alguna cosa per la vida ha feta a dit Mariano

Item lo Sr. Don Luis de Sosa ha representat com ha tenint com. per lo de la capella y que per est efecte [illegible] lo Sr. Don Manuel de [illegible] acerca de la [illegible] del Palau y en presencia del m.e al Cap.º de esta [illegible]

m.e Dotart que lo dels Palau y que tractant esta materia se discorregue que sempre y quant la cap.a de la Seu isques a parts que no acostumaua anar que anassen los cantors del Palau y altres cosas que despres los cantors de la cap.a desta Seu que [illegible] com se anaua tractant la cap.a se llançaua a perdrer y que venent aco, ell hauia fet serrar un proces que hauia de temps passat lo qual trobat lo hauia fet comunicar entre altres al Dr. Tranell, lo qual vist per dit Sr. Dr. Tranell, ha dit que seria [illegible] [illegible] ria molt millor concordar ho, y dsores [illegible] ha representat que los Srs. Don Vitoriano de Valdes y [illegible] Munyesa als quals ha comunicat lo proces y dien que y troban que te justicia lo Capitol, sino que Don Vitoriano de Valdes diu que en lo dels conuents [illegible] la pugan guanyar

Item ha representat lo dit m.e al cap.º que ha uent [illegible] acabat [illegible] y que [illegible] dit albat volia que y anas la cap.a de la Seu y reportantho als comunitans del [illegible] lo Pare de dit albat [illegible] perqueren que no y volian anar [illegible] la cap.a [illegible] despres de set o vuyt dias [illegible] cem cap.º [illegible] de la com.t dels Sta Maria fonch resolutum que se conuide in Capitol sub poena [illegible] tigera [illegible] proxim vinent

Prouidicap.o del [illegible]

Item dels [illegible] Mariano [illegible] cts. donats per fonch resolutum que del temps de esta [illegible] Mariano fonch resolutum que [illegible] vegada [illegible] li donen quatre reals cada dia

Item dels [illegible] del Sr. Cabiscol acerca de hauer feta la vida a Mariano fonch resolutum que no se li done [illegible] cosa que la [illegible] del [illegible] reals y que se li passen [illegible]

Item lo Sr. Canonge Tauarner ha representat que Fontcuberta demana se li ajusten los [illegible] se li estan deuent fonch resolutum que Fontcuberta diga lo que preten que despres se veura en donarli satisfaccio

[illegible] conforme los dona y que lo que resta [illegible] la caxa per lo que [illegible]

Item lo Sr. Canonge Febrer ha demanat licencia per anar fora alguns dias la qual se li concedeyx com ho demana

Item se ha llegida una supp.ca donada per m.o Antº olim Irian de Sitges demanant que per un censal que ha quitat Pere Ribera de Sitges de preu de 300 ll. y pensio de 18 ll se li paguen dos pensions per los dos anys que esta celebrat que estaven debitas, dites pensions fuit resolutum que si ha alguna cosa de les pensions se li donen [illegible] ~~quant no que~~ [illegible] la cota part si faltara

Item lo s.r Don Luis de Oza ha proposat que lo s.r [illegible] Don [illegible] suplicava al cap.l que [illegible] estaven missas que estimaria si fos gracia de donarli [illegible] o per lo menos [illegible] o lo que apareixera al cap.l fuit resolutum que m.o Garcia aporte [illegible] als P. [illegible] pera que [illegible] en las [illegible]

Die Lune 29. 8bris 1674 fuit convocatum cap.lm ordm. In quo ett

Oza Presidens — [illegible] — Sans — Reart

Reig — Valeri — Atxer — Font de Via — Tavarner

Baco — Dela Nuca — Jayol Senior — [illegible]

Texidor — Cortes — Roig

In quo lo subsindich ha feta relatio de com havie comunicat [illegible] sub poena prestiti per estes tocants ala capella de cant de esta s.ta [illegible]

Item lo s.r [illegible] Sala ha demanat licencia per anar alguns dias fora fuit resolutum que se li done

Item los s.rs ang.o y Cabiscol Sala ha representat que anant a informar al s.r [illegible] sobre lo [illegible] forme instan los de la [illegible] de Sitges [illegible] casi significat que attes lo Cap.l ha obtingut tres privilegis reals pera poder [illegible] ala Vila de Sitges y que com estos eren [illegible] temps sera de se demanas a sa Mag.d [illegible] confirmatio destos privilegis y [illegible] fustat voto d.r Valencia y que [illegible] que se demanas a sa Mag.d com eren [illegible] [illegible] lo mes prest fos possible

Item lo s.r Cabiscol Sala ha donat lo memorial del que ha cobrat de [illegible] en la Vila de Sitges com y tambe del que ha cobrat y que se li passen [illegible] lo que li restara entregara y posara a la caxa [illegible] dels gastos pa la declaratio del culto de S.t Ba[illegible] [illegible] y que se li fassa diffinitio [illegible]

En lo de la capella de cant fuit resolutum ques fassa una comissio a los s.rs capitulars los quals prengan la concordia y la consulten y consultada passen avant lo que podran y sera de just.a fer contra las comunitats de la present Ciutat de Barz.a sentios observar lo que conte la concordia y per en aço se ha fet comissio als s.rs [illegible] que en quant als cantors del [illegible] [illegible] de Sitges a sera de demanar nova confirmatio dels privilegis a sa Mag.d [illegible] fuit resolutum que consulte al s.r d.r Valencia y que si aconcella ques demane a sa Mag.d y que en tot [illegible] son concedits

Se suplique als s.rs [illegible] los mane que no vaja en acan[illegible] en ninguna [illegible] [illegible] son estats an[illegible] [illegible] los s.rs Don Ramon Sans y Ca[illegible] Jorge Atxer

Die Lune 5. 9bris 1674 fuit convocatum Cap.lm ord.m In quo ett

Oza Presidens — Sans — Reig senior — Valeri — Atxer

Font de Via — Tavarner — [illegible] — Roig — La Nuca

Jayol Junior — Texidor

Item [illegible] s.r Don Luis de Oza ha proposat [illegible] de la capella [illegible] los admetessen al examen de [illegible] [illegible] que se li concedescan lo que demanan y son estats admesos de gracia durante [illegible]

Item lo s.r Don Luis de Oza ha fet relatio de com en companyia dels s.rs [illegible] Alfonso Baco y Reig menor eren anats a donar la ben vinguda y norabona [illegible] la campanya y que [illegible] la estima molt y oferi [illegible] servir al cap.l com y tambe [illegible]

Item axi mateix ha proposat lo dit s.r Oza y comisary [illegible] que teman cartas del s.r [illegible] de Roma [illegible] en [illegible] mateixa [illegible] ala comissio de la causa del s.r [illegible] Bisbe [illegible] y per en aço [illegible] decret de la [illegible]

Item too.[r] cange [illegible] [illegible] al cab.[l] [illegible] de dexarle tres fuentes de plata dela sacristia
fuit resolutum que [illegible]

Item se ha llegida una carta del D.[r] Anton Pasqua [illegible] [illegible] y Canong.[e] dela Seu de Girona [illegible] [illegible] [illegible] cab.[l] fuit resolutum [illegible] [illegible] donantli [illegible] [illegible] [illegible] dels dits [illegible] [illegible]

Item [illegible] resolt que too.[r] Don [illegible] de Roca de Beller [illegible] [illegible] y escribado [illegible] [illegible] [illegible] [illegible] mayor lo que deu y que lo pera cobrar [illegible] [illegible] [illegible] valentse dels medis [illegible] [illegible] [illegible] brevedat [illegible]

Item [illegible] [illegible] proposat [illegible] [illegible] [illegible] donar [illegible] [illegible] [illegible] [illegible] [illegible] [illegible] [illegible] de [illegible] que [illegible] [illegible] [illegible] [illegible] [illegible] [illegible] [illegible] resolutum que [illegible] cange [illegible]

Item [illegible] resolutum [illegible] [illegible] [illegible] [illegible] [illegible] [illegible] [illegible] [illegible] [illegible] [illegible] mitats [illegible]

[illegible] [illegible] llegida una Sup.[ca] del D.[r] [illegible] [illegible] [illegible] [illegible] que los frares del [illegible] [illegible] contenint en ella [illegible] [illegible] de aquella [illegible] [illegible] [illegible] [illegible] [illegible] [illegible] [illegible] ~~[illegible]~~ [illegible]

Item se ha llegida una sup.[ca] dela comunitat dels [illegible] [illegible] [illegible] [illegible] [illegible] [illegible] [illegible] [illegible] [illegible] memoria [illegible] [illegible] [illegible] [illegible] [illegible] 1740 [illegible] [illegible] [illegible] [illegible] [illegible] [illegible] [illegible] Viana [illegible] Ater y Baco [illegible] [illegible] [illegible] [illegible] [illegible] [illegible] [illegible] Justicia [illegible] [illegible] [illegible] dels [illegible] y lo d.[r] ques patien [illegible] [illegible] y que pague qui diga y [illegible] valle y que [illegible] lo dit D.[r] [illegible]

Die veneris 9. [illegible] 1674. fuit convocatum capitulum ord.[m] In quo etc.

Roca President — Reig Senior — Valeri — Ater
Font de Vila — Tavarner — Sans — [illegible]
Roig — Francoli —

[illegible] [illegible] proposat un cos de capitular [illegible] [illegible] [illegible] alt o baix. fuit resolutum que [illegible] [illegible] [illegible] [illegible] [illegible] veja en que esta la adm.[o] y que ab los S.[rs] Don Ramon Sans [illegible] en la confr.[a] [illegible] [illegible] se dega fer [illegible] [illegible] [illegible] descuberts ab casulla com [illegible] [illegible] de dir [illegible] [illegible] que porten alt ab lo tumulo

ab lo feretro cuberts e descuberts

Die veneris 16. [illegible] 1674 fuit convocatum capitulum ord.[m] In quo etc.

[illegible] President — [illegible] — Sans — [illegible] —
[illegible] — Reig — Valeri — Ater — Font de Vila —
[illegible] — Francoli — Tavarner — Baco — [illegible]
[illegible] — [illegible] junior — [illegible] — [illegible] —
[illegible] —

[illegible] [illegible] cange[s] [illegible] y Baco [illegible] [illegible] [illegible] [illegible] dels Cap.[l] lo die de diumenge proxim passat [illegible] [illegible] [illegible] [illegible] en la [illegible] [illegible] [illegible] [illegible] dela Coadjutoria [illegible] [illegible] [illegible] en favor del D.[r] [illegible] [illegible] [illegible] [illegible] [illegible] mort lo q.[o] D.[r] [illegible] [illegible] [illegible] [illegible] [illegible] [illegible] [illegible] [illegible] demana en dit [illegible] [illegible] [illegible] admetessen [illegible] presentatio dela [illegible] [illegible] [illegible] [illegible] [illegible] [illegible] [illegible] [illegible] [illegible] dits cange[s] Ater y Baco [illegible] [illegible] [illegible] que ditas [illegible] [illegible] [illegible] [illegible] [illegible] [illegible] si podia donar la poss.[o] fuit resolutum [illegible] [illegible] [illegible] more solito y encontinent [illegible] [illegible] dits Cange[s] [illegible] [illegible] presentadas [illegible] [illegible] [illegible] [illegible] encontinent [illegible] [illegible] [illegible]

mateixos S.rs comissaris li donen la poss.n esti-
more [illegible] [illegible] [illegible] es donada havent
prestat antes lo solit jurament y feta la
professió dela fe

Item [illegible] [illegible] ha presentat
per part del D.r Joseph [illegible] la [illegible] dela
collatió del Ardiaconat de Tortosa [illegible]
[illegible] y essent mort lo [illegible] D.r Joseph
[illegible] lo Cap.l che tenint admetre
[illegible] [illegible] [illegible] donar la
[illegible] al dit ardiaconat [illegible]
possessió del dit ardiaconat [illegible]
[illegible] [illegible] [illegible] [illegible]
[illegible] [illegible] y despres [illegible]
[illegible] ardiacat [illegible] Vans [illegible]
[illegible] venen [illegible]
[illegible] que dita [illegible] primer admetent
[illegible] pot donar poss.o [illegible] y despres
[illegible] presentatio [illegible] presentada

Fuit resolutum, a presentatio [illegible] dit D.r [illegible] [illegible] [illegible] [illegible] encontinent per dits S.rs comissaris [illegible] es donada poss.o [illegible]

(Marg.: Fuit resolutum, li done la poss.o [illegible] more solito y prestat lo jurament y feta la professió dela fe actual [illegible])

Item per part de mo. [illegible] [illegible] [illegible] que lo Cap.l [illegible]
[illegible] Don [illegible] [illegible] [illegible] de [illegible]
[illegible] que deu [illegible] [illegible] [illegible]
[illegible] essent [illegible] [illegible]
[illegible] que [illegible]
[illegible] [illegible] [illegible] se convi
cnide

Item [illegible] que sent [illegible] [illegible]
[illegible] tornejar la casa [illegible]
Ballart

Item [illegible] Cang.e Tavarner ha [illegible]
proposat de com havent enviat [illegible]
[illegible] y [illegible]
[illegible] [illegible] donaren [illegible]
[illegible] [illegible] [illegible]
[illegible] hauran dit a Madrid
[illegible] que [illegible]
y que no tenian que [illegible] y [illegible]
[illegible] seria [illegible] que lo Cap.l [illegible]
[illegible] Madrid [illegible]

sobre dels embustes representan a sa Mag.d los
[illegible] de Sitges fuit resolutum que [illegible]
[illegible] ab lo [illegible] Canceller si se podria entrete-
nir [illegible] informe [illegible] dias y en lo interim se veja
de enviar Capitular a Madrid y quis veja de hont
se podra subvenir lo gasto fora lo Capitular en
aquella Cort y despres se ha resolt que lo enviar
a Madrit se suspenga y que lo anar al S.r Canceller
y vaja lo S.r Canonge Tavarner o altre [illegible]

Die Lune 19 9bris 1674, fuit convocatum Cap.lum
[illegible] in quo ett.

[illegible] Presidens	Vans	Valeri	[illegible]xer
Fontdevila	Francoli	Salvia	Tavarner
Baco	Copons	Roig	[illegible]
Feder	[illegible]	[illegible]	

[illegible] lo Cang.e [illegible] ha representat lo que [illegible] ab
[illegible] se resolgue que essent mort lo [illegible] de
[illegible] y tant [illegible] que estava [illegible] de
[illegible] insepult dessa [illegible] y attenent que lo d.
[illegible] havia quatre o sinch mesos [illegible] ala [illegible]
[illegible] enviem [illegible] dela [illegible] y que los
[illegible] Cang.e Baco [illegible] al altre [illegible]
[illegible] enterrar [illegible] y que [illegible] que
[illegible] del Cap.l no [illegible] sepultura
[illegible] ~~[illegible]~~ al metge [illegible]
[illegible] y encara lo que [illegible]
[illegible]

Item lo [illegible] ha fet relatio de com [illegible]
[illegible] convidat Cap.l para tornejar la casa
que tenia ~~[illegible]~~ [illegible] ~~[illegible]~~
~~[illegible]~~ Ballart y [illegible] torn dela casa [illegible]
[illegible] Cang.e Baco [illegible] Cang.e Francoli
[illegible] entorn de [illegible] [illegible] dexada a [illegible]
[illegible] Capitular [illegible] [illegible]
[illegible] alguns S.rs Capitulars dient que no podria

optar perque lo dit Can.ge Francoli dexata que tenia a cens de 30 ₶ al Succentor Vilarda ja apart, y hauria de fer 400 ₶ de obras y ab presuppo[si]t de que ell no la habitaria per tenir ell casa

Item se ha resolt que se fasse manament al S.r chantre de trinitat ... lluires a laumes ... Don Joseph de Pinos ... causa aporta lo Cap.l ... de Pinos contra ... Valceran del ...

En lo de la mort de Argentona del Vilanique se estiga al resolt en lo parlam.t de ahir

En lo de la casa vacant que demana lo S.r Ca. nonge Francoli fuit resolutum se fasse una comissio a dos S.rs capitulars ... y seton ... las rahons de una part y altre y foren anomenats per comissaris los S.rs Can.gs Baco y Font de Vila

Item los S.r Can.g ... ha suplicat al Cap.l fos servit admetrelo al examen de Cant y admes a les distributions ... y ... muna se es anomenat ... examinador al S.r Can.ge Vasen y ... qual ... relatio que se pot admetrer ... fuit resolutum admitatur

Item lo S.r Don ... de Loza altre dels com... del S.t Olaguer ha proposat que tenia una carta del S.r ... Morell agent de la causa del S.t Olaguer en la Curia Romana ... ordres remissorias ... comesas al S.r ... bisbe de ... de Barna ... y ... dit ... Morell ... que ... presentar lo ... y que ... al Cap.l ... procura a dos S.rs capitulars com ... la tenia feta als S.rs Don Fran.co ... y Don Pedro de Copons ... y que tenia ... participat ...

Item se ha llegida una sup.ca de m.e Franc.o Escarda p.re de Vilafranca demanant que ell ha comprada una casa en Vilafranca la qual es venda voluntaria y que sabent ell ... la resolutio que tenia ... de que no demanant la gra. antes de firmar la dita venda y ... la gra. com si dita venda no fos feta fuit resolutum que se li fasse la gracia com si la haguessen comprada ... de ... demanada

En lo de la causa del S.t Olaguer fuit resolutum que los S.rs Don ... y Can.ge Febrer sien procuradors ... qual ... y que los com... del S.t Olaguer ... novedat ...

Die veneris 23 9bre 1674 fuit convocatum Capitulum ord.m ...

Loza President — Sans — Regsenior — Valenter — Font de Vila — ... — Baco — ... — ... senior — Febrer — ... — Francoli — Copons

... lo Can.ge Font de Vila ha representat que un ... voldria fer venir una Indulgencia ... Jubileu de la minerva per aquella Ig.a ... pagant ell o fundant tota la cera necessaria y que tambe voldria fundar una missa cada tercer diumenge del mes de chantat ... per cada missa fuit resolutum quod ... dita fundatio en altra manera

[Left margin: ... que ... per missa cantada ...]

Item se ha llegida una suplica de Fran.co ... de esta Ciutat demanant la ... los actes no essent ... y havent presentat los actes ... firmats per ... fuit resolutum que sen done la ... com es costum

Item lo Can.ge Font de Vila ha proposat que lo ... de S.t Miquel de S.t Celoni demana tres beneficiat del S.t Miquel de S.t Celoni demana tres pensions de ... ₶ ... anys ... lo S.r Can.ge Baco ... havent relatio ... de que ditas tres pensions se devien fuit resolutum ... del S.t ... manant ... restants ...

dessternas dels s.r canges Pero serveren desore ...
Item se es fet ~~entregar~~ entrar en lo orto lo mo Nadalls. Clim
saenista menor y hafet relatio de un calser que traque
troba de un calaix del benefici de que obte mo Puig
y ha fet relatio que lo dit calser se troba en ca la ... sta
que ell lo hauria aportat y dexat en dita saenstia
Item ha demanat la fadiga Joan Sauran Texidor
dels de unas casas als escudellers franch al costat
dels s.r Don Franco Rivera hauent presentat lo acte
de establiment fet per las da dona Angela ...
de Pacuera viuda y Don Luys Soler Sonnet
... benefiiciat en la ig.a
al s.t Pere presintanado ... benefiiciat ...
parochial dest Pere desta sita Ciutat lo qual acte
de establiment es fet y firmat en poder de Ramon
Vilaria Perlas not pu.co de ... a 17. de 9.re ...
ab lo qual acte ... fuit resolutum
que se li done al dit Joan Sauran attes esta ...
estatuhit per lo Cap.l y aço pagant lo que deura de
cenços atrassats
Item ha proposat lo s.r Cange Baco que en lo temps
falta ... de Vidari per esserse mort lo qui y
hauia fuit resolutum que los s.rs Comissaris ho prouheissen
... del calser fuit resolutum que sera ...
... de Barbastro si ... es lo calser ...
al ... mo Puigsech

Die 26. 9bris luna 1674 fuit conuocatum
Capitulum ... in quo ...

Pres.a Preste ... — Sans — Pero Senior — Vall...
Alxer — Font de ... — Carol senior — ...
Tauarner — Baco — Rorg — Puig... ...
Copons — ... — Francoli —

Y novo lo Cange Alxer ha proposat que los ma...
de la confraria de la Immaculada Conceptio de ...
... que assistirian que en la capella de la concep...
... fer una festa cada dia durant la octava
cantant un offici canonical avant de ...
esta fins a las orations y que suplican ...
los done licencia

Item los s.r Cange Baco ha proposat que mo Felio ...
assistia a ... de las ... si ha sentit
de part sua suplica al Cap.l ... necessitat en que
troba de la malaltia tant llarga si les ...
... una mesada fuit resolutum que los s.r
canges Valen ... y ... a compte del Cap.l
Item lo cange Font de ... ha proposat que lo qui volia
fundar la missa de chantar cantada de ... cada tercer dia
menys ... conforme proposa dit cange ...
... penultim Cap.l fuit resolutum que ...
cesse
En lo del ... de ... de la Conceptio y ...
demanada per los dits s.rs ... fuit re-
solutum que ... done la llicencia conforme
demanan
Item se ha proposat que las constitutions ... se
obseruien y en particular la que priua als capitulars
de optar casas que hajan de donar compte ...
com ... de tornejar canonicats Rectories y ...
fuit resolutum que los ...
... y en lo interim se obseruen la
... estan las constitutions y en ...
constitutions y que ab lo ... cange ... que ...
Item se ha proposat si lo s.r cange obtaria la casa que
era ... fuit resolutum que obte
sino li obsta la constitutio
Item se ha ... de ... de la ... del s.r
... Succentor lo qual ha ... los s.rs cange ...
... y ha dexat las ...
las ... ha ...
Copons

Die Lune 3. X.bris 1674 fuit conuocatum ~~Capitulum~~ Cap.m
... in quo ...

Pres.a — ... — ... Senior — Valen — Alxer —
Font de ... — Tauarner — Baco — Rorg — ...
... — Texidor — ... —

Y novo en entrat ... embaxada de ... de la Immacu-
lada Conceptio de ... ha ...
... la festa de ... de la Conceptio que ...
te proxim vinent fuit resolutum que ...

Item lo can.ge Fontaelria ha representat que sols te als cab.t Padro de que dit Padro hauria pregat [illegible] de bayeta negra pera posar baix del tumol de la esepultura del cos del q.n Ardiaca Tauart y que no havent volgut pagar lo s.r can.ge Vaix [illegible] que amo de dita bayeta li demana una lliura [illegible]

Lo [illegible] dexar quels vol ser citat

Item dit can.ge Fontaelria ha proposat ser part [illegible] lo s.r Don Alexandro de Siella Tesorer de esta s.ta Sgla attes los can.ge Francoli te casa propria y habita y per consequent no ha de habitar [illegible] capitular que per [illegible] al cab.t en virtut de las constitutions capitulars que [illegible] de que ha dita casa persone en [illegible] que no [illegible] a m.e del cab.t

Item los s.rs [illegible] de las constitutions capitulars la reconsiliatio de las constitutions capitulars quals per esser estado tant llarga no se ha [illegible] quel escriuirer [illegible] mes de las sobre los canonicats [illegible] que [illegible] de ma [illegible] ha [illegible] per [illegible] de segir las ditas constitutions [illegible] pretentio de Padro [illegible] que los can.ge [illegible] de [illegible] casa que te los s.r can.ge Francoli fuit resolutum que s.r Don Alexandro la demane [illegible] can.ge Francoli [illegible] lley vol [illegible] tantia [illegible] quen fassa [illegible]

y [illegible] del Tesorer [illegible]

Item se [illegible] que als s.rs can.ge Francoli [illegible] entreguen las claus de la casa ha [illegible] Tauart que no pague las sexanta lliures y que se [illegible] al offer menor no entregue dita claus que no pague ditas sexanta lliures que se [illegible] de los demes s.rs capitulars [illegible] estaran casas

Item los s.rs can.ge Auer ha proposat que als s.rs [illegible] sels donara als qui celebraran los offiçis lo octauari de N.a S.a de la concetio co es al qui celebrara vuyt reals y al [illegible] quatre reals a cada hu [illegible] y quels hab.s vejen si haura de anarse torn o no fuit resolutum que los s.rs majorals [illegible] comuniquen [illegible]

Die 4 a. [illegible] 674 fuit conuocatum Capitulum extra ord.m in quo [illegible]

Nota Francoli — Corts — Ferer Senior — Auer — Fontaelria — Sayol Senior — Tauarner — Baco — de Copons — Sayol Roig — Sayol Senior — Ferrer —

In quo [illegible] can.ge Fontaelria ha demanat [illegible] de anar fora alguns dies fuit resolutum se li done more solito

Item se ha passat auant en la lectura de las constitutions que comença a segir [illegible] lo s.r [illegible] Corts se le de nou ha proposat que se [illegible] que per titols se analten posant [illegible] de [illegible] de ditas constitutions [illegible] y a [illegible] constitutions sobre las [illegible] de las dignitats y canonicats.

La segona es sobre la immaculada concetio de N.a S.a

Fuit resolutum que se fasse comissio [illegible] [illegible] lo s.r can.ge Baco [illegible] constitution [illegible] de mes [illegible] demes [illegible] de las [illegible] titols [illegible] [illegible] [illegible] fins [illegible]

Die 14 d[e]s ... 1674 fonch convocatum [illegible]

In quo etc.

fonch Presidens — Sala — Valen. — Fontdeviela
Tavarnier — Fancoli — Dela Nuca — Sayol Senior
Reig Junior — Axer — Roig — Reig Senior — Ferrer

In quo los s[enyo]rs Ange Axer ha representat com na altre dels majorals de nostra s[enyo]ra dela concepcio que tenen dels diners majorals ... han anats al savi concell de ent ab un memorial demanant li alguna subventio pera acabar te ... dar lustre al cap de obtava de nostra s[enyo]ra dela concepcio pera fer lo cumpliment al ottavari y na resolt lo savi concell de ent ... 150 ll[iures] y resolt ... ser la cap de ottava y que en quant ala distributio ... attes que y ha molts gastos y que troban sols se podan distribuir pera la distributio ... y ... ciats vint y cinch lliures co es donant un ... acada beneficiat y lo demes repartidor ab los ... tuars co es a matines acada beneficiat un sou ... sis diners y ala professo que es fara per la ... sis diners fonch resolutum que a mitg dia ... lo die dela vigilia de nostra s[enyo]ra dela concepcio y que per est any los s[enyo]rs majorals fassan lo cartel y que lo que restara se distribuesca per est any y que dit ... any que ve se veja lo que se haura de menester ... a tendatio y que se supposat lo savi concell de ... deliberat donar les 150 ll[iures] que ... donaran ... nantho a dit savi concell de ent que ... per la distributio y que la festa se fasa com lo die ... fabriquia y dit ... distributio ... Item ... ab ... y ... de ... 135 ll[iures] ... renda ... de ... de ...

Die ... fonch convocatum Capitulum in quo ...

fonch Presidens — Sala — Sans — Reig Senior — Axer — Fontdeviela — Tavarnier — Baco — Gosons — Sayol Senior
Reig Junior — Ferrer — Texidor

In quo los comissaris ... que ... quis son los s[enyo]rs Ange ... y Tavarnier ...

que lo Prov[incia]l dela capella no volia donar llicencia ... de ... pera venir a Predicar la quaresma en esta ... no obstant los s[enyo]rs ... la gent la donava ... a dit ... Prov[incia]l no tenia tinguda resposta de que demanan ... que deuen fer.

Item lo s[enyo]r Ange Baco altre dels comissaris dela ... de Argentona ... dela ... de ... en ... un capella que ... no ... en ... lugar ... ha ... donat ... de ... en ... que ... de medicina ... no ... a la acomoditat que ... ara en ... y ... en ... altra

fonch resolutum en lo ... que ... repressentas ... a ... Prov[incia]l ... que ... y ... a ... Prov[incia]l ... que ... esta ... que ... religiosos dela ... Prov[incia]l y ... que ... ediciarian en ... quant

En ... dela ... de Argentona ... que ... lo ... comissaris ... a ... la ...

Die 1 x[em]bris 1674 fonch convocatum ad sonum ... in quo etc.

fonch Presidens — Sala — Corts — Reig Senior — Valen. —
Fontdeviela — Fancoli — Dela Nuca — Tavarnier — Roig —
... — Reig Junior — Ferrer — ... Baco —

In quo los s[enyo]rs ... de ... altre dels comissaris dels ... ha representat de com lo ... y ... fa la sentencia del ... de ... diverses ... y que ... sentencia ... sobre dita causa lo qual ... se es entregat ... dit ... se ha entregat ... major ... ab altre y que los comissaris ... tots los gastos ...

Item los s[enyo]rs Don ... subcol[lect]or del quarto y escusado ... relatio dels comptes dels dits subsidis ...

la collecta molt atrassada de quantitats considerables
y aço moque dela carta que los Sr. Arcabisbe escriu al
Capitol sobre la redditio dels comptes del sexenni
passat

Item se ha llegida una carta dela Reyna nra Sra
demanant ab en[illegible] fervorosas rogatives y [illegible]
cant a Deu [illegible] feliç [illegible] Monarquia
dels treballs delas guerras [illegible] contra [illegible] enemichs
fuit resolutum ques passan [illegible] y que los Srs.
Officiers mirien en lo [illegible] que [illegible]
acostumat fentho asaber als [illegible]

[illegible] dels comptes de Tarragona fuit resolutum que
se responga ala carta dels Sr. Arcabisbe que la carta
no se es rebuda sino molts pocs dies ha y que com [illegible]
festas passadas ellas se enviara capitular a Tarrago
na pera passar los comptes [illegible] desobligar
[illegible] quantitats resta atrassada [illegible]
alas ordens [illegible] y escusado fuit resolutum que
se escriga als [illegible] en general delas gracias del
quarto y escusado de [illegible] fer enviar
una comissio noua per fer una noua tatxa dels be
neficis moderns y exonerar los molts beneficis [illegible]
[illegible] pera descarregar al Capl.

Item lo Sr. Cange. [illegible] altre dels comissaris [illegible]
ha representat que mo[illegible] Vicari de Argentona [illegible]
dit que no podia fer la servitut dela dita Cura y que
ere molt difficultos trobar qui no [illegible]
aço se son conferits ab alguns beneficiats [illegible]
qui han offert anar ab certs [illegible] y entre altres
demanan la presencia

Item se ha [illegible] un paper representant [illegible] Valencia
[illegible] importantia [illegible]
[illegible] a una [illegible]
part dels vasalls de [illegible] que se [illegible]
par molta part dela jurisdictio [illegible]
per [illegible]
[illegible] Valencia en compania [illegible]
[illegible] altres [illegible]

Item lo Sr. Cange. Rexach ha proposat que com ha consultat de
Capl. per la causa dels Srs. de Montalegre ha representat
que per dita causa se hauria de anar a veure las fitas se
posaren y que no obstant los Srs. de Montalegre dema
naren una restitutio in integrum que als los [illegible]
no seis fora concedida pero aço no obstant encara y havia
algun [illegible] anant a veurer ditas fitas [illegible] Valencia
[illegible]
[illegible] Valencia ha donat [illegible] de 574 l. 5 s.
fuit resolutum ques cometen als Srs. Canges. [illegible] y Rexach

Item lo Sr. Cange. [illegible] ha portat lo compte dels [illegible] que
son 2[illegible] per cada Sr. Capitular peraque se resolga [illegible]
donaran [illegible] los [illegible] ala resolutio presa de
que nos donen a ningun Sr. Capitular que tinga de donar
compte [illegible] fuit resolutum que se estiga ala resolutio presa
[illegible] capellans per anar a Argentona fuit resolutum
[illegible] Srs. Canges. [illegible] y Baco [illegible]
[illegible] Canges. [illegible] anar de [illegible]
[illegible] capellans [illegible]

Item se ha tractat la missa del Rey [illegible]
[illegible] del [illegible] es exit lo Sr. Cange. [illegible]

Item se ha [illegible] lo offici del [illegible] per molt
del [illegible] y es exit lo [illegible] Cange. [illegible]
Item se ha resolt que la [illegible] Cange. Roig
se entregue [illegible]

[illegible] 22 [illegible] 1674 fuit convocatum Cap.
[illegible]

[illegible] — Sala — [illegible] — Roig Senior
Valent — Alzer — Oliver — [illegible] de Vila
[illegible] — Baco — Roig — [illegible] Junior
Roig Junior — [illegible]

[illegible] lo Sr. Cange. Oliver [illegible]
[illegible] acerca de pagar las [illegible] que [illegible]
[illegible] de donar [illegible] della y que [illegible]
[illegible] com [illegible]
sobre de aço y que no ere cosa justa que de una
[illegible] y [illegible] fuit resolutum que [illegible]
[illegible] constitutio y [illegible] que nos done [illegible]
[illegible]

Item se ha let manament als s.r Cantarer [illegible] que pague als s.r D.r Valencia sinquanta [illegible] lliures y als s.r D.r Don Victoriano de Valbe de ... lliures y [illegible] a la collecta comuna

Item a inst.a del s.r Don Ramon de Copons [illegible] resolt [illegible] lo cap.l [illegible] Vicent [illegible] tornejar la casa que tenia lo s.r Don [illegible] muca veny Degà de Tarragona

Die 24. x.bris 1674 fuit conuocatum cap.m in quo etc.

[illegible] — Sans — Rege Senior — Valentí — Alxer — Fontdevila — [illegible] Senior — [illegible] Tauarner — Baco — Rojo — Copons — Sayol — Rege Iunior — Febrer

In quo lo s.r Don Daniel Sayol [illegible] proposat que li [illegible] demanat las barbas [illegible] trobat [illegible] ere en lo memorial dels qui hauien donat [illegible] y que ell no tenie de donar [illegible] del temps [illegible] almoyner y que ell no hauie rebut [illegible] almoyner de una sent.a que fou ell [illegible] almoyner ens.t Felix fuit resolutum que [illegible] de sent.a no tenie oblig.n de donarne compte pero que si es decret ques veja y per en aço se ha det comissio als s.rs Canges Alxer y Febrer y que paguen las barbas per no esser [illegible] lo dret

Item se ha tornejat la casa del s.r Don [illegible] Degà de Tarragona y la presa [illegible] Don [illegible] Copons y se ha manat al [illegible] se li done la possessio

~~[illegible]~~

Finis anni 1074

Die 7 Ianuarij 1675 fuit conuocatum Cap.m in quo etc.

[illegible] — Sans — Valentí — Alxer — Fontdevila — Sayol — Senior — [illegible] Tauarner — Baco — Copons — Rege Senior — [illegible] Rojo — Febrer

In quo lo s.r Don Ramon Sans ha [illegible] que lo Sindich [illegible] del cap.l done una suplica [illegible] dels cantors [illegible] Ill.ma [illegible]

Item [illegible] fets [illegible] dels confessarys de s.t [illegible] se ha feta rescrito y proposició de que lo s.r [illegible] de Roma [illegible] dels catorze [illegible] cartas [illegible] Tarragona [illegible] que [illegible] se la de Tarragona [illegible] demes que faltan [illegible] dita carta [illegible] los decrets [illegible] que [illegible] cap.l [illegible]

Item [illegible] tribunal [illegible] proposit [illegible] amenassa una gran ruyna [illegible] que [illegible] lo reparo [illegible] ayuda de costa

Lo que [illegible] lo Sindich del Cap.l [illegible] resolutum que lo Sindich [illegible] y que [illegible] tingan cuydado de fer [illegible] cartas als s.t [illegible] de enuiarlas

[illegible] resolutum [illegible] tribunal [illegible] a dos s.rs Canges [illegible] com a dos s.rs [illegible] nomenats [illegible] cap.l [illegible] Sans y Canges Francolí comissa oltiers

Item se ha resolt que pera tornejar las possess. de [illegible] Don [illegible] Copons pera dimecres proxim vinent y que comunide capitol

Item los s.rs canges Atxer y Baco comissaris pera fer a las
pregarias demana la Reyna nra s.a eren estats als [illegible]
de ha representarli se lleuassen las mascaras y que
los s.r Bisbe ere anat als s.r Virrey a demanar se lle-
uassen com no ha alcansat durant las pregari-
as y axi alcansat de sa ex.a que durant ditas pre-
garias no y haja mascaras com ja esta dit; Pero que
sa [illegible] demana que lo Cap.l fassa la matexa em-
baxada a s.r Virrey y que los s.rs comissaris aporten
la carta de sa Reyna nra s.a y als fassan veurer
Item dits s.rs canges Atxer y Baco comissaris de las
pregarias han proposat que ena de comensar per alguna de las
vicarias han comensar per la de Badalona
y que hauian pensat comensar per la de Badalona
que donarian al vicari perpetuo [illegible] espanta [illegible]
que donarian al vicari perpetuo y totas las rendas de
[illegible] dels fruyts de la dita y totas las rendas de
Iglesia de Badalona co es fundations [illegible] de altar
[illegible] mortuorum vasi de animas y demes fruyts
[illegible] nomenarian al s.r ... que estauen ... [illegible]
en dita Igl.a de Badalona
Item los s.rs canges comissaris Taluarner y Fontdevila
pera veurer si la constitutio que proposa los s.r Don
Daniel Sayol que la presentia comensa a die pos-
sessionis et non a die prima mensis [illegible] santi
relatio que dita constitutio es vera y real y [illegible]
es fol 86 del llibre de constitutions
Item de las pregarias fuit resolutum que se fassa com
a dos s.rs [illegible] que vajan als s.r Virrey y portan
carta de la Reyna nra s.a a sa ex.a y son anomenats
per dita com.o als s.rs canges Atxer y Baco
Item de las vicarias fuit resolutum que per [illegible]
capitol se tracte esta materia [illegible] resolutio
Item de la la constitutio fuit resolutum [illegible]
capitol ne fassa relatio los s.r Canges [illegible]
[illegible]

Die 9 Jan.ii 1675 fuit conuocatum Capitulum [illegible]

Tora Presidens — Sala — Corti — Sans — Roca — Valeri — Atxer
oliuer — Fontdeva — Sayol se — Granolli — Taluarner — Baco — [illegible]
Reig jun. — Ferrer

[illegible] y entrat los s.r Joseph Duran mez y [illegible]
[illegible] demanant y [illegible] las bullas de [illegible] [illegible] per la [illegible]

[illegible] demanant se [illegible] Cap.l nomenas com-
issaris perq lo diumenge proxim vinent [illegible] relatio perq lo
diumenge [illegible] que la [illegible] de dita [illegible]
resolutum que se fasse com.o als s.rs canges Roig y don [illegible]
Sayol perq lo [illegible] per quant se comensan diumenge las
pregarias se confereixan ab los s.rs canges Atxer y Baco pera
que vejan si [illegible] haura algun inconuenient y lo reporten
diumenge al Cap.l
Item lo s.r Canonge Valeri ha representat que [illegible]
[illegible] ... vnas gerras de [illegible] que son [illegible]
casa ahont habita dit [illegible] y que se creu [illegible]
[illegible] que lo Cap.l veja lo que deu [illegible] resolutum
[illegible]
que los s.rs obrers ho vejan y ne fassan relatio

Die 11 Januarii 1675 fuit conuocatum Capitulum
ord.m [illegible]

Tora Presidens — Sala — [illegible] — Sans — Roca — [illegible]
Valeri — Atxer — Oliuer — Fontdevila —
Baco — Sayol Junior — Roig — Reig Junior
Ferrer — Granolli — Sayol Senior —

[illegible]
[illegible]
[illegible]
[illegible] Ramon [illegible]
[illegible]
[illegible]
Item los s.rs canges [illegible]
[illegible] hauien vist las bullas [illegible]
[illegible] que demanan [illegible] que
[illegible] no trobaren ninguna dificultat y que se
podian admetter [illegible] fuit resolutum
que se admeten
Item los s.rs canges Atxer y Baco [illegible]
relatio de la [illegible]
los s.r Virrey [illegible] pregaria y que se
comensarian diumenge proxim vinent y
que acabarian a 3 de febrer y que en tot est
temps no y hauria mascaras

Item [illegible] los S.rs canonges [illegible]
acerca de la [illegible] que no obstant
[illegible] pontifical [illegible]
a vuyt horas del mati [illegible]
[illegible] bastant sera [illegible]

Item [illegible] relatio de con[illegible]
[illegible] Don [illegible] ha [illegible] relatio
del [illegible] benefici [illegible]
[illegible] per [illegible] del Dr. [illegible]
tam canonge [illegible] demanant la
possessio dels [illegible]
beneficii fuit resolutum que [illegible]
[illegible] sen [illegible] done la
possessio

Item de las [illegible] fuit resolutum que [illegible]
[illegible] conforme [illegible] ajustat a [illegible]
[illegible]

Item de [illegible] fuit resolutum que [illegible]
se admeta la [illegible] conforme esta [illegible]
item [illegible] Don Daniel [illegible]
y Canonge Febrer serant [illegible] a coniudar [illegible]
[illegible] al coniudarlo [illegible] diumenge
començaran las pregarias

Item los S.rs Don Ramon [illegible] y canonge [illegible]
majors comissaris [illegible]
[illegible] relatio de la [illegible]
[illegible] de S.ta Maria acerca de la [illegible]
[illegible] la casa que ell [illegible] davant [illegible]
[illegible] y que no obstant [illegible] donat [illegible]
[illegible] mes [illegible]
no [illegible] dels reparos de tanta [illegible]
y que [illegible] de entir que lo [illegible] no [illegible]
al [illegible] obrar [illegible] de sos [illegible]
[illegible]

Item los S.rs canonges Aixer y Balo comissaris de la
vicaria han representat que essent vingut lo
Dr. Ester vicari muy de Badalona pera tractar lo de
fer la vicaria perpetua y que despres de haver fet
veurer que no si podia entretenir ab la sola renda
de la vicaria y que dits S.rs comissaris creuen que do-
nant 50 ll. ademes dels fruyts creuen que lo Dr.
Ester se acontentaria de pendrer la ab titol de
vicaria perpetua fuit resolutum que dits comissaris
[illegible] 50 [illegible] no [illegible] Dr. Ester [illegible] acte de manera
que [illegible] estigue per lo Capitol donant [illegible]
que [illegible] dits 50 ll. [illegible] acte [illegible] en Cap.
Item de las obras de la casa del [illegible] [illegible]
fuit resolutum que [illegible] los S.rs obrers
ab los [illegible] que [illegible]
[illegible] y que [illegible]

Item [illegible] manament [illegible] maiordom
[illegible] comuns [illegible] de dits [illegible]
[illegible] [illegible]
[illegible]
Item [illegible] manament [illegible]
pague al [illegible] de [illegible] 1660
[illegible] de [illegible]
[illegible]

Die 14 Januarii 1660 fuit convocatum Capi-
tulum ordine [illegible]
[illegible] Presidens [illegible] Picart
Baia [illegible] Valeri Aixer
Vinyoles Balo [illegible] Roig
D. Anton [illegible] D. Daniel [illegible] Febrer

Lo Capitol ha [illegible] la [illegible] del
Padre [illegible] religios de la Compañia que havia
de venir de la provincia de [illegible] a
predicar la

la provenença en esta S. Igla en lo corrent
any 1635. y ha representat lo S. Capiscol lo
desconsuelo ab que se trobava lo pare Rector
de la Companyia y lo religio de que no pugan
venir a esta S. Igla a predicar en quaresma
lo Pare Anuet per ser impedit de tantas
grandias y que lo pare Rector oferia
fer predicar lo substitut tan habil que
lo dit Capitol aparexeria.

Fou resolt e conclos per dit Capitol [illegible]
que se accepte la oferta que fan los Pares
de la Companyia y que prediquen lo Pare
[illegible], lo Pare maurey y lo Pare [illegible]
de tal manera que se acostuma en esta
Iglesia so es tres cada semmana

Item fou resolt ... Don Ramon Sans y lo S.
Canonge Francesc de la Reuira que [illegible]
la ... que te lo S. Ardiaca de S.ta Maria
y S. Don Josef Corts, sobre [illegible] lo [illegible]
estar subalterna [illegible] dit Capitol major de la
superioritat de la dita Casa dels Pastors
de la Reuira, lo S. Ardiaca Ventura
[illegible] de dita Casa, y no obstant alguns ex-
emplars y un memorial que lo dit S. Ar-
diaca ha trasllat en son favor, sobre la
materia de la Reuira, ha resolt lo molt
Ill.e Capitol, que los exemplars ab que no
se adaptan al cas present, que se con-
sulten los Advocats per aquells que
que tocan dites obras

Die 18 Jan.ii 1645 fuit conuocatum capitulum
ordinarium [illegible]

Oza Presidens — Sans — Valen — Pera — Atxer
Fontdevila — Sayol Sen. — Baco — Roig — Reig Junior
Exidor — Febrer —
Item que es entrat lo Sindich de la Ciutat y ha conuidat
lo Capitol a la ... [illegible] ... de la ...
mon. fuit resolutum que hi vaja more solito
Item lo S. Canonge Baco ha representat que tot lo
... vint centos que importan coranta y tantas lliuras
de pensions atrassadas y que la ultima pensio se
paga en lo any 1642 y que nos troba [illegible]
oratorio y que com fonch tret lo S. Principat en lo
temps de las alteracions del Principat y per con ...
quent li fonch sequestrada la hazienda, y que ell
pagara alguna part de ditas pensions

Item lo dit S. Canonge Baco ha representat que lo S. Don R...
mon de ... ha de pagar unas 40 lliuras de servici de
... agregado a la ... a las
... y quell donara 22 lliuras
... fuit resolutum que lo S. Valle ... de la
manera que ... com ... lo dit S. ...
Item ha resolt lo dit S. Canonge Baco que lo S.
... li donara de manament 1000 lliuras a censal
obligant los delmes que ... no ...
... fuit resolutum que sels despen
Item ha representat que essent lo S. Valle procurador del
... molts partits que sen deuen
vint o mes pensions y que ... de una vi... dos
mandatos ... sols procurar per ...
cobrar tot lo que ... dits ...
Item ha representat lo S. Don Ramon Sans que al
... no se ha de posar una ... que ha
vienen una altra que no es de ningun efecte que
se puga valer della fuit resolutum que se prenga
... en forma dit S. Don Ramon

Item se ha llegida una suplica del ... demanant que a dem.º Joseph ... de mediania que no volfer lo que han ... los altres ... y altres casas fuit resolutum que ... no vera

Ento del que ha proposat lo s.r Cang.e Texidor ... cura ... fer al d.r Valles fuit resolutum que ... dit s.r Cang.e ... Valles y no ... nova relatio

Item se ha llegida una suplica del Convent de s.t Agusti demanant un certal de ... de la ... almoyna y que ... part de la ... demanan ... censos y que demanam ... compra ... y que ... que pague fuit resolutum que se ... meta ... al s.r Cang.e Valls

Item se ha ... una suplica de Mariano Marij escrivent demanant dotse reals cada dia ... temps estigue en Sitges comforme ... Cap.l ha acostumat donar

Item ... ner que ... fundat lo ... de ... diumenges de la quaresma y que vilent y ... cantors y assi ... dines cada ... dos dines ... fuit resolutum ... de ... cor dels ... Capitol ... y que ... lo que ...

... de Mariano Marij fuit ... que se ... de ...

Die 21 Jan.rij 1675 fuit convocatum Cap.lum

Roza — Sans — Pereg Senior — Valeri — Atxer — Reart — Fontdevila — Sayol Junior — Franeoli — Baco — Borg — Sayol Senior — Pereg Junior

Febrer

Ento ... lo s.r Don Ramon ... ha fet relatio ... vi los s.r Cang.e Franeoli eren anats a consultar ... a casa del s.r Don Joseph ... y han fet ... qual diuen dits advocats que lo Cap.l no te ...

243

de contrauenir ab cosa de gasto ab. a dita casa ... dits s.r Ard.a Cortz com ha ... Saluant lo dret pera poder recobrar dels qui antes han tinguda dita casa ... si lo Cap.l cessio pera q dits ... Corts ... com dit es recobrar dels dits antecessors

Item se ha proposat que seria be que ... lo mes ... fos possible de ferlos offcij de bolser del comuna y animas que no y ha ningu ... fuit resolutum que se fassa com ... y que ... lo s.r Capitol ... relatio y porten los subjectes pretensor y que se convide Cap.l pera donar dits offcij

Item se ha proposat que seria be que la casa que habitave lo q.º Rafel Jos sen ampliasen las dos casas capitu... lars que ... dels s.rs Ard.a ... y Don Daniel Sayol paganne entre los dos lo que pagan ...

Jos

Fuit resolutum que ento del s.r Ard.a de s.ta Maria que se hoja los s.r Ard.a donant ... del vot del advocat y que sera diuendres proxim ... done sas rahons

Ento de la casa dem.º Jos fuit resolutum que fassa como als s.rs obiers

Ento del dos offcij de bolser y animas se ha fet com.º als s.r Cang.e ... Don Daniel Sayol

Die 25 Januarij 1675 fuit convocatum Captum ord.m ... etc.

Roza Presidens — Sala — Cortz — Sans — Massaney — Pereg Senior — Valeri — Atxer — ... — Fontdevila — Sayol Senior — Franeoli — Baco — Sayol Junior — Jopons — Reart — Pereg Jun — Borg — ...

Ento lo s.r Don Daniel Sayol ha aportat un llibre de las missas ... totas posadas ... junt ab las renda de ditas missas y que ... se ha de pagar

Item lo s.r Don Luis ... ha representat que los ... Don ... demana lo examen de cant ... comuna fuit resolutum que entre ... Don ... examen ... estat anomenat examinador ...

Pablo Sr. Don Daniel

en lo delgasto del llibre de las missas [illegible] Sor. Dimas
Savol fuit restitutum quelos Srs. [illegible] Riviers [illegible]
que se hauria de pagar al que si ha treballat
Item lo Sr. [illegible] de aquella [illegible] que lo Sr. Ardi
Coma cantat [illegible] que de Sofia [illegible] Sagarra
de ara lo pot admetrer lo qual nemine discrepante se i [illegible]
y admes ~~[illegible]~~

Item lo Sr. Ard. de Sta. Maria ha respost y llegit la re-
posta contra lo vot fet y los advocats com [illegible]
Capl. antecedent acerca de la casa fabrica de dit Sr. Ard. del
Capl. en lo carrer del mercaders devant la ~~taverna~~
[illegible] xt vot y despres de llegida se ha resolt que lo
Ard. prengua la espa. y vaja als advocats aga [illegible] seus [illegible]
[illegible] retrouzar [illegible] que pagar [illegible]

Item los Srs. Canonges [illegible] Don Anton [illegible] comp-
[illegible] ris elegits pera sercar subjectes pera la bolsa co-
muna y capella de animas y son los seguents

[illegible] mo. Massanet
2.º mo. [illegible]
3.º mo. Comas
4.º mo. Servanti
5.º mo. Andreu Coix

Primerament se ha votat lo offici de capella de
la escola de las animas y es estat elegit per dit
offici mo. [illegible] Coma
Item se ha ~~[illegible]~~ votat lo offici de bolser y es estat
elegit mo. Andreu Coix

Die 28. Januarij 1[illegible] fuit convocatum Capitu-
lum

Presidens — Fleix senior — [illegible] — [illegible]
Galceran — Roig — Savol senior — Fleix junior
[illegible] ha [illegible] lo offici de [illegible] mo. Andreu
[illegible] nemine discrepante

[illegible] — [illegible] — Reig — Vatleri — Elxer
Saist — Tavarner — Baco — [illegible] — [illegible]
[illegible] — Fabrer — Senidor — Roig —

Los Srs. canonges Elxer y Baco han proposat se [illegible]
de la provisio de la Vicaria perpetua de Badalona pera que
abans de [illegible] se veia, si se troba alguna dificultat,
y ha nomenat in [illegible] lo Sr. Dega y [illegible]

[illegible] no se havia convidat [illegible] per la professo
general y se ha [illegible] als Srs. canonges [illegible] y Reig
y [illegible] se servisen anar a convidar

Lo Sr. Don Lluis de [illegible] ha aportat las cartas de [illegible]
[illegible] diferents Srs. Bisbes, escritas a Sa Santadat [illegible]
[illegible] del [illegible] Sr. [illegible] se ha resolt se [illegible]

Se ha llegit una suplica donada per [illegible] Ferrer demanant a
[illegible] de un establiment fet per Francesch [illegible]
com a administrador [illegible] Joseph Figuerola [illegible]
la [illegible] se ha resolt se donas la fadiga

Lo Sr. canonge Vatleri a proposat que lo Sr. [illegible] sobre
[illegible] ha [illegible] de las dominicas de [illegible]
[illegible] un son de distribusio, als Srs. canonges [illegible]
als beneficiats, ~~[illegible]~~ se ha resolt se admete [illegible]
[illegible] —
Se ha proposat per Capella de Sta. Maria [illegible]
[illegible] se ha admes

Se ha llegit dos mestre de cant perque se
[illegible] la ciutat [illegible] escola de grama. [illegible] ha [illegible]
[illegible] y se aduertesca al mestre que tinga mes
cuidado y que a son temps se li [illegible] las [illegible]

Lo S.r Canonge Texidor procurador maior dels Aniver:
saris comuns ha proposat se les procuren al S.r Joan
... perque puga cobrar las anyadas endarreridas
de les 4 parts dels aniversaris comuns ...
... resolt lo S.r Canonge
... ab lo S.r ...
Texidor concedeya dit grasia ...

Die + febrer 1675

... — Sala — Valeri — Ferrer — Sais
Tamarner — Baco — Roig — Sais Junior — Reig
Fabrer — Roig — Francesch —

... ha representat ...
... de ... profeso ...
... Canonge Baco ...
... a la ma...

Lo S.r Canonge Tamarner ...
... comisio ... presensia ...
... de ... per la ... presensia ...
... S.r Canonges Roig y Fabrer.
...
...
...
...
Ab ... Amendis —

A ... del S.r Pere Ferrer ... demana la presensia ...
... se ha resolt se li done la presensia ...

A ... de Joan ... demana se li prenga ...
... puga exersir lo ofisi de ...
que ... ha justisia ... lo S.r Canonge ...
... asistir al jurament ...

A suplica del pare Alonso ... president de ...
... Senores ... demana ...
... demana de unas casas ...
... gratia com demana

Die 5 febrer 1675

Fuit convocatum Capitulum in quo:

... Vicari general president — Sala — Sans — Valeri —
Ferrer — Oliver — Sais Senior — Tamarner — Baco —
Roig — Sais Junior — Reig y gerera —

... firma apoca y difinisio a S.a Catarina de Guerra ... de
... viuda de S.r ... de Guerra ...
... sensat de preu 1000 ₶ y pen:
sio 50 ₶ que feia a la casa de la caritat ... mes
Maig — — — — — — — — — —

Se dona llisensia als S.rs Ardiaca Sans y Canonge Ferrer
perque ... ofisiar los ... del Palau
de ... y que despres de oir se reportas ...
... la resolusio convenient — — —

... per lo ... ordinari se
convidas sub pena ... per fer ... de ...
de la ... de Badalona — — — — — —

Die 8 febrer 1675

Fuit convocatum Capitulum in quo.

... Vicari general president — Sala — Sans — Forts
Reig — Ferrer — Oliver — Valeri — Sais Senior —
... — Tamarner — Baco — Roig — Sais Junior —
... gerera — ... — ...

... Canonges Ferrer y Baco ...
... convidat sub pena ...

per perfisionar la eresio de [illegible] de [illegible]
[illegible] aparexia se podia tambe nomenar lo vicari general de [illegible]
[illegible]
[illegible] nomenas per [illegible]
[illegible] se a ghinenat [illegible]

[illegible]

[illegible]

Die [illegible] febrer 1675

[illegible] convocatum capitulum in quo [illegible] presidens — Jans — Reig — [illegible] — Fixer — [illegible] senior — Tamarner — Baco — Roig — [illegible] junior — Reig y perera —

[illegible] lo proposat [illegible] comisio per tractar de [illegible] [illegible] per la carniceria [illegible] resolt [illegible] comisio y se [illegible] [illegible] Canonges Comisaris [illegible]

Se ha llegit una carta de [illegible] [illegible] [illegible] se avia dit a Madrona Barbara de [illegible] [illegible] es molt pobra y que avia fet [illegible] [illegible] [illegible] se fara se ha resolt que los Canonges Tamarner y Baco comisaris de la celebrasio de [illegible] [illegible] culpat, perque vagan concertar est [illegible] [illegible]
lo Sr. Canonge Roig ha fet relasio que la constitusio feta en aver donada presensia a sis capitulars no pot tenir [illegible] per quant [illegible] constitusio [illegible] sino tres [illegible] presensia de las distribusions fou resolt, [illegible] dita constitusio era nulla [illegible] sempre constas de dita nullitat.

Die 15 febrer 1675

Fuit convocatum capitulum in quo [illegible] Vicarius Generals presidens Jans — Reig — Valleri — Fixer — Pitg senior — Tamarner — Baco — Fabrer — Scuder

Nihil fuit resolutum —

Die [illegible] febrer 1675

[illegible] convocatum capitulum in quo [illegible] Vicarius generalis presidens [illegible] — Jans — Reig — Fixer — Valleri — Pitg senior [illegible] — Tamarner — Baco — Roig — Reig y perera — Pitg junior — Fabrer

In quo fuit [illegible] per serse descompostos lo obrer menor y bosser de la [illegible] [illegible] obrer maior [illegible] y que lo Sr. Vicari General [illegible] y que entre tant se done orde per nous oficials que lo obrer de la comuna cuide de la canonicat y lo Sr. obrer maior cuide de la obra
Se ha llegit una carta del agent de Madrid en que done rao de las [illegible] de [illegible], se ha hordenat se li responga [illegible] [illegible] particular cuidado —

Die 18 febrer 1675

Fuit convocatum capitulum in quo

foren d[illegible] — [illegible] — Reig — Batieri —
Ferrer — [illegible] — [illegible] — [illegible] —
Francoli — Reig — Reig y perera — Gabrer —

[illegible] com [illegible]
menor [illegible] de la comunitat [illegible] de [illegible]
del capitol precedent.

[illegible] lo S.[r] [illegible] la fet relatio com dits ofisi[als]
[illegible] en sa casa [illegible] y ho haviant fet [illegible]
[illegible] haviem obligat a [illegible]
reintegrarlos en sos ofisis com [illegible] ab [illegible]
[illegible] resolutum que lo S.[r] Vicari general los diga a dits ofi[sials]
que lo Capitol los restituex sos ofisis, y que juntament l[os]
aduertesca los atensios deuen tenir als S.[rs] [illegible]
[illegible] —

[illegible] per [illegible]
[illegible] cosa per lo temps avia estat en [illegible]
[illegible] per pendrer [illegible]
[illegible] se li done [illegible] sous cada [illegible]

[illegible] ha fet relatio [illegible]
Clergue del Bisbat de Vich, del benefici segon [illegible]
[illegible] de S.[t] Mateu [illegible]
[illegible]

Die 2 Aprilis 1675

[illegible] —
[illegible] — Reig — Batieri — Ferrer — [illegible]
[illegible] — [illegible] — Reig y perera — [illegible]
Gabrer — Tamarner —

[illegible] resolutum [illegible] se done [illegible]
[illegible] de S.[t] Tomas [illegible]
[illegible] —
Item se han prorogats los capitols [illegible] —
[illegible] los dilluns y dijous — [illegible] —

Die 4 Martij 1675

[illegible] Presidens

[illegible] — [illegible] — Pera — valeri — olivier — Ferrer —
Francoli — [illegible] — Reig y Carera — Tamarner

[illegible] Item [illegible] comissaris [illegible] per las erecions de la[s]
Vicarias [illegible] Ferrer [illegible] que [illegible]
[illegible] a la [illegible] del vicari [illegible] per haver [illegible]
de la [illegible] de Badalona [illegible] valer [illegible]
[illegible] que [illegible] per [illegible] lo que devia
[illegible] al S.[r] bisbe a demanar li la gracia
[illegible] moderada
[illegible] que [illegible] que
[illegible] de cantar [illegible]

[illegible] Ramon [illegible] Francoli [illegible] proposat que [illegible]
[illegible] que [illegible]
[illegible]

[illegible] moderada [illegible]
[illegible]
[illegible]
[illegible]

[illegible] Jaume [illegible]
[illegible] 404 [illegible]

[illegible] ha [illegible] una carta de S.[a] Mag.[d] [illegible]
[illegible] al capitol de la [illegible]
[illegible] defensa [illegible]
la qual ha enviada [illegible]
[illegible] la qual demana
[illegible] una part de [illegible] de la
part de [illegible] los [illegible]

En lo quart cap se ha resolt que escrive
una embaixada als Srs Consellers davant [illegible]
[illegible] que se la hajen de [illegible] y gracias
[illegible] a sa Mag.d [illegible] tractes que [illegible]
perque als [illegible] que segueix sa Mag.d [illegible]
[illegible] suplicarlos [illegible] los Srs canonges [illegible]
el [illegible] resolt [illegible]
[illegible] als Srs [illegible] canonges [illegible]
[illegible] quart cap [illegible]
[illegible]

Se [illegible] com als Srs canonges Bacó y Beig y
Perera [illegible] lo arrendament.

Die 7 Martii 1675

Fuit convocatum capitulum in quo Beig presidens
Vallers — Vanex — Jaiol — Tamarner —
Baco — Beig y perera — Sala — Lopins
Broig — [illegible] —

Lo Sr Don Daniel [illegible] ha sollicitat per part del Sr canonge
Tenidor se fasa la procura se ha resolt [illegible]
per cobrar los endarrarits dels aniversaris co:
muns. Se les fassa la procura —

Se ha [illegible] de orde del molt Illtre capitol — Item [illegible] Sr Daniel ha fet [illegible] de Cadis, y [illegible] lo Sr Bisbe [illegible] ha sabut, creia que aço era lo que's avia de fer.

Item lo canonge Tamarner ha llegit la carta ha menat
lo [illegible] escriurer a sa maiestat en resposta de la
que sa maiestat ha escrit, y se ha resolt anas con
[illegible] llegida —

Item lo Sr [illegible] ha demanat llisensia y [illegible]
anar [illegible] dias fora, se li ha donat la llisensia [illegible]
presensia.

Item se ha llegit un conte de [illegible] Maig de
unas dietas, se ha resolt se li pague 2 ll 12 s. se
ha fet manament al Sr canonge Vallers [illegible]
Item lo Sr canonge Vallers ha fet relasio que han

portat un acte de Banieras, y que y ha de la ma:
tema [illegible] dos vendas a carta de gracia fetas
en temps del canonge Fran.co Tamarner y de
Montornes y [illegible] [illegible] de co:
[illegible] y [illegible]
[illegible] consulte lo Sr
canonge Vallers

Se ha llegit una suplica de [illegible] Ramon
en que demana sia manat al Sr canonge Tenidor
no entretinga las distribucions a dit Ramon
per [illegible] aniversari del ramon pagat
las 205 ll [illegible] canonge [illegible]
Tenidor [illegible] se ha resolt [illegible]
Sr canonge Tenidor y sia —

Die 11 Martii 1675.

Fuit convocatum capitulum in quo [illegible] — [illegible]
[illegible] — [illegible] — [illegible] — Tamarner — Beig
Beig y perera — Tenidor — Fabrega —

Lo Sr canonge [illegible] ha fet relasio avia parlat al
Sr Bisbe sobre la tasa de la vicaria perpetua de Badalona, la qual se
era ajustat ab 15 ll y [illegible] conformitat la avia
pagat lo Sr [illegible] de dita vicaria, se ha resolt se don
las gracias al Sr Bisbe.

Lo [illegible] Sr canonge [illegible] ha [illegible] se
fer lo dia del [illegible] de octubre [illegible] 200 ll [illegible]
[illegible] 42 ll 5 s 3 [illegible]
conformitat se ha de rebre [illegible]
[illegible] ab [illegible]
se pagara la distribusio [illegible]
Lo Sindich de la Ciutat les [illegible] ha demanat la pro:
fesó de Sta Madrona com se acostuma. Se ha resolt se fasa
ab la forma acostumada.

Los Srs obrers de St [illegible], han llegit una carta del Sr Sacrista
[illegible] en que avisa se ha entregat, y ubert lo [illegible] de
St [illegible] y que esta ben fabricat [illegible]
[illegible]

Se ha resolt se veia si se porà ajustar lo plet tenen [illegible] memorias de [illegible] ab lo capitol [illegible] aquell senat [illegible] ab lo Il·lm. Bisbe de Urgell D. Pedro copons, y se encomenat al S. D. Luis de Josa, perque veia si se pot tractar de ajust.

Lo S. canonge Valleri a fet relasio que avia consultat ab [illegible] y [illegible] notaris y ab miser [illegible] Duvat [illegible] sobre si lo [illegible] degut al pabordre de [illegible] capitol sobre si lo [illegible] degut al pabordre de [illegible] Bargeras de [illegible] vendas se veren [illegible] lo [illegible] bordre si [illegible] als arcas del pabordre, o al capitol [illegible] dien y [illegible] en [illegible] ab arcas del pabordre y [illegible] lo capitol [illegible] per rao de la firma [illegible] 1346 segons [illegible] sobre la sentensia de la unió [illegible] una [illegible] sobre la sentensia de [illegible] de [illegible] los SS. canonges [illegible]

Lo S. canonge Valleri ha llegit una [illegible] de [illegible] sobre unas [illegible] [illegible] de [illegible] la resolt [illegible] Valleri [illegible] conforme [illegible]

Il [illegible] ha [illegible] mosen [illegible] Se llegí lo capitol passat, [illegible] canonge Tenidor [illegible] se [illegible] canonge Tenidor [illegible] marse [illegible] Se ha resolt [illegible] sien los SS. canonges Valleri y [illegible]

Lo S. canonge [illegible] ha demanat llisensia [illegible] [illegible] la donat

Die ~~[illegible]~~ jovis 14 Martii 1675

Fuit convocatum capitulum in quo fuerunt [illegible] — Valleri — Oliver — Granolli — Tavarner — [illegible] — Reig — Roig — Fabrer —

Lo S. [illegible] [illegible] fet [illegible] la casa [illegible] per mort del S. Ardiaca y canonge [illegible] los oficials [illegible] major, y [illegible] los [illegible] necesarias ab 100 ll [illegible] del [illegible] pagat el S. Ardiaca [illegible] o pagas. y que [illegible] esta petisio [illegible] que lo molt Ill.e capitol [illegible]

autoritat [illegible] per estas [illegible] o pagara y no altrament que [illegible] demanavan alguna cosa al S. Ardiaca Gallart lo detingueran, y si no [illegible] se emparen los mobles, del Ardiaca de Gallart.

La comissio feta lo capitol passat als SS. canonges Valleri y Roig sobre si [illegible] los [illegible] de temps dels pabordres [illegible] no serian firmats per los pabordres [illegible] han llegit un [illegible] de [illegible] tocar al capitol en virtut [illegible] de la sentensia de les pabordrias. Se ha resolt se [illegible] al [illegible] del [illegible]

Se ha proposat [illegible] se donen a la pabordria de [illegible] de unas [illegible] de terra en la parroquia de [illegible] de [illegible] en lo lloch dit las Planas, se [illegible] o no se [illegible] a [illegible] se ha de encomanar [illegible] [illegible] de capitol

Se ha nomenat [illegible] canonge [illegible] Roig per [illegible] del canonge [illegible] per comisari [illegible]

Lo S. canonge Valleri ~~[illegible]~~ [illegible] llisensia [illegible] la iglesia dels [illegible] per fer una [illegible] molt [illegible] de la [illegible] llisensia [illegible]

Die [illegible] 28 [illegible] 1675 [illegible]

Fuit convocatum capitulum in quo fuerunt [illegible] — Prears — [illegible] — Valleri — Alzer — Oliver — Granolli — Tavarner — Copons — [illegible] major — Reig y [illegible]

[illegible] del canonicat [illegible] per [illegible] del S. Don [illegible] de la [illegible], y la presentasio [illegible] las bullas [illegible] y se [illegible] als SS. Canonges Tavarner [illegible]

Lo [illegible] de capitol [illegible] com en son poder quedan las bullas [illegible] donadas al S. Joan [illegible] del benefici vacant per mort de [illegible] [illegible] que tenen [illegible] ha fet [illegible] suplican se li [illegible] ~~[illegible]~~ donada possesio, que se li done [illegible] [illegible]

~~[illegible] se ha proposat [illegible]~~
de M[illegible] Pere Sabater procurador de la [illegible]
Se ha llegit una carta [illegible] acte de [illegible] fet per [illegible]
[illegible] a Monsat [illegible] ab dos [illegible] y mitja de [illegible]
ab [illegible] de [illegible] dit acte no lo firmat per rao de [illegible]
demanava dit procurador [illegible] de [illegible], pero [illegible] com es
[illegible] dit no pot pagar sino 27 ll 17 s [illegible] se li [illegible]
fer la grasia. Se remet en ma del [illegible] Sabater que
ho ajuste com li aparega mes [illegible]

Se [illegible] de Isabel Baias, en que demana
[illegible] firmar lo acte per [illegible] que pagara [illegible]
[illegible] es de [illegible] quit [illegible]
lo acte [illegible] demana la grasia [illegible]
[illegible] de Mayg 1665, y no ha pagat [illegible] si [illegible]
se no [illegible] et [illegible]
[illegible] et [illegible] acta [illegible]
[illegible] Se ha resolt que se firme lo acte a [illegible]
Baias pagant tot lo que deu, y los lluismes.

Se ha llegit una suplica de [illegible] en que
demana [illegible] procurador [illegible]
[illegible] de un sens de una casa a la volta [illegible]
que era de [illegible] demana se li sian [illegible]
[illegible] del temps dita [illegible] confiscada, y altrament
[illegible] alguna maior grasia. Se li fa la grasia de les
[illegible] y se [illegible] al procurador li done temps
[illegible] no [illegible]
Se ha llegit una suplica de [illegible] en que demana que
[illegible] al [illegible] en que se la
[illegible] a pagar [illegible] per lo [illegible] canonge [illegible]
devia a la [illegible] despues de [illegible]
[illegible] suplicant [illegible]
[illegible] la primera [illegible]
[illegible] per [illegible]

[illegible] 21 [illegible]

[illegible] Sabater —
[illegible] — [illegible] — Francoli — Tavarner —
[illegible] — [illegible] — [illegible] —
[illegible] — Fabrer — Verdier —

[illegible] los canonges [illegible] y [illegible]

relasio [illegible] Verdier [illegible]
[illegible] en [illegible] de [illegible] pro:
[illegible] del [illegible] per lo [illegible] del
[illegible] de [illegible] y [illegible]
[illegible] de Tarragona [illegible]
[illegible] de [illegible]
[illegible] donada [illegible]
[illegible]
Lo S.r canonge [illegible] ha proposat que [illegible]
[illegible] de [illegible] procura de la [illegible]
[illegible] y se [illegible]
[illegible] canonges [illegible] y Fabrer.

[illegible]
[illegible] 23 de [illegible] 72
[illegible]
[illegible]
[illegible]

[illegible] 28 de 1675 [illegible]
[illegible] —
[illegible] — [illegible] — [illegible] — [illegible] —
[illegible] — [illegible] — [illegible] — [illegible] —
[illegible] — [illegible] — [illegible] —

Se ha examinat lo S.r canonge Verdier, se [illegible]
Se ha examinat [illegible]
Se ha examinat a [illegible]
Se ha examinat Fransesch [illegible]
[illegible] de S.t [illegible] 1000 [illegible]
[illegible] per [illegible] maior [illegible] als pares de Montnegra
[illegible] de Montnegra dels [illegible]
[illegible]
[illegible] ha representat que lo S.r [illegible]
[illegible] no [illegible]
[illegible] y [illegible] que [illegible] lo que
[illegible]
[illegible] acostumat
[illegible] en pagar [illegible] de dita casa
[illegible] y tambe perque [illegible] pagat lo que deixe
que se [illegible] com tambe com la [illegible]
tant en nom propi [illegible]
a les distribusions [illegible]

de la comanda y que se advertesca al S.r Canonge Vallseri [illegible] y al S.r Canonge Texidor procurador major, perque nos paguen sens nova orde del Capitol.

[illegible] la supp.ca de Joseph Ferrer corredor de [illegible] de Badalona que demana llenader de [illegible] arrendament com tenen altres arrendadors [illegible] dona forma [illegible] llenadors per donar los als nous arrendadors [illegible] se ha fet comisio als S.rs Fustiners per que miren [illegible] per los llenadors y que donen orde se fasan [illegible] de Badalona [illegible] comet a [illegible] lo fassa.

Item se ha llegit una carta del Agent de Madrid en que representa que seria convenient se escrigues a [illegible] Antonio [illegible] solisitant lo despaix dels negosis de sitias, y particularment lo de la nova inposisio. Se ha resolt se escrigue al S.r D.r Antonio [illegible] solisitand [illegible] lo despaix dels negosis de sitias y particularment sobre la nova ~~[illegible]~~ inposisio de [illegible]

Item han proposat los S.rs Ardiaca [illegible] y Canonges Oliver [illegible] [illegible] de la musica que lo S.r [illegible] no ha [illegible] [illegible] y [illegible] que [illegible] justisia [illegible] comensat. Se ha resolt que se prosseguesca de justisia [illegible] [illegible] manaments [illegible]

Die [illegible] Aprilis 1675

[illegible] convocatum capitulum in [illegible] Reig [illegible] president — [illegible] — Oliver — Vallseri — Tavarner — Reig y Pereira — [illegible] junior — [illegible] — Reig

[illegible] Canonge [illegible] ha [illegible] [illegible] de [illegible] [illegible] [illegible] de [illegible] [illegible] lo [illegible] Canonge de [illegible] Maria [illegible] [illegible] antes de morir se [illegible] donasio del [illegible] sant, y axi [illegible] demanan [illegible] per son descarrech [illegible] se [illegible] com se demana

Tenir alma dels comissaris per les coses de la musica per ser ausent lo S.r Ardiaca [illegible] Comissari. Los S.rs [illegible] Canonge Oliver han fet relasio que [illegible] demanat al S.r [illegible] [illegible] manament als musics de [illegible] de las parroquias, no canten ab los musics de [illegible] y [illegible] que ells no volen observar, lo que son fundador mana, y [illegible] posat que lo mestre de la seu los [illegible] en tot lo que han menester, y que sens enbargo de estas raons, la [illegible] responguè que seria [illegible] [illegible] ab los obrers de las parroquias y axi que se acudis als medis de justisia. [illegible] novas instansias perque se fasen [illegible] manadatos y [illegible] del palau se han fet se proseguisca contra ells [illegible] [illegible] comissaris [illegible] lo Capitol [illegible] y se reporta [illegible] [illegible] una [illegible] dels [illegible] del [illegible] Joseph [illegible] que [illegible] una [illegible] que [illegible] 200 ll [illegible] no [illegible] [illegible] de fer mes [illegible] ha [illegible] mes de 550 ll 6 [illegible] tenir [illegible] de [illegible] pagar [illegible] han [illegible]

[illegible] arrendador de [illegible] no [illegible] pagar y axi [illegible] [illegible] pagar que [illegible] perque [illegible] pagar [illegible] de la pia almoina en Tarrasa [illegible] una causa [illegible] terme de Tarrasa, y [illegible] per manar al [illegible] lo S.r Canonge Vallseri [illegible] [illegible] que no ha [illegible] pagar

Die [illegible] Mensis Aprilis 1675

[illegible] convocatum capitulum in quo [illegible] — Vallseri — Oliver — Oliver — Tavarner — Capons — [illegible] junior — Verdier — Reig — Reig y Pereira — Texidor — Reig [illegible]

I. [illegible] de [illegible]

[illegible] Canonge Oliver ha fet relasio [illegible] de S.t Geroni [illegible] [illegible] de [illegible] [illegible] [illegible] la [illegible] al convent de S.t Geroni [illegible] [illegible] sensal del Capitol. Se ha resolt se [illegible] [illegible] per lo sensal del Capitol [illegible] al convent de S.t Geroni [illegible] sensal del Capitol en [illegible] [illegible]

Lo S.r Canonge D.r [illegible] ha fet relasio, que les monjas de Montision, [illegible] en anomenar personas [illegible] de [illegible] [illegible] Capitol. Se ha anomenat lo S.r Canonge [illegible] [illegible] y no reporta [illegible] [illegible] desores [illegible]

[illegible] Canonge Tavarner ha aportat [illegible] de [illegible] [illegible] de una casa ha comprat [illegible] per la pia

almoina, y no dir [illegible] que sens y [illegible] repara
en firmarlo, per [illegible] rasons [illegible] de consultir ab [illegible]
Valensia, y se tobrà conforme son consell

Lo S. Canonge [illegible] ha acordat lo llenador ha fet [illegible]
de la [illegible] de Badalona. Ques fasse un llibre [illegible]
[illegible] lo [illegible] comuna [illegible] copie lo llenador de Badalona
Andreu [illegible], bosc de la comuna [illegible]

Lo S. Canonge [illegible] ha dit que mosen Joan Comas arrendador
de [illegible] ha fet algun gasto, [illegible]
llibres [illegible] per [illegible] administrasió y [illegible]. Que done lo
conte al S. Canonge [illegible]

Ques fas manament al S. Canonge [illegible] procurador [illegible]
de la [illegible] comuna [illegible] al S. Canonge [illegible]
[illegible] ne [illegible] gastades [illegible] causa contra [illegible]
beneffisiat de la [illegible] sots [illegible] de S. Joan [illegible]
als [illegible] comuns.

[illegible] S. Canonge [illegible] se [illegible] ab lo S. bisba, y [illegible]
[illegible] caritat [illegible] de la quaresma, y en [illegible]
[illegible]

Die [illegible] 167[illegible]

[illegible] capitulum in quo [illegible] — [illegible] —
[illegible] — [illegible] — [illegible] — [illegible] — [illegible] —
[illegible] — [illegible] — [illegible] — [illegible] —
[illegible] — [illegible] — [illegible] — [illegible] —

[illegible] Ramon [illegible] lo S. Canonge [illegible] comisaris per lo
[illegible] que se ha de pledejar [illegible]
[illegible] administrasio se ha de pasar. Lo S. Canonge
[illegible]

[illegible]

[illegible] — [illegible]

[illegible] — [illegible]

[illegible]

los cantors del palau [illegible] cantar sens llisensia del Capitol [illegible]
a la prosesio en [illegible] lo capitol. Se ha resolt que los [illegible]

[illegible] lo que aconsellaran los advocats, pot fer lo Capitol
per conservar la [illegible], conforme la concordia y [illegible] donen
[illegible] representen a sa Ex.a que
[illegible] inconvenients, si los cantors del
[illegible]

[illegible]
Die [illegible]

[illegible] capitulum [illegible] — [illegible] —
[illegible] — [illegible] — [illegible] — [illegible] — [illegible] —
[illegible] — [illegible] — [illegible] — [illegible] — [illegible] —
[illegible] — [illegible] — Verdier — [illegible] —
[illegible] — [illegible] — [illegible] —

[illegible] Baco y [illegible] comisaris per mirar als [illegible]
[illegible] no estavan despedi:
[illegible] preso
[illegible] y immediadament se li
[illegible]

[illegible] comisaris per
[illegible] de la quaresma que ve, han dit que
[illegible] predicador, y que primer volian
[illegible] lo Capitol ha dit
[illegible]

[illegible] ha fet relasio que lo Rector de la companya no
avia volgut pendrer la caritat. Se [illegible] donar al predicador de la
quaresma. Se ha resolt que lo S. Canonge [illegible], se conferesca ab [illegible]
y veiam de gastar [illegible] ab regalo per lo capitol
provinsial, que [illegible] los pares de la companya [illegible] despres
ne fasa relasio, perque se li fasse manament per [illegible]
lo donar los comptes.

Lo Canonge [illegible] ha proposat se veia lo [illegible]
[illegible] obligasio de [illegible]
nesesarias. Lo Capitol [illegible] que se diga al S. [illegible]
que en virtut del Establiment [illegible] te obligasio de fer
[illegible] las obras nesesarias, y que lo Capitol que ara te [illegible] per
temps tindra las trenta lliuras de [illegible], no te obligasio de
fer [illegible] obras ~~[illegible]~~

Se ha [illegible] la casa vacant per mort del S. Canonge [illegible]
[illegible] Francoli, y la ha optada lo S. [illegible] Ramon [illegible] —

Die 22 [illegible] 1675

[illegible] — [illegible] —
[illegible] — [illegible] — Amer — [illegible] — [illegible] —
Baco — [illegible] — Roig — [illegible] — [illegible] —
Fabrer — Verdier —

Fonch per lo [illegible] elegit los S.rs Canongés, que seran axit electors [illegible] [illegible] los que han de ser elegits. los electors son los S.rs Canongés Pere Benet Amer, Feliu Tavarner, y [illegible]

Item [illegible] en sort lo administrador dela causa pia de [illegible] more solito y ha tocat en sort al S.r Don Ramon Sans

Item [illegible] electors [illegible] [illegible] que podan donar [illegible] [illegible] attes que se troba [illegible] dela Iglesia

[illegible] acerca de la [illegible] [illegible] [illegible] se fassan [illegible]

Los quatre electors han [illegible] y elegit [illegible] lo S.r Ardiaca Don Ramon Sans, Almoiner lo S.r Canonge Baco, [illegible] [illegible] Mayor Don [illegible] Protector de [illegible] lo S.r Ardiaca de S.ta Maria Protector de la casa del [illegible] lo S.r Canonge Pere Roig y Morell, [illegible] del [illegible] Mayor Don Daniel [illegible] [illegible] Protector de la [illegible] lo S.r Canonge [illegible] Roig, Protector de [illegible] de S.ta Eularia lo S.r Canonge Fabrer, Protector de la Illuminaria [illegible] [illegible]

[illegible] Francisco Broca ha aportat [illegible] [illegible] de B.na [illegible]

[illegible] ha firmada [illegible] [illegible] Joseph [illegible] [illegible] [illegible] Capitol [illegible] [illegible] Carrer del [illegible]

[illegible] Die 26 Aprilis 1675 fuit convocatum Capitulum [illegible]

[illegible] — [illegible] — [illegible] — Amer — Gordeniula —
Tavarner — Roig — Reguera — Verdier —
Texidor — Fabrer — Baco — Oliver —

Lo S.r Don [illegible] [illegible] de part del [illegible] [illegible] [illegible] accepte la renunsia [illegible] perque [illegible] encomenat les cobransas de [illegible] Almoina y [illegible] units, no pot atendir a tot. Se ha resolt que [illegible] lo Capitol continuas ab lo offisi si li es posible.

Lo S.r Canonge Roig ha proposat [illegible] [illegible] tractar lo negosi del [illegible] de Montisions, [illegible] se ha [illegible] [illegible] los S.rs Canongés Baco y Roig.

[illegible] demana se li admete la renunsia [illegible] administrador dels [illegible] per no seri posible [illegible] tenir presiensia [illegible] y seria obrir [illegible] que molts [illegible] matexa.

[illegible] de les colasions [illegible] benefisi [illegible] innocasio de S.t Andreu [illegible] persona [illegible] [illegible] de S.ta [illegible] en persona de [illegible] [illegible] pressio [illegible]

En la seu de Bar.na [illegible] fundat.

~~[illegible]~~

[illegible] ha proposat que dins [illegible] [illegible] a pasar comptes ab la provinsia, se ha resolt se li done [illegible]

Die Lune 29 [illegible] Aprilis 1675

[illegible] — [illegible] — [illegible]
[illegible] — Amer — Gordeniula — Tavarner — Baco —
Roig — [illegible] — [illegible] — Fabrer — Verdier

[illegible] se [illegible] ha representat que [illegible] que servir al Capitol hem [illegible] ho faria ab molt gust pero que [illegible] ha de fer [illegible] en ellas sino de [illegible] o baltrau y vistes mes llargament les raons que [illegible] ha dit, se [illegible] la renunsia y se [illegible] [illegible] sercar persones, [illegible] als S.rs Canongés [illegible] Reguera y Verdier y los [illegible]

Se ha donat del S.r canonge Francisco Verdier a la S. ministrasio [illegible]
[illegible]

[illegible] Don [illegible] protector de la [illegible]
andversario comunas [illegible] representat que [illegible] demana con:
sert en una causa aporta contra dits anniversaris y que ho de:
xaria en ma del S.r [illegible] en ma del S.r [illegible]

[illegible] al S.r canonge Vallseri perque pague de diners de la
[illegible] estranger [illegible] 4 [illegible] per un
[illegible] negoci [illegible]

[illegible] canonge [illegible] Almoiner ha representat que se [illegible] de
[illegible] ha resolt [illegible]
[illegible] despres de fera relasio.

[illegible] Almoiner que se han de pagar les [illegible]
almoinas, y que no [illegible] caritats que se ha de
fer. Se ha resolt que se ajunte dos altres comisaris als ja nomenats per
[illegible] caritats [illegible] lo que se ha de fer [illegible]
[illegible] les quatre mesades de janer febrer
[illegible] canonge Vallseri [illegible]
que [illegible] gasto representa [illegible]
[illegible] lo que [illegible] donar.

In Nomine Domini Amen

Incipiunt capitula mensis Maij

Die 4. Maij 1675. fuit convocatum capitulum [illegible]

[illegible] — [illegible] — [illegible] — [illegible] —
[illegible] — [illegible] — Fontdevila — [illegible] —
[illegible] — [illegible] — Felver — [illegible]
Verdier —

[illegible] en que [illegible] les quals se son [illegible] more solito
[illegible] llegida una carta del S.r Sainctà
[illegible] en la Curia Romana [illegible]
[illegible] ab [illegible] en [illegible]
la causa de [illegible] esta relatio
[illegible] Don [illegible] cap. [illegible]
[illegible] representar que [illegible]
nova [illegible]
publicar [illegible]

y ferit algunas professons ... com se
acostuma fer en semblants rogations.
Y tambe han representat que attes que
la Ciutat acuda ab tanta quantitat
per esta ... que se escrits
passen als ss. Concellers.
Item se ha llegida una carta del Capitol
de ... demanan que lo cap.
tol ... moviment de la present
... al visitar ...
... per nova electio ...
... en ma ... informe
... Jerman ... Prior
... que examinassen ... examinats
... altres ... acudir al s. Virrey ...
ne ... informe lo cap. ... ante
... informe ... com tambe
el poder informar ...
En lo de las rogations ... que estan
resolutum que ...
En lo de fer saber a la Ciutat ...
... esta nova ... resolutum ...
Concellers ... als ss. Concellers y que ...
los ss. comissaris ... concellers ...
En lo del cap. ... fuit resolutum que ...
... tota assistentia y que ...
... son estats electes los ss. ...
Sayol y Febrer ...

Die ... Maij 1675 fuit convocatum Capitulum
Roca President — Sans — ... — ... — ...
Tauarner — Baco — Roig — Sayol Jun. — Reig Jun. — Febrer
... — Vardier — ...

... ha llegida una carta del s. Virrey ... demanant
... per lo temps present ... lo enemich ...

... y ques ... Ciutat ... de part altra

y no fassen ...

... exercit considerable ... frontera ... a ... intento
... esta ... en aquest Principat y trobantse
... obligat la Ciutat ... ab ... homens ... ab major numero ...
... Capitol ... defensa ... major numero ...
quija ... en donara ... merce ... rebuda
... resolutum ... que ... capitulars ...
... lo Bisbe ... ...
... entrat en cap. lo ... Duch de Medina ...
a tornar ... que lo Capitol ... ja ...
... examen ... examinat los ss. ...
... es estat ...
... examen ... estat ...
... resolt ...

... menor ... pretensio ... donar ... menor que
... pretensions ...
... de Canonges ...

Die 10 Maij 1675 fuit convocatum Capitulum
Roca President — Sala — ... — Sans — Reig ...
Valeri — ... — Olivar — Fontdevila — Tauarner —
Baco — Roig — Sayol Jun. — ... — Reig Junior —
Febrer — Vardier — ...

... los ss. Canonges ... Vardier han feta ...
... pretensio de obtenir menor ... han trobat
... que ... Tarragona ... fuit resolutum
... al Cap. ...

Item los ss. Canonges Tauarner y Baco ... comissaris
... per anar a representar als ... Bisbe y Virrey ... que tambe
... son anats y que los ... Bisbe ... que ... Virrey se fasse
... materia ... y ... que ... estaua que lo
... y ... resposts que ... estaua de
... faria lo que sempre hauia fet y que ... estaua de
... partida que se vessen ab los ... Canceller ... que ... dona
en esta materia de ... soldats ...
... carta lo cap. antecedent ... es de fer soldats.
Fuit resolutum que los ss. comissaris ...

... ab los ... de Tarragona ...

sentantsi que ates que lo haver de ter companyia costaran molts enfados y que per ço lo Cap. se inclinaria en ferlo servey donant al diner com ho han fet los S.rs Canonges y Cap. de Tarragona y que supliquen a S.a Illma. se serveixca donar al Capitol de deliberar a capitol per prendrer â totas resolutio desta materia

Die 12. May 1675. fuit convocatum Parlamentum [illegible]

Roza Presidens — Vaca — Orts — Sans — Reart — Sacasa — Reig Sen.r — Itxer — Oliver — Fontdevila — Baco — Roig — Sayol Junior — Reig Senior — Cogons — Vardier — Texidor —

in quo son entrats en forma de embaxada per part de la Ciutat los S.rs Montaner y [illegible] y han representat que tenint carta desa Ex.a la qual [illegible] ab nova que lo enemich ere entrat al empurda y que havia feta placa de armas en Hullana y que ha aparagut dela Ciutat que no obstant [illegible] lo partexan 300 homens de collegis y contrama [illegible] desta Ciutat y que ha aparagut que los p.s metir se havia de fercar ere socorrer ab regaments [illegible] P. y axi suplican a V.S. sie servit manar se fassa lo mes prest sie possible [illegible] ates la necessitat [illegible] ates es tant urgent

item se ha llegida una carta del S.r Canceller ab la qual representa que lo S.r [illegible] de [illegible] que lo enemich es entrat en lo [illegible] de Bascara [illegible] al empurda y que escrive al cap.ol lo [illegible] demana acerca de [illegible] y que se [illegible] lo mes prest sie possible ates la [illegible] [illegible] demana y que [illegible] puga respondrer [illegible] vuy die present

Ento dela petitio dela Ciutat y S.r Canceller fuit resolutum ques [illegible] convide un cap.lo [illegible] [illegible] petitio pera demà que baxara al cap.ol [illegible] [illegible] de una cosa y altre y que [illegible] la [illegible] tornera [illegible]

Die 13. May 1675. fuit convocatum Cap.lum [illegible] in quo [illegible]

[illegible] Illm. Rm. S.r Bisbe Presidens — Roza — Vaca — Orts — Sans — Sacasa — Reig Senior — Valeri — Itxer — Oliver — Fontdevila — Jaumer — Baco — Roig — Sayol Junior — Reig Junior — Ferrer — Vardier — Texidor — Reart — Cogons —

in quo se ha tractat y proposat lo que se [illegible] de resoldrer acerca dela petitio que sa Ex.a [illegible] demanat al Capitol socorro de soldats per la invasio del enemich lo qual ja es entrat ab exercit format en las parts del empurda y troventse [illegible] ab poca gent [illegible] del [illegible] y [illegible] en esta ciutat per [illegible] de las nova sentat [illegible] en esta ciutat per [illegible] [illegible] que se son fetas [illegible] tant [illegible] se [illegible] se ha de [illegible] cosa [illegible] y axi tambe se proposa si se ha de ajudar a la que ha demanat sa Ex.a ab alguna quantitat de diner pera fer [illegible] ab diner quantitat de diner pera fer [illegible] donant una

Fuit resolutum ques fassa lo servey ab [illegible] quantitat dell per [illegible] servey de sa Mag.d y se ha resolt que dita quantitat sie de trescentas dobles pagant [illegible] com lo diner dela carniceria [illegible] [illegible] que te en son poder los S.rs [illegible] de [illegible] livres y [illegible] pera lo que [illegible] poca cosa mes de [illegible] lliures y [illegible] [illegible] cumpliment de ditas trescentas dobles [illegible] [illegible] de son diner [illegible]

Item se ha proposat la petitio dela ciutat [illegible] [illegible] que los [illegible] ques fassen pregaria per la guerra [illegible] Fuit resolutum ques fassan pregaria [illegible] [illegible] ques fassan dos comissaris pera tornar la resposta [illegible] als S.rs Canceller y son estats anomenats per comissaris los S.rs Canges [illegible] [illegible]

[illegible] [illegible] ment [illegible] ques [illegible] ab [illegible]

Die 14. May 1675. fuit convocatum Capitulum extraord.m

[illegible] Presidens — Vaca — Reart — Sans — Orts — Reigsen. — Valeri — Itxer — Oliver — Fontdevila — Jaumer — Baco — Roig — Sayol Junior — Cogons — Reig Junior — Ferrer — Vardier

In quo son entrats [illegible] dela Ciutat los S.rs Montaner [illegible] y

... donat per part de ... que al Cap.^t de ... los feu lo Cap.^t ... y soldats que ... morir ... que los S.^rs Consellers ... y que ... dits soldats ...

Die 15 Maij 1675 fuit conuocatum Capitulum ordinarium in quo etc.

Roca Presidens — Sala — Sans — Serra — Alter ... — ... — Saluarner

~~Baco~~ — Roig — ... junior — Roig ...

Febrer — Vardier

... los S.^rs ... menor ... ordinaria ... los quals han dit que acausa de molt ... tenen ... dels quefers que ells ... fuit resolutum que se ... quant los S.^rs ...

Item se ha proposat ... donar compliment de las 300 dobles ... nant lo ... los S.^rs ... Ex.^a ... arrendament ... any y que las 100 lliures ... los S.^rs ... perque no es ... que los ... paguen fuit resolutum que se ... com se ha proposat

Item los S.^rs ... Saluarner y Baco han feta relatio ... sera ... donat ... las 300 dobles ... y que estas ... promptas ... entregarlas ... la Ill.^ma ordinaria ... lo ... que ... de ... lo procurador dela ... dels ... ordinarias ... fuit resolutum que se ... com la Ex.^a ordinaria

Item ... com(issaris) ... caritat ... della pera pagar las distributions als S.^rs Capitulars y que per lo bon regimen ... y ...

... dels Salaris ... y que lo millor cami ... per ... ffes una caxa ... diner y esta ... administrada per tres S.^rs capitulars y que ... tenen ... 500 lliures y demes ... vistar las cobransas 25 lliures ... se vindria a ... 3000 lliures ... y que ... lo mes conuenient ... y que ... los quals pretenen

Fuit resolutum que se administre per caxa y que los diners que ... han de donar los S.^rs vallès y ... per las cobransas ... fetas delas administrations ... que tenen no ls donen ... sino als S.^rs ...

Item sera proposat ... Capitulars que han de portar la administratio de la caxa fuit resolutum que bastan dos y que no passen ... dos capellans dela ... donant-los ... ab ... y que ... de ... que ... que ... Capitulars que los ... la ...

Die 17 Maij 1675 fuit conuocatum Capitulum ordinarium in quo etc.

Roca Presidens — Sala — Sans — ... — ... — Saluarner —

... — Alter — ... — ...

Baco — Roig — ... junior ... — Roig ...

Febrer — Vardier —

... sera llegida una carta ... del Capitol ... que ... ordinarias al Capitol ... que los ... no volian anar ... contrarias ... Ciutat que no volian anar ... los Consellers ... que anassen dits ...

Item los S.^rs ... que ... Capitulars que no ... sino que y volen ...

Item ha proposat lo Sr. Cange Tauarner al moine-
diuelo de las Rossas lo estan molestant [illegible]
[illegible] per la paga [illegible] y que [illegible]
[illegible] de altra sien pagats
[illegible] dela carta del Sr. Virey fonc deslibertum que
[illegible] lo Sr. [illegible]
y tambe responguerli ab altra carta ab dos
cartas [illegible]
[illegible]
que se [illegible] las [illegible] demanan [illegible]
[illegible] ha acceptar la carrega y no [illegible]

Capitol

En lo dia de la paga de las Rossas [illegible]
[illegible] que passa marauament [illegible]
a mo[illegible] [illegible] que dels diners que [illegible]
costat alla administrations tenen [illegible]
[illegible] als Srs. Canges Tauarner y
Baco [illegible] peraque [illegible]
sas y [illegible] compte tant del que reben
com [illegible] del que pagaran

Item lo Sr. Cabiscol ha proposat que [illegible] de Cant
[illegible] que representas al Cap.
[illegible] hauie vn minyo de bona [illegible]
[illegible] y que conuindria molt [illegible]
que esser [illegible] necessitaria de vestirlo
y que [illegible] Capitol resoltia [illegible]
[illegible] paga que [illegible]
[illegible] Maria [illegible] per esser [illegible]
se podria [illegible]

Item lo Sr. Cange Tauarner [illegible]
lo compte [illegible] ha pagat [illegible]
Rossas
Item dit [illegible] Cange Tauarner [illegible]
[illegible] presons [illegible] de las
casa del Castell
Item tambe ha proposat que [illegible]
vna montanya [illegible]
[illegible] ha miat pero que [illegible]
lia donar sino poca cosa y que li hauia dit vn

que [illegible] seria vna casa dalt ala montanya de [illegible]
[illegible] arrendador y [illegible] habitar que ell no donaria
[illegible] cada any del arrendament [illegible] preguntaue
que costaria de fer la casa y que [illegible] que ab [illegible]
se faria que seria [illegible]
[illegible]
[illegible] Maria y St. Just [illegible]
[illegible]
[illegible] Cange Tauarner [illegible]
[illegible] al ell y als [illegible]
[illegible] dels diners que entregaran [illegible]
Baco
[illegible]
resolutum que [illegible]
[illegible]
[illegible] que demana [illegible]
[illegible] que no se [illegible]
[illegible] que ho miren [illegible]
fer casa que ho miren

[illegible] Maig 1607 [illegible]

[illegible] Sr. Presit. — [illegible] — [illegible] — [illegible] —
[illegible] — Fontcuberta — Tauarner — Baco —
[illegible] — Sard Junior — Cogons — [illegible] —
[illegible]

[illegible] dela del Sr. Virey
[illegible] se han [illegible] dos cartas [illegible] de 28 maig y altra
[illegible] del Sr. Virey [illegible]
[illegible] dels 300 dobles ha offert donar los
[illegible] per las occorrents necessitats [illegible]
[illegible] las ditas 300 dobles se deposen
[illegible] en la Taula de la Ciutat [illegible] y escritas als Srs [illegible]

[illegible]
Item los Srs. [illegible] per [illegible]
[illegible] dela Charitat [illegible]
per la administratio dela Charitat [illegible] que [illegible]
[illegible] no se [illegible] trobats [illegible]
[illegible] y axi [illegible]
[illegible] se han de [illegible]
[illegible] que atento que no seria [illegible]
[illegible]

Item los S.r Canonge Atxer ha proposat que los [illegible]
Valeri pendra la charitat ab los matexos patte[s]
[illegible] lo any passat y que dins est bienni
donara los comptes dels biennis atrassats y que
lo corrent bienni los donara dins sis mesos [illegible]
[illegible] fuit resolutum que desde ara se done
a la charitat al S. Canonge Valeri ab [illegible] ter[mini]
que si no passa lo bienni corrent dins sis mesos
carga en pena de [illegible] haver cada mes [illegible]
[illegible] tardara a donarlos

[illegible] 27 May [illegible] fuit convocatum capitulum [illegible]

[illegible] Presidens — Sans — Oliuer — Fontdevila
Atxer — Tauarner — Baco — Roig — Sayol Junior
Roig [Sen]ior — Roig Junior — Fabrer — Vardier
Copons —
[illegible] los S.r Canonge Tauarner ha proposat que las es-
cripturas del Hospital de Sitges van de [illegible] la [illegible]
y cada any van de un administrador al altre
que a [illegible] son perduts molts y que [illegible]
comoditats pera posarlas en un bon estat fent las
arxiuar [illegible] fer un [illegible] al dit hospital
que ell si lo Capitol ordena que fassa est no fara
fer fuit resolutum que es [illegible]
Item los S.rs Don Ramon Sans y Don [illegible] [illegible]
comissaris pera fer lo capitol nou han feta relacio
de com lo Cap. era ja fet y que lo [illegible] del [illegible]
exit de la [illegible] de las doma[s] y que [illegible]
hauria per acabar de perfeccionarlo [illegible]
de que se consignassen las rendas de ditas domas
fuit resolutum que [illegible]
[illegible] consignen ditas rendas [illegible]

Die 28. May 1675. fuit convocatum capitulum extra-
ord.m in quo etc.

[illegible] Presidens — Sala — Atxer — Fontdevila — Tauarner
Baco — Roig — Sayol — Copons — Roig Junior — Fabrer
Vardier
In quo los S.r Canonge [illegible] ha proposat [illegible] Canceller [illegible]
dit a son germa que digues a dit S. Canonge [illegible]
que [illegible] representa al Cap. que estimarra [illegible]

[illegible] hauria promes se donar lo mes prest li fos possible
servici convenia molt al Servey de sa Mag.d [illegible]
en la present ocasio fuit resolutum que los S.r Don [illegible]
[illegible] de [illegible] las [illegible] vuytanta doblas [illegible] carniceria
del any passat que en haver [illegible] la carniceria del
present any [illegible] continent y que luego los
S.rs Canonges Tauarner y Baco se conferescan ab los S.rs [illegible]
[illegible] de Seruesca donar [illegible] doble [illegible]
[illegible] la summa de 300. [illegible] y que se [illegible]
las entreguen en la forma que [illegible]

[illegible] de la Ciutat [illegible]
[illegible] embaxada [illegible] representat [illegible]
[illegible] Ciutat [illegible]
[illegible]
[illegible]
[illegible]
[illegible]
[illegible] fuit resolutum
[illegible] Ciutat
[illegible]
[illegible] la embaxada [illegible]

[illegible] 29. [illegible] fuit convocatum capitulum [illegible]
ord.m in quo etc.
[illegible] Presidens — Sans — Roig — Valeri — Atxer —
Fontdevila — Tauarner — Baco — Sayol Junior —
Roig — Copons — Roig Junior — Vardier
[illegible] S. Canonge Atxer ha proposat que en virtut de la
comissio feta a dit S.r Canonge [illegible] los
partes [illegible] a la charitat als S.rs Canonge [illegible] de
ser [illegible] bienni
Item [illegible] Don Ramon Sans ha proposat [illegible]
[illegible] al Capitol nou
Item ha proposat los S.rs Canonges Tauarner y Baco y
han representat com [illegible]

delas 300 dobles al S.r Don Luis de Soza conforme
demana axir dimars lo S.r Canceller y hauent
hi trobadas dificultats per no tenir orde de la [illegible]
y que axi lo hauian fet entendrer a dit S.r Cance-
ller y que los hauia respost dient los que ell es-
timaria proposassen lo capitol que era de [illegible]
conueniencia del seruey de sa Mag.d que [illegible]
[illegible] temir que per [illegible] se fes la par-
tida de 380 [illegible] mes [illegible]

Item han entrats los embaxada al [illegible]
putats los S.rs Sauleda y Meliá y han representat
que lo enemich [illegible] al Pont major de
Gerona [illegible] fora hauia [illegible]
de la Mag.d [illegible] y Don Juan de [illegible]
[illegible] de Saragossa [illegible] deputatio [illegible]
deputatio y [illegible]
donen la assistencia que la necessitat demana
com es tant notoria

En lo dels palles [illegible]
fonch resolutum que [illegible]
decretio de quantitat

En lo que ha proposat los S.rs Don Ramon [illegible] y Don
[illegible] fonch resolutum que continuen dits S.rs
en cobrar las rendas [illegible] de las
[illegible] per acabar de perfectionar lo [illegible]

En lo que han representat los S.rs Canges [illegible]
[illegible] fonch resolutum [illegible]
[illegible] que [illegible]

En lo de la embaxada [illegible] Deputats fonch resolu-
tum que es fassa una embaxada tornant resposta
als S.rs deputats que lo cap.l [illegible] las carta
los han demanat

Item lo S.r [illegible] ha proposat que [illegible]
ha demanat lo S.r [illegible] que suplica al cap.t
que tenint [illegible]
[illegible] ha demanat [illegible]
[illegible] fonch resolutum que [illegible]
[illegible] anomenats per comissaris per a tornar [illegible]
[illegible] los S.rs Canges [illegible]
[illegible]

Item lo S.r Cange [illegible] ha proposat que [illegible]
beneficiat fore desta [illegible] ha treballat extraordinaria-
ment a [illegible] lleuadors y que treballa tambe com [illegible]
Amat[illegible] y demana retributio de estos treballs tant
grans, com y tambe dels lleuadors y demana lo aposento

Item lo S.r Don [illegible] ha representat que la
casa que [illegible] al carrer de Paradis la qual tenia
lo S.r Don [illegible] de la Riua en la [illegible] feta [illegible]
[illegible] tatxada a 110 [illegible] y que hauent [illegible]
y que la hauian tatxada [illegible] dit S.r Don [illegible]
demanauas lo dit S.r Don Ramon al dit S.r Don [illegible]
[illegible] respost que [illegible] tres
[illegible] paguedes tanta de arrenda
[illegible] y que [illegible]
ment [illegible] S.r Don [illegible] lo representa [illegible]
[illegible] resolutio [illegible] aleura [illegible]

Al marge: [illegible] muchos treballar y dormir en ell

Se pensa resolutio [illegible]
En lo [illegible] fonch resolutum que se li done lo aposen
to dels organista com demana y [illegible]
[illegible] enquant lo [illegible] fonch resolutum
[illegible] casa [illegible] mitja
que lo S.r Don [illegible] pague la tatxa conforme [illegible]
[illegible] de casa y [illegible]
y que [illegible] casa [illegible] tatxa
[illegible] de casa
[illegible] obras de la casa [illegible]
que se [illegible] resolutio

[illegible]

Loza — Sala — [illegible]
[illegible]
[illegible]

[illegible]
[illegible]
[illegible]
[illegible]
[illegible]
tracte de arrendament fonch resolutum [illegible]
assensament [illegible]

Item se ha llegida vna [illegible] comprana [illegible]
[illegible] la qual demanan [illegible] de poder
[illegible] apella [illegible]
[illegible]

Item se son donats dos comptes [illegible] del s[r] D[r]
[illegible] valencia y la altre de Isidro Serra los quals
se [illegible] come[illegible] [illegible] cange [illegible]
[illegible]

Die 7. junij 1675. fuit conuocatum capitum

[illegible] ordinarij [illegible]
Roca — Sala — Reig — Batlleri — Amer — Oliuer
Fontdevila — Tauerner — Baro — Reig — Reig jun[r]
Reig y Ferrera — Fabrer — Texidor —

In [illegible] lo Secretari [illegible] las cartas de resposta que
hauia escritas lo cap[l]. als jurats de Saragoça [illegible]
diputats y Ciutat de Valencia acerca dels socorros se
demanaua per la Ciutat [illegible] de esta [illegible]
ab molt compliments [illegible] [illegible]
faran tot quant podran pera fer lo esfors podran [illegible]
los maiors socorros podran [illegible] la [illegible]
[illegible] item que lo Secret. se veya ab la Ciutat com
Secret. que als responga la dita Ciutat tambe se
responga per part del Capitol a ditas cartas

Item se [illegible] dos [illegible] [illegible] de [illegible]
[illegible] texidor [illegible] y [illegible] altra deman[illegible]
[illegible] del costat del altra en los
[illegible] de la [illegible] del s[r] [illegible]
claustros [illegible] lo [illegible] [illegible]
[illegible] que los s[rs] obrers [illegible]
y que sels concedesca com demanen

Item se ha llegida una [illegible] contenint
[illegible] encantada una casa [illegible]
[illegible] Teresa Vidal [illegible]
manumissors [illegible] de una part de la [illegible]
[illegible] vendrer [illegible]
compra de [illegible] Don [illegible] respecte se [illegible]
[illegible] y que per [illegible] respecte [illegible]
pensar per no poderse vendrer per [illegible] gracia [illegible]
obstant lo [illegible] cap[l]. [illegible] [illegible]
que acostuma fer lo cap[l]. en vendas que no [illegible]
[illegible] fuit resolutum que attes [illegible]
que [illegible] la compraria [illegible]
se li fassa la gracia [illegible]
Item se ha llegida altra supp[ca] del s[r] [illegible]
demanant la [illegible] que temps ha dona lo Cap[l]. [illegible]
Joseph de Tauerner cange desta [illegible]

en los claustros de la Seu fuit resolutum que [illegible]
dita cap[a] es sua y que sent sua se li done [illegible]
Item se ha llegida una supp[ca] de [illegible] Pons [illegible]
[illegible] demanant unas cosas que diu que
a 2. de octubre proxim passat resolgue donarles [illegible]
resolutum que per ara no [illegible] donar

Die 12. junij 1675. fuit conuo[catum] [illegible]

[illegible] Roca — Casadevall — Sala — Reig — Vastri [illegible]
Oliuer — Fontdevila — [illegible] senior — [illegible]
Baro — [illegible] — Pujol Junior — Reig jun[r].
[illegible] Fabrer — Vardier — [illegible]

[illegible] cange [illegible] ha aportat [illegible]
[illegible] de [illegible]
[illegible] exceptat [illegible]
[illegible] resolutum [illegible]
[illegible]

Item se ha resolt y [illegible] manant [illegible] acort
que sels [illegible] de ant [illegible]
que a la capella [illegible] aportaran [illegible]
[illegible] ciutat

Item lo cange Fontdevila ha representat que lo [illegible]
[illegible] representas [illegible] Ciutat
[illegible] que a tots [illegible]
[illegible] solian [illegible] lo die [illegible]
[illegible] deuant [illegible]
[illegible] que era [illegible]
[illegible] capas [illegible] que [illegible]
[illegible] de que vayan deuant [illegible] resolutum que
[illegible] com no tenian de ante [illegible]
vayan deuant de tots los capellans [illegible]

Item se ha resolt se done [illegible] dit [illegible]
[illegible] del [illegible] no pot [illegible]
[illegible]

Item [illegible] cange Reig maior ha demanat [illegible]
[illegible] fuit resolutum que attes es pera [illegible]
[illegible] los dits coadjutors [illegible]
Item se ha resolt que pera que se han tingut intelligencia de la
mala manera estan las casas de la Rect[a] de Badalona [illegible]
cange [illegible] y [illegible]

Die 14. Juni 1675.

Fuit convocatum Capitulum extraordinarium
In quo fuerunt presentes

Ill.mus et R.mus D.nus noster Archiepiscopus Episcopus [illegible] Don Ildephonsus de Sotomayor —

Joza — Sala — Sans — Rerig Senior — Valeri
Olivier — Fontdevila — Tavarner — Baco
de Cogons — Rorig — Rerig Junior — Sayol Junior
Fexer — Vandier — Reart —

[illegible] que los s.rs Comissaris del S.t Olaguer Sanctis [illegible] ab mascaras ab lo s.r Sacrista Morell Sindich en [illegible] urat per la causa del S.t Olaguer ab las quals dona auis com sa S.d y Congregatio de S.ts Card.s ha declarat lo culto de la Canonitzatio del S.t que com se desitjaua ab tantas veras [illegible] que se conuidas lo Cap.l pera donar esta bona noua [y felis] la qual se es rebuda ab la major alegria seguya pensar. Fuit resolutum que se fassa vna embaxada als s.rs Consellers donant [illegible] vna carta del s.r Sacrista Morell [illegible] [illegible] al Cap.l desprès de hauer [illegible] ofrisonnze al Cap.l [illegible] al Te deum laudamus que se cantara per al [illegible] en honrra y gloria de Deu nostre s.r y del S.t [illegible] [illegible] Olaguer y que se fassa tambe vna embaxada als s.rs Deputats, y mes altra embaxada als s.rs Gouernador de Cathaluña y altra a la Ex.ma s.ra Virreyna supplicant la se [illegible] [illegible] manar al s.r Gouernador de las armas [illegible] desta Ciutat que fassa disparar tota la artilleria desta Ciutat y [illegible] anomenats en comissaris per la embaxada dels s.rs Concellers los s.rs [illegible] [illegible] del S.t Olaguer pera [illegible] Virreyna los s.rs [illegible] y don [illegible] pera deputats los s.rs Canonges Tavarner y [illegible] y [illegible] als s.rs Gouernador de Cathaluña y Concellers los s.rs Canonges Baco y don Anton Sayol per los s.rs Gouernador de la plassa los s.rs [illegible]

Die 21 Junii 1675. Fuit convocatum Capitulum ordinarium In quo etc.

[illegible] Rerig — Joza — Reart — Sans —
[illegible] — Olivier — [illegible] — Tavarner
Baco — Sayol Senior — Rorig — Sayol Junior —
Fexer — [illegible] — [illegible] — Valeri —

[illegible] que los s.rs comissaris del S.t Olaguer Sanctis [illegible] [illegible] que [illegible] fetas [illegible] [illegible] del S.t Olaguer [illegible] y que los s.rs Canonges [illegible] [illegible] de sa captat [illegible] [illegible] de la memoria y que [illegible] Cap.l [illegible] [illegible] [illegible] dit diner y que [illegible] [illegible] Cap.l [illegible] [illegible] [illegible] de cent. Fuit resolutum que [illegible] [illegible] Concell de [illegible] y [illegible] los s.rs [illegible] [illegible] [illegible] demanar lo que [illegible] [illegible] de los gastos fets y [illegible] dels [illegible] [illegible] [illegible] [illegible] [illegible] [illegible] del S.t [illegible]

[illegible] [illegible] [illegible] [illegible] de la Ciutat del [illegible] decret del [illegible] [illegible] [illegible] Fuit resolutum que los s.rs [illegible] [illegible] a dits Cap.s [illegible] fassan [illegible] [illegible] perturbacions [illegible] [illegible]

[illegible] [illegible] cosas
[illegible] los s.rs Canonges Tavarner [illegible] [illegible]

que [illegible] la causa de [illegible] necessitan de dos S.rs co-
missaris peraque [illegible] os [illegible]
lo que millor aparexera pera lo mayor acert
desta materia

Item [illegible] Ange [illegible] proposat [illegible]
[illegible] la [illegible] admini-
strat [illegible] la bolsa communa [illegible]
tratio [illegible] [illegible] sea [illegible]
[illegible] [illegible]
avant y que [illegible] [illegible] conveniencia se pro-
[illegible] d'una de gran [illegible]
[illegible] [illegible]
[illegible] [illegible]

Item [illegible] [illegible]
[illegible] [illegible]
[illegible] de Saragoça desta Ciutat de [illegible]
[illegible] de Tarragona [illegible]
Tarragona [illegible] tres [illegible]
[illegible] de [illegible]
[illegible] [illegible]
[illegible] demanaria [illegible]
[illegible] [illegible]
[illegible]

Las altres tres son [illegible]
[illegible] de Tarragona [illegible]
de la [illegible] que lo cap.l de la [illegible]
ratio del culto de S. Olaguer

Fuit resolutum ens dels comissaris [illegible]
[illegible] que [illegible]
estats anomenats los S.rs Don [illegible]
[illegible]

Fuit resolutum en lo de la [illegible] fuit
[illegible] que [illegible] como [illegible]
y miren lo que mes conve [illegible]
[illegible] son estats anomenats [illegible]

---

los S.rs Canonges Rexi mayor y Tauarner
peraque se seruescan en esta materia

Item [illegible] Ange Tauarner ha proposat y dema-
nat que ates que [illegible] a la administratio
del anniuersari commun [illegible]
posat [illegible] estan al arxiu [illegible]
[illegible] que [illegible] administrat [illegible] fer
[illegible] fuit resolutum que [illegible]
[illegible]

[illegible]

[illegible]

Alarma — [illegible] — Tauarner — [illegible] — [illegible]
[illegible] — [illegible]
[illegible] — [illegible]
[illegible] los S.rs comissaris [illegible] han fet relatio de
[illegible] Concellers donaren
[illegible] declaratio [illegible]
[illegible] acerca de la
[illegible] desta Ciutat [illegible]
[illegible]
[illegible]
a proposat [illegible]
[illegible]
[illegible]
[illegible] voldran [illegible]
[illegible] decret de
[illegible]
[illegible]
tenir [illegible] resolutum [illegible]
[illegible] resolutum que esta [illegible]
[illegible]
[illegible] anomenat [illegible]
[illegible] Tauarner

me diuen dits S.rs comissaris y per dos ses mesos per dit decret dela Sagrada Congr.

Item se ha tractat a veurer si se estaria a la constitutio de que tractat [insitat] que si se hauria a [illegible] capitular haja de donar compte, y no dit [illegible] dintre sis mesos reste anulat de tots generos de torne [illegible] y tant haje donats dits [illegible] conforme se resolgue lo capitol proxim passat fuit resolutum que se observe la dita constitutio [illegible] la resolutio se seguesca de retenirse [illegible] se remoue [illegible] competent barbacoa [illegible] [illegible] armisteria prehaint vintemps competent aqui haura de donar comptes y que passat [illegible] de dita constitutio.

Se passe per lo rigor de dita constitutio.

Item se ha proposat [illegible] se se pagas als [illegible] la necessitaria de la S.ta Titaria fentse saber aquels cas necessitaria saber si sa m.e podria acabar la materia te en mans de fer las constitutions nouas y per en aco se ha feta comissio pera parlarne ab dits [illegible] als S.rs anges [illegible]

Item se ha senyalat termini als qui han de donar comptes [illegible] angs. [illegible] per tenir [illegible] que donar se [illegible] y que desta resolutio [illegible] y que passats dits termini se estiga en tot [illegible] a la dita constitutio y se intime a tots [illegible]

Item los S.rs Canges Atxer y Bacó han fet relatio dela embaxada dels S.rs concellers [illegible] del Cap.l proxim passat [illegible] [illegible] que la S.a nomene comissaris [illegible] que las festas del S.t Olaguer y que [illegible] [illegible] lo Savi Concell dexent resolgue que responguen [illegible] fuit resolutum lo capitol [illegible] los comissaris [illegible] que ates lo capitol ha de fer [illegible] sans pera tractar ab [illegible] que anomena [illegible] la Ciutat als Senors [illegible] comissaris [illegible] S.t Olaguer.

- Les cessions de haver acabada la adm.o de cobrancas
- [illegible] a la visita acabada constitutio

Em.mi e R.mi

Don Francesco Maymo Canonico della Chiesa Cathedrale Barchinonense deu.mo Or.e dell' EE. VV. espone come per sua diuotione, e consolatione spirituale è uenuto dalla sua residenza di questa Città di Roma, a fine di guadagnare il Santo Giubileo, e trouandosi in stato di ritornare alla sua residenza, supp.ca humil.te all' EE. VV. di concederli la gratia di poter hauere le distributioni, e prebenda del suo Canonicato per il tempo ch' è stato absente dalla sua residenza, come altre uolte sono state concesse dall' EE. VV. e lo refferisse Mons.r Fagnano al Cap. Licet de Praebendis n.o 120. che l'Ore lo riceuerà à grã singolare dalla somma benignità dell' EE. VV. Quas Deus &c.

Die 30. Martij 1625. Sacra Cong.o Em.orum S.R.E. Cardlium Concilij Trid.ni Interpretum ex facultate per Sanct.m D.N. tributa, Canonico Oratori, qui Romam uenit pro consequenda Indulgentia Anni Sancti benigne indulsit, ut per sex menses à die discessus computandos possit percipere fructus sui Canonicatus una cum distributionibus —

fr. [illegible] Card.lis Sanct. [illegible]

[illegible] Secret.

[illegible] [illegible] Vrbin. Sec.

Illm. ac. Cong.ne de Concilio

Ser

P. Francesco Maymò Canonico
Barchinonen.

Die prima Julij 1675 fuit conuocatum
Caplum ord.m in quo etc.

Soza Presidens — Valeri — Atxer — Oliuer —
Maymo — Fontdeviia — Sayol Senior —
Sauarner — Baco — Roig — Copons —
Sayol Junior — Roig Junior — Vardier —
Sala — Sans — Reglen — Sexidor —

in quo los S.rs Cang.s Atxer y Baco han feta la
relatio de la embaxada han donada als S.r m.e de
Camp del Tercio de Arago dels quals feu dit senor
m.e de camp molta estimatio

Item los S.rs Cang.es Sayols han feta relatio de la
comissio tenian de parlar a V. S.a Ill.ma Ard.a de S.ta
Maria acerca de fer las constitutions y hauent
parlat acerca de la materia V. S.a respos que
a lo Capl. hauria vist lo que y hauria treballat y
que les desijes ensa las ocupacions no y ha pogut
fer res mes no obstant los S.rs comissaris no li
han parlat molt temps ha y que si dits S.rs li
passan m.e de assistir y que ell ho acabara ab
la maior prestesa los sera possible. fuit resolutio
que los S.rs Cang.es Bacos deber assistescan a dits S.r
Ard.a de S.ta Maria perque se done fi a dita
obra

Item los S.r Don Dalmau Copons ha representat que
trobantse sacrista ha am passat feu venir per medi
del S.r cang.e Maymo despessas de tela pera fer una
a obras per la sacristia per ne tenian necessitat
y que ell de la dita admo. no te diners pera pagar per lart
ell que de las 120 ttt que hauia de cobrar de la sa-
cristia y com exas las pagas los S.r cang.e valen als S.r
canonge Maymo per ajuda de pagar las capas lo

any pasat y que ell no pot satisfer la quantitat se ha de pagar de dita [illegible] y [illegible] les albas y que lo Capl. delibere de hont se ha de pagar

item lo dr. Valles ha acabat lo arrendamt. dels [illegible] dr. mortua y beneficis units y ara demana si lo Capl. les vol tornar a donar ab los matexos que [illegible] tentir axi mateix las procuras ell o[illegible] [illegible] ara y [illegible] continuant de la matexa manera que ha fet fins assi

fuit resolutum en lo dels. Don ~~[illegible]~~ Dalmau cegons fuit [illegible] [illegible] Daveri y Maymo [illegible] no mien y no vejan y no repliten

En lo del dr. Valles fuit resolutum y que lo dr. [illegible] [illegible] [illegible] passar ab dit dr. Valles [illegible] [illegible] donar me [illegible]

[illegible] se ha resolt que los sr. Canonge Tavarner passa acomodar [illegible] les presons de [illegible]

[illegible]

[illegible] fuit con[illegible]

[illegible]

[illegible] — [illegible] — [illegible] —

[illegible] — [illegible] — [illegible]

Bato — Roig — Cegons — [illegible] junior — [illegible]

Roig junr. — Cardier — [illegible]

[illegible] los srs. [illegible] Ramon Sans y Don Anton [illegible] han feta relatio de [illegible] com [illegible] de [illegible] quin modo se haure de tenir acerca de [illegible] [illegible] [illegible] [illegible] [illegible] [illegible] [illegible] Ciutat [illegible] per lo que han donat un paper lo qual [illegible] axi en la [illegible] corrent si [illegible] al Capitol fuit resolutum que se convidi un Capitol [illegible] y que se torne a llegir lo paper [illegible] [illegible] [illegible]

[illegible] sera [illegible] [illegible] [illegible] [illegible] del [illegible] Ramon Casat [illegible] y beneficiat del benefici [illegible] [illegible] [illegible] Pere [illegible] desta Ciutat ab la qual [illegible] [illegible] [illegible] cada any que la Taula de la obra fa al dit [illegible]

[illegible] altra [illegible] a [illegible] per los bens [illegible] demanant [illegible] distributions ~~[illegible]~~ [illegible]

[illegible]

[illegible] de la [illegible] dels manumissors del [illegible] [illegible] [illegible] obrers [illegible]

[illegible] beneficiats [illegible] fuit resolutum que [illegible] lo que se puga fer y [illegible] Canonge Roig major y Valen[illegible] [illegible] Texidor han [illegible] lo [illegible] offici de las [illegible]

[illegible] junior — [illegible] — Cardier — [illegible] senior —

[illegible] capitulars [illegible]

[illegible] per la causa de [illegible] per [illegible] y que [illegible] arar a menos que [illegible] ningun [illegible] [illegible] [illegible]

[illegible]

item los srs. [illegible]

[illegible] Ser. canonge Tavarner ha proposat que [illegible] esta [illegible] alt[illegible] que [illegible] y enviat [illegible] los jurats [illegible] se dauie de [illegible] poder lo [illegible] antes [illegible] de [illegible]

[illegible] Tavarner [illegible] sentencia [illegible] pugat [illegible] fassen

me se ha proposat [illegible] que los [illegible] per lo [illegible] del altercat del [illegible] de [illegible]

[illegible] se ha [illegible] Venecia [illegible]

[illegible] capitol se ha resolt [illegible] donar presencia a ningu [illegible] de visita [illegible]

En lo tercer capitol se ha resolt no[n] placet ab que lo secretari puga ab [illegible] a regularia ma corrent lo dissapte

En lo quart capitol se ha resolt [illegible]

En lo quint cap. se ha resolt placet [illegible]

[illegible] placet

[illegible] sete [illegible] placet

[illegible] resolutum [illegible]

[illegible]

[illegible] no pot continuar [illegible] porta y no pot donar las 200 [illegible] que cada any dona al Cap.t [illegible]

[illegible]

[illegible]

[illegible] caxer [illegible] Mayans [illegible] Sayol [illegible] Say [illegible] Cartes [illegible]

nono [illegible] S. canonge Lavinia ha proposat que [illegible] encomanat representar [illegible]

Vyna de Vilosa

[illegible] caixa

[illegible]

[illegible] dificultat [illegible]

[illegible]

gera obtenir [illegible] de semana [illegible] los que se elegiran per lo [illegible] de Tarragona [illegible]

Vilosa

[illegible] nostra fuit resolutum que [illegible] fuit resolutum que [illegible] Cedula [illegible] y que [illegible] renunciar [illegible]

[illegible]

Juaciarias [illegible] fuit resolutum que [illegible] lo mes prest puga [illegible]

[illegible] altre [illegible] [illegible] de
[illegible] matexes [illegible] tracte [illegible]
[illegible] 1667 a 1669 [illegible] cantidad de dos [illegible]
[illegible] almoyna fuit resolutum que [illegible] ma:
[illegible] caritates [illegible]
[illegible]

Item [illegible] Tayona ha proposat [illegible]
[illegible] stante [illegible] pagades per lo en
[illegible] y sia [illegible] fuit
[illegible] manament [illegible] com quede [illegible]
[illegible] Senors Don Ramon [illegible] y Don [illegible]
[illegible] compal [illegible] per los [illegible] del fiscal
[illegible]
[illegible] continuat lo Capitol [illegible] acerca [illegible]
[illegible] Don Ramon y Don [illegible]
[illegible]
[illegible]
[illegible]
[illegible] Bisbe en Camtos
[illegible] se [illegible] avant [illegible]
Item [illegible] Bisbe y [illegible] de esperit [illegible]
[illegible] y ne passan [illegible]
[illegible]

Die 12 iulii 1675 fuit conuocatum Capitulum [illegible]

Reig [illegible] President — [illegible] — [illegible] — [illegible] —
Atxer — [illegible] — Contastilla — Sayol senior — Baco —
[illegible] — Reig iunior — [illegible] — Vardier — Texidor —
[illegible] — Capons —
[illegible] Baco ha representat que [illegible]
[illegible]
[illegible] personas de Sitges que sa Mag. [illegible]
[illegible] libro [illegible] y que
[illegible]
[illegible]
[illegible]
sobre desta materia fuit resolutum que [illegible]
[illegible] Valencia y que [illegible] lo qual ha tractat de la

[illegible] causas [illegible]
[illegible] contra [illegible] sera molt [illegible]
[illegible] que [illegible]
[illegible] suspengués lo orde [illegible] atant
[illegible] consultar ab [illegible] aduocats y [illegible] passa junta
de aduocats [illegible] alguna altra qui aparexera als [illegible]
[illegible] ademes [illegible] comissaris
[illegible] anomenats [illegible]
[illegible] Breve [illegible]
que [illegible] junta se ha resolt solo per
[illegible] attenent [illegible] y Vardier
[illegible]

[illegible] iulii 1675 fuit conuocatum Capitulum [illegible]

[illegible] President — [illegible] — Reig [illegible] — Reig senior — Roig
[illegible] — Sayol iunior — Reig senior [illegible]
[illegible] Vardier —
[illegible] Cabiscol ha proposat que lo Mestre de capella [illegible]
[illegible] estimaria [illegible] entendrer [illegible]
[illegible] Cabiscol
[illegible] anar a Monserrat [illegible] y que
[illegible] que fen
suspengués la anada [illegible] Monserrat [illegible]
[illegible] vol[illegible] sen anira
volia tambe sen anira
Item dit Cabiscol ha proposat [illegible]
[illegible] demanat supplicas de part sua [illegible]
[illegible] de la cobrada dels [illegible] concordia
de la capella que lo Capitol [illegible] alguna cosa
[illegible] que se gasta de [illegible] y
[illegible]
[illegible]
Item [illegible] comissaris [illegible] de Sitges han feta relatio
[illegible] aduocats [illegible]
[illegible] Baco altre dels comissaris [illegible]
[illegible] juntas [illegible]
[illegible] Valencia
[illegible] menos [illegible]
[illegible] que conuindria [illegible]
[illegible] per estas causas de Sitges [illegible] que no [illegible]
per ningun [illegible]

Ento de Orrijals fuit resolutum que los S.rs V.S. enser [illegible] nat si done una correctio

Ento del m.e de capella fuit resolutum que si los cantors de la capella venen de Leprenguas que ells [illegible]

Ento de las materias de Sitges fuit resolutum que los S.rs comisaris procehescan com los aparexera en conveniencia del cap.l y [illegible] al Sindich Isidro Serra [illegible] donar cent reals per almoina [illegible] no [illegible]

[illegible] fuit resolutum que los S.rs Prot.r dels estian [illegible] de capella [illegible] de enseñar als escolanets [illegible] en lo cant com de [illegible] y ajudar a dir missa

Y que los donen cent reals [illegible] Esteuanet [illegible] [illegible] las [illegible] per [illegible] podra cobrar [illegible] atraques [illegible] y los cent reals los y done los S.r Prot.r [illegible] las deu dobles y dexas [illegible] que dits cent reals

Item es [illegible] llegida una Supp.ca de mo Vicens Massana [illegible] Beneat [illegible] demanant [illegible] paga [illegible] [illegible] mes de [illegible] del temps que tenen [illegible] lo q. d. Vicento [illegible] fuit resolutum que [illegible] [illegible] [illegible] relatio

Item se [illegible] donaba licencia als S.rs [illegible] [illegible]

Die 17 Junij 1675 fuit conuocatum Capitulum ord. [illegible]

Vega President — Forts — Reig Senior — Valeri

Exer — Maymo — Pontdelvila — Baeo — Sayol jun.r

Texidor — Sayol Senior — Roig

[illegible] lo S. Canonge Pontdelvila ha proposat [illegible] Joseph [illegible] ofereix [illegible] 250 [illegible] que son set [illegible] mes del que se donava y que lo dit Canonge Pontdelvila [illegible] que ne oferia 50 [illegible]

Item los S.r Canonge Maymo ha proposat que [illegible] [illegible] a [illegible] mayor [illegible]

267

[illegible] de los dos tomos [illegible] y un [illegible]

Item lo S.r Don Anton Sayol [illegible] relatio [illegible] mestre de capella [illegible]

[illegible]

[illegible] fuit resolutum [illegible] per a poder cobrar [illegible]

Ítem dit dia que ... son gra del arxiu quels Sr. Cange. Texidor
veja de traure los de aqla ... pagant ... que conmita
y los torne al arxiu

Ítem dit dia ... fuit resolutum que ...

[illegible]

Ítem dit dia compulsorias perla anada de Sitge ... fuit resolutum ques fassa lo manament ... a
15 ₶ al S. ... y també ... 10 ₶ a Pedro ...
y que ... vna carta que se es llegida a la ...

Ítem dit dia que ha proposat lo S.r Cange. Reig ...
resolitum ques done la presencia al S. Cange. Reig ...
... per anar a la defensa de ...
del Canonicat y quant sera de partida se veurà lo que
seli donarà

Die 19. Julii 1675. fuit conuocatum Capitulum ord.m
in quo etc.

Roza President — Reig Senior — Marmo — Valeri —
Fontcuberta — Sayol Senior — Baco — Roig —
Sayol Junior — Ferrer — Reig Junior — Vardier —
Texidor — Atxer — Reart —

In quo lo S.r Cange. Baco ha donat vn compte de
58 ₶ 18 s 7. co es 6 ₶ 5 s 3 per dos progres ... fet en
Sitges 22 ₶ que se han ... a notari y porter que son
anats en Sitges per anar a rebrer testimonis 7 ₶ 13 s 4
per los gastos fets en la ... del ... dels ...
fet als ... 22 ₶ 10 ... compte ...
... Valencia

Ítem los S.rs Canges. Reig y Texidor han feta relatio de
com ... assensam.t del ... que volia lo D.r ...
y que ells han trobat
ver y ne ofereix 25 ₶ ... y que ell ...
vn m.e ... ne dona 2 ₶ 10 ... 100 ₶ de altres ...
sensament ... obligat de ...
... anys

Ítem lo S.r Cange. ... ha representat que havia parlat ab lo m.e de capella acerca
de la ensenyansa als minyons escolans y que ...
... que noy ha falta en aço y torna demana ...
... 30 ₶ ... lo D.r ...
... suposat ells y ... alguna cosa sera
... minyo de Perpinya

Ento del manant que passa als s.r charitater so-
ra que pague al s.r Canonge Baco de 58 ll 18 s.
Ento del establiment fuit resolutum que fassa
as qui y dona 2 ll 10 s de cens
Item se ha resolt que ex commide vna ag.t sub pena
gestiti pera dinuns pera re brever lo que en
Orada de 28 Juny proxim passat se ressolue
acerca dels qui han de donar comptes
que los s.rs Sacrista Reart y Canonge Fontdevila
comissaris han feta relatio que no hi ha
ninguna constitutio que diga que los s.rs capi-
tulars qui no han donats comptes dins lo
mesos resten privat de tots generos de torns

Die 22. Julij 1675 fuit conuocatum capitulum
ord.m Ingue etc

Sotza President — Reart — Vallés — Sitxer —
Llaymo — Antadevila — Baco — Sayol. Junior
Reig — Copons — Reig Junior — Vailter —
Texidor — Reig sen.r — Pelner — Sotza Tumor

Item los s.rs oidors de comptes han fet relatio
dels ctes donats per lo s.r Don Luis de Sotza
per la adm.o de la carnisseria de l'any passat
y resta deuent per haver pagat de
vna part cent vuytanta dobles ques pagaran
al Seruey del Rey
Item se ha llegida vna carta del s.r Canonge Fauar
ner de Sitges ab la qual dona auis de com
mon a 19. dels corrents mo Nat Vicari de Sitges
y que ell ha encomanada la Iglesia a mo Pauá
Sabbrit y que fins tinga altre orde del Cap.l y recol
mana a dit Sabbrit per conueniencias del Cap.l
Item se ha llegida altre carta de Don Joan Fras y
Sans ab la qual ha enuiat dos despachos reals

lo hu per fas.r y lo altre per los s.rs Canonge Altarés
diu han costat onse lliures nou sous de plata y que se
remeteren fuit ab les agencias de la causa de Sitges
Item se ha llegida vna suplica del D.r en medicina Jo-
seph Oliuer demanant vn casalot que es al carrer den
Cidero offerint donarne de censos 5 ll 10 s
Ento de Sitges se deixa en mans dels s.rs canonges Sitxer
y Baco comissaris de las vicarias
Ento del casalot que diga a Rodrigue que ne donan
sinquanta y cinch reals y ques donara aqui mes
y donara
Ento de las nou lliures nou sous plata doble paga-
das per Don Joan Fras y Sans per los dos despachos
reals dits fuit resolutum que los comisaris de
s.t Olaguer las paguen
Item se ha tractat la mat.a de donar comptes
per lo que lo Cap.l esta juntat sub poena p.d
la qual se es ventilada molt y axi se ha resolt que
attes que la constitutio que se insinua en 28 de Juny
proxim passat nos troba y sols se troba vna de
que los capitulars officials que no donaran los comptes
dins de sis mesos resten incontinenti privats
dels torns de casas y privatio de ofisis fuit resolutu
que se ajuste a dita constitutio que resten privats
tambe de torns de canonicats Rectorias y benefiis
y que sia esta constitutio intimada a tots los s.rs ca-
pitulars y que los qui tenen de donar comptes sols
donessen temps co es al s.r Canonge Valen dos anys y
als demes vn any
Die 24. Julij 1675 fuit conuocatum capitulum
Ingue etc
Sotza President — Reig senior — Vallés — Fontdevila — Baco
Copons — Sayol Junior — Roig — Reig Junior — Pelner —
Llaymo — Vailter — Sayol Senior — Texidor —
Item que lo s.r Canonge Baco ha proposat de que seria bo que se fes
las s.t Olaguer per la canonizatio attes que acaba lo bon [illegible]

Item lo S.r Don [illegible] Anton Sayol ha proposat que lo m.e de capella li ha dit que havent demanat al d.r Joan Valles y havie trobat alguna difficultat com pagarli les 20 ll. y ques resolgue donarli de [illegible] ha cobrat dels d.s [illegible] aquesta resposta lo ca nonge [illegible] que lo d.r Valles [illegible] 14 ll. 9 s. [illegible] cotranea

Item se ha [illegible] altra supplica de Rodrigue [illegible] anes m.e [illegible] demanant de [illegible] tabesca un cafalot de que tracta [illegible] passat [illegible] donarne 3 ll. 10 s. [illegible]

Item lo S.r Don Daniel Sayol ha proposat que estimaria los S.rs comissaris fessen relatio de [illegible] almoyner dels de [illegible] obligat [illegible] o es com [illegible] Fuit resolutum que los S.rs [illegible] della [illegible] resolutum que los S.rs Pal[illegible] trobaran [illegible] y [illegible] entendre nyers [illegible] per quant som ala [illegible]

Ento dels S.r Don Anton Sayol fuit resolutum que lo d.r Valles se pague primer [illegible] donar ningun diner al m.e de cant sino que [illegible] tinga fera prosseguir sa causa dels cantors ab [illegible]

Ento de Rodrigue [illegible] anes m.e [illegible] fuit resolutum que se fassa lo establiment al d.r en mediuna [illegible] a set [illegible] y un sou

Ento del S.r Don Daniel Sayol fuit resolutum que los comissaris fassan relatio y los [illegible] comptes [illegible]

Item se ha llegida una [illegible] de [illegible] demanant se li refassan unas [illegible] que [illegible] pasagada y mes de [illegible] que devia per unes [illegible] y [illegible] fuit resolutum que los S.rs [illegible] y havent [illegible] com narra [illegible]

60

Al marge: Per que se li fassen [illegible] relacio [illegible] al [illegible]

Item lo S.r canonge Maymo ha propposat que los cantors recusan acantar los hymnes nous fuit resolutum se cerque per un altre capitol ~~que mane als cantors canten los hymnes nous~~

Item lo S.r Don Luys ha portat vint lliures y [illegible] que han restat de la Com.o de la carnisseria del [illegible] passat y que se li fassa diffinitio de dits comptes fuit resolutum que se li fassa sa diff. [illegible] y que [illegible] lliures y [illegible] [illegible] tinga fera capitol que [illegible] donaria [illegible] mes y [illegible] mes [illegible] donaria [illegible] y que se [illegible] no acepte

Die 2 [illegible] Juliij 1673 [illegible] convocatum Capitulum [illegible]

[illegible] Pendenes — Maymo — Fontdelria — —
[illegible] — Roig — Vardier
Sayol Senior — Balo — [illegible] — Sayol Junior —
[illegible] — Texidor — [illegible] —

[illegible] lo S.r Canonge Roig ha representat que en la materia se li encomana acerca de la [illegible] del molt [illegible] [illegible] de la canonge y [illegible] ha [illegible] estara [illegible] [illegible] molt y ha [illegible] estara [illegible] y en lo [illegible] que [illegible] y que de aqui al [illegible] estaria [illegible] no si tornaria sino que [illegible] estaria [illegible] y que despres ha tingut noticia [illegible] y entenedor de [illegible] no li han volgut donar [illegible] que antes tenia

Item lo S.r [illegible] de [illegible] ha proposat [illegible] tenir [illegible] y que [illegible] estara [illegible] y [illegible] seguira [illegible] no passara [illegible] fuit resolutum [illegible] moltas gracias

Ento [illegible] fuit [illegible] que lo [illegible] prossehesca en la materia [illegible]

Item se son anomenats per assistencia al Sinodo los s.rs canongs Baco y Roja

Die 5 augusti 1675 fuit conuocatum capitulum [illegible] in quo etc.

Roja President — Rey senior — [illegible] — Sitxer — Jaume — Fontcuberta — Sala senior — Sala — Coponz — [illegible] — Sayo junior — Juarden — [illegible] — Vi[illegible] — Rio

Primo lo s.r canonge Baco ha representat que [illegible] [illegible] comprar [illegible] demana del cap.l una propietat [illegible] [illegible] acomodarse [illegible] fuit resolutum que es vejia lo que se ha fet en altras [illegible] del capitular [illegible]

Item lo s.r canonge [illegible] ha proposat que en [illegible] [illegible] cassats [illegible] que [illegible] de la capella de [illegible] de [illegible] dels diners [illegible] que costa des[illegible] 14 lliures [illegible] fuit resolutum que [illegible] [illegible] demanant [illegible]

Item lo dit ha representat que [illegible] [illegible] una carta del [illegible] del [illegible] anoniciat [illegible] [illegible] edicte del [illegible] de Valencia fuit resolutum que [illegible] [illegible] de la [illegible] [illegible] acostumat

Item es [illegible] [illegible] no [illegible] [illegible] que [illegible] durante [illegible]

Item se ha [illegible] [illegible] de [illegible] Antoni [illegible] arrendatari [illegible] demanant [illegible] [illegible] de pagar

Item se ha [illegible] carta [illegible] [illegible] demanant lo exonere lo [illegible] [illegible] en part als carrechs [illegible] no [illegible]

[illegible] que te deportat y en particular un [illegible] que [illegible] determinat als s.rs [illegible]

Enes a la [illegible] dels arrendadors [illegible] de Febrer fuit resolutum que se comete als s.rs canonges [illegible] y que procure encobrar y que [illegible] [illegible] en [illegible] [illegible] lo que [illegible] [illegible] Saguda [illegible] [illegible] Sauran [illegible]

Enes a la [illegible] Torras fuit resolutum que se comete als s.rs canonges [illegible] y veja la fundatio y [illegible] en dita fundatio no [illegible] [illegible] que [illegible] [illegible] [illegible]

Die 12 augusti 1675 fuit conuocatum capitulum in quo etc.

Roja President — Sala — [illegible] — [illegible] — Baco — [illegible] — Sitxer — Jaume — Fontcuberta — Roja — Sayo junior — Coponz — [illegible] — Texidor — [illegible] — Sans —

Primo lo s.r Don Anton [illegible] ha representat que [illegible] [illegible] de cota de grana que ha [illegible] [illegible] dels anys de cota de grana y dos de cota morada y que [illegible] [illegible] [illegible] [illegible] [illegible] fumat

Item lo s.r [illegible] ha proposat que [illegible] [illegible] de las Rossas [illegible] [illegible] de grana que [illegible] [illegible] cota de grana demana estas Rossas [illegible] fuit resolutum [illegible] [illegible] de cota de grana [illegible] [illegible] Don Anton [illegible] [illegible] fassa [illegible] [illegible] y altre vestit [illegible]

Enes a la [illegible] que demana [illegible] fuit resolutum [illegible] [illegible]

Item se ha proposat per part del s.r canonge [illegible] [illegible] de que [illegible] Don Daniel [illegible] [illegible] [illegible] [illegible] Almoyner [illegible] de [illegible] [illegible] han [illegible] y [illegible] de que no te obligatio de [illegible] [illegible] [illegible] [illegible] [illegible] [illegible] in discu[illegible]

Item se ha llegida una suplica del S.r Don Diego Anton
Meca demanant nominatio de persona pera benefici
una pensio de uns censos li demanan per part de la
Iglesia sobre de una casa y camp del S.r Camp del
mas moinader

Item lo m.e de acent demana se li done llicencia per a
que haga traurer del arxiu los capbreus del benefici
del S.t Joan y del benefici de S.ta [illegible] y ... los a
arxiuet de mitja escala que es lo qui treballa n.o

fiu

T de amortizatio. Item los S.res del ... demanan gracia de la
los ha deixats la S.ra Teresa Vidal y Roca per la fundatio de
dos becas los quals censos son de 91 ll 18 s ...
de 90 ll tots de censio sobre unas casas al Born

Item lo S.r Don [illegible] de Oza ha proposat que ell ...
baua ab unas vivas instancias de haver ...
contra de un official desta Iglesia

En dit han proposat los S.rs Canonge Atxer y ... fuit
resolutum que los qui ... los diners ... desen
a ... consciencias y que ... los ... no quedan ... de asessors ...

En lo de la sup.ca del S.r Don Diego Anton Meca
se comet al S.r canonge Valen

En lo del ... se comet al S.r ... quel lo S.r
... del ... fuit resolutum quel lo S.r
cabis.ol com ha comissari ... general
lo anomena ... que en lo ...
los S.r Vicari general com ... trobara

Item sens esta electio de la ...
missaris ... los S.rs Don Ramon ... y Don
Raiman ... han fet relatio de que ...
trobat ... al ... lo qual
es estat elegit

Die 23. Aug.ti 1675. fuit conuocatum ... ord.m In quo etc

Oza Presidens — Sala — [illegible] — Reig —
Atxer — Corts — Marmo — Fontdevila —
Sayol Senior — Reart — Baco — Copons
Roza — Sayol Junior — Reig Junior — Febrer

In quo se son llegidas tres suplicas ...
manumissors del q.m Canonge Franco demanant
que ates que lo qui ha comprada la casa de dit
Canonge Francoli per preu de 4000 ll lo qual es
lo vehedor general Don Pedro Vasques Torrero
y ... fer se ... de venda per ...
haver de pagar ... demanant gra
de dit ... fuit resolutum que ...
per ... que esta statuhit en lo dita venda
... consola

Item ... del D.r ... demanant ...
... de la causa ... introdui
... de ... del esta ...
... casalot del carrer ...
fuit resolutum que ... done tota ajuda y
favor pagant ... gastos

Item la ... sup.ca del ... demana
... la poss.o del benefici de S.t Francesch que
... de ... fuit
... fer ...
resolutum que se li done poss.o ...
et servatis servandis

Item lo S.r Canonge Reig ... que
los S.rs ... Gallart ... del cap.l gracia
de una quantitat quant ana a Madrid per
defensa de son Canonicat y axi que estant ell
... pera Roma per la ... cano

niat y que estimaria lo Cap.t lo sorra donantli
alguna cosa de ajuda de costa que no tenia ca...
del ap.t y que pero lo Cap.t ... ab ...
tates ~~...~~ podria donar de uns ... que son
conele se en mans

Item lo S.r Cang.e Soxer ha proposat que ... de ...
S.r Joseph Sans posada una causa ala audientia
... ere de la ... y que son ... a ...
que ... volian concordar ... ells pagarian ...
mitat del que deuen ... guanan alguna altre ...
que la Iglesia no ...

Item seha resolt que pera ... de ...
Pretensors de la Canonja

En lo fet del Cange. Teig... fuit resolutu
que ... ... dels ...
En lo que ... proposat lo S.r Cange ... fuit resolutum
que lo S.r Cange Soxer ho veja de ajustar ... de la ma
nera que millor porà

Die 26. Aug.ti 1675. fuit convocatum
Capitulum ord.m ...

Soza President — Corts — Lacasa — Reig major
Soxer — Valen — Font de Vila — ~~Sarol...~~
Baco — Roig — Reig Junior —

In quo lo S.r Cange Valen ha proposat que havent anat
dia ... un mes lo arrendament dela lleuda y que
no si ha trovat cosa y que després de haverli feta
dir una dita de 6000 ll. y ha exit algu que diu ...
donara 7000 ll. ab que sels donen mil lliures
de avansat

Item se ha determenat ... al ... de 25 ll. ...
donar uns ... que donara lo S.r Don ...
... de la segona sent.a de ...

... de la Inq.n contra de un familiar de Badalona
fuit resolutum que ... passa
En lo de la lleuda fuit resolutum que lo S.r Cange Valen
prossequesca
Item lo Cange. Font de Vila ha demanat y suplicat
... servit donarli la fatiga de la ...
del D.r m.r Vidal y Roca en la par.a de S.t Pere:
tua com semprés ha acostumat donarla als ...
Capitulars ... del Cap.t presen...
Item ... se ha llegida una suplica de ...
Maria ... viuda del q.m ... Pere Pau ... not.
publ.s desta Ciutat suplicant lo Cap.t ...
servit ferli una part ... en la Parrochia de S.ta
... comprada en la ... de S.ta
... del q.m D.r m.r Francesch
... Vidal y Roca
Item se ha proposat que lo offici de dormiturer
vaca y que ... que se posasen edictes
fuit resolutum que se posen dins un mes de temps
Item se ha proposat que ... fes ar-
rendaments del ... que ha molts
mesos ha acabat lo arrendament fuit resolu-
tum ... al D.r ... necessa ...
y ... done
En lo dela fatiga que demana lo Cange Font de Vila
fuit resolutum que ... consulten los advocats ... Cap.t
pot donarla que sels done
Item se ha proposat y resolt que ... se tracta de
arrendar la Canonja com se resolgue diuendres
proxim passat fuit resolutum ... veja de arren-
dar ans de ... lo Capitol
Item ... la Casa ha representat que ... li
retenen las distributions per orde del Cap.t ... que
fou ... la visura de la casa ...
... y que no estava obligat a pagar per

hauent vna constitutio que diu que si algun capi-
tular tĕ 200 ℔ de obras en mort no li dega pagar
si empero ni haura la quarta part de obras ne-
cessarias pero encara que vist lo que dita consti-
tutio nostra no tingue efecte, ell se obliga ~~obliga~~
~~obligat~~ tant en nom seu propri com y encara
com ha manumissor del q.o Ignacio Ballart
que pagara lo que per lo Cap.l se resolara y que
en esta conformitat scrivesca al Cap.l ordinea

S.r Bantaters Procurador dels anniversaris
muns si paguen las mesadas se si aduen y ami-
ran corrents fuit resolutum que en aquesta mate-
conformitat fecerit y que se done orde als S.rs Bantaters
y Procurador majors dels anniversaris y en paguen las
mesadas si deuen ... que correran ...

Circa dela Canonia fuit resolutum que se accepte
la dita que ofereix lo Canonge Baco qui ha offert
donarlle lo tractis que sen dona lo ultim trienni
y que fera demia que veja si y haura algu y baltar
entendrer

Die 27. Aug.ti 1675 ~~fuit~~ conuocatum capitulum ex-
traord.m in quo ett.

Ioza Presidens — valen — Atxer — fontaelbla
Sayol senior — Baco — Roig — Reig junior
Reig senior — Febrer — Lacasa —

In quo se ha tractat de la prouisio dela Canonja
per lo que se es junctat lo Capitol conuidat per esta
materia fuit resolutum que tener acceptada la dita
del S.r canonje Baco com lo trienni proxim passat
que es a 1550 ℔ donant li 100 ℔ de auansaments
com se donaren lo trienni proxim passat y que
dilate fins a divendres y que no hauentri altra dita
se passara avant ab la dita de Canonge Baco y que si en
lo entretant si trobaria altra dita que se torne ...

Die 30. Aug.ti 1675 fuit conuocatum Capitulum ord.m
in quo ett.

Ioza Presidens — Sala — Atxer — fontaelbla — Sayol
Baco — Roig — Sayol junior — Reig junior — —
Reig senior — Febrer —

In quo los S.rs Canonges Atxer y Don Daniel Sayol ... de
comptes han feta relatio als S.rs dela carniceria del
any passat ... Don ...
haset la definitio dels ... de ...
... Sabis ... Don Agustin Be-
rard hauie suplicat que representas al Cap.l que atés
lo Canonge Valeri te tants quefers que no pot ajustarse
a materia ... Don Antoni Alech y que estimaria
se cometes a algun altre capitular fuit resolutum
que attes ... Canonge Valeri se anomene
algun capitular informat del S.r Soler ... ab los
... y ... Don Agustin Berard ... y ante
... reportea Cap.l

Item se ha proposat ... de ...
... per ... moradors ... almoyna
y beneficis units per lo mateix ... fuit reso-
lutum que per ara ... fassa los arrendaments com de mans.

Item se ha proposat reuerer si seria de ... entendrer
... Encubesta Vilana de tornar a la capreuation
de la ... donantli una casa taxada per lo que fe
... ... passada a ...
... que ... entrant ... fuit resolutum
que se anomenen comissaris per a tractarho ab Encubesta
y que ho reporten al Cap.l y son estats anomenats los S.rs Ca-
nonges Roig major y Don Daniel Sayol.

Item se ha passat auant ab lo arrendament dela Canonja
fuit resolutum que es fassa lo arrendament que importa ab lo
trienni ... que sen han de ... 6 any 205 ℔

Die 2. 7.bris 1675. fuit conuocatum Capitulum ord.m in quo etc.

Presidens — Sala — Rera senior — Atxer — Coponi — Sayol Junior — Rera Junior — Febrer — Roig —

In quo lo S.r Canonge Rera y Febrer ha proposat que a la maña li fes gracia de fer manament al S.r Canonge Reig Soniobele li done los cent reals de vuyt per la mercè de donarli per anada de Roma fuit resolutum que es fassa dit manament a dit S.r Canonge Rera Soniobele.

Item se ha fet lo arrendament dels moraratins de la Almoyna y rendes Units comensant a pagar lo p.r dels mes[...] y axi continuant fins a finir dit bienni y que se [...] fassa assumpte en orde a la dita [...] escrita.

Die 4 Septembris [...] fuit conuocatum Capitulum extraord.m in quo etc.

Presidens — Sala — Cortz — Atxer — Alaymo — Fontdevila — Sayol Senior — Baco — Roig — Sayol Junior — Rera Junior — Reart — Rera Senior — Febrer — [...]

In quo se han llegidas dos cartas la vna de sa Mag.t Deu la g.de contenint y la altra del S.r Don Pedro esteuan Gouernador dela plaça desta Ciutat la carta de sa Mag.d escrita al dit S.r Gouernador manantli fassa entendrer al Cap.l lo quant resta sentida molt del Cap.l per las mals tracte y rigor tracta los vassalls de Sitges; la altra del S.r Don Pedro esteuan conte lo fer sabidor al Cap.l delas quexas posant en mans la dita carta dela Reyna nra Senora la qual despres de hauerla llegida fuit resolutum ques done vn paper llegit

en Capitol lo qual ha donat los S.r Canonge Baco Almoyner acomodat en los caps que han aguntat los S.r Ardiaca Cortz y Canonge Atxer y despres de esser esmenat se torne llegir y despres se done per medi dels S.rs Capitulars fir- sinia lo dit paper y se done al S.r Don Pedro esteuan y que se escriga a sa mag.d [...] demanantli sus tenga los ordes fins assi donats contra del Cap.l y atant tinga en sas mans reals los infor- mes del Cap.l y ques nomenen dos S.rs Comissaris y son los S.rs dela comissio

Die 6. 7.bris 1675. fuit conuocatum Cap.lum ord.m in quo etc.

Rera senior Presidens — Sala — Atxer — Alaymo — Fontdevila — Sayol senior — Baco — Roig — Coponi — Sayol Junior —

In quo lo S.r Canonge Baco ha representat que essent se juntade les Salas [...] vegades sens pender [...] sobre lo portat dels de Sitges [...] han pres resolutio y se necessita de serear al arxiu real exemplars de que se veja si se trobaran y que lo S.r Ardiaca [...] que era gran treball y que desitjaria lo Cap.l li donas vn capitular pera que li ajude y que en cas nos trobe cosa que lo Cap.l lo pague.

Item se ha llegida vna carta del S.r Canonge Sauarne donant noticias del quant mal se portan los de Sitges y demana licencia pera tornarsen a [...]

Item se ha llegida vna carta del pare Mas y Duran not. de Apera offerint anar a seruir al Cap.l de notari en Sitges se ha resolt se admete [...] al S.r Canonge Sauarne [...] entreguen las escripturas a [...] inuentari y que luego ho despache [...] se ha llegit lo paper que se ha de donar al S.r Don Pedro esteuan Gou.r desta plaça fuit resolutum [...] per los S.rs Canonges Atxer y Baco al dit S.r Gouernador

Florenç que vuy e [...] tenentli [...] de [...] la [...]

En lo del que demana [...] fuit resolutum seli done [...]

[...] de [...] ner [...] seli done

Per asistir als S.rs Don [illegible] Reart [illegible] anomenat lo S.r Don Daniel Sayol [illegible]

[illegible]

Die [illegible] 7.bris 1675

Fuit convocatum Capitulum in quo [illegible]

presidens — Sala — Sard — Aceri — Maimo — Thió senior — Tavarner — Bacó — Roig — Thió junior — Gabriel — Roig —

[illegible] de [illegible] [illegible] una carta de Roma [illegible]

[illegible]

[illegible] altra carta del S.r Cardenal [illegible]

[illegible]

[illegible] Tavarner [illegible] [illegible]

[illegible] joias, y juntament se nomenà personas per [illegible] comtes del capítol tant en las obras, com en los bens; [illegible]

[illegible]

[illegible] y [illegible] dels bens [illegible]

[illegible] Thió [illegible] [illegible] Roig [illegible]

[illegible]

Die Lune 16 7.bris 1675

Fuit convocatum Capitulum in quo

S.r [illegible] — Sala — Roig — Aceri — Maimo — Thió senior — Tavarner — Bacó — Thió junior — Reig, Perera — Texidor — Gabriel — Aceri —

[illegible] Canonge Reig ha demanat la presencia [illegible] [illegible] y se li ha donat.

[illegible] ha demanat licensia y presencia per anar a Tarragona [illegible] [illegible] procurar [illegible]

[illegible] capítol per fer relasio de las cosas [illegible] joias, [illegible] informasions se van [illegible]

[illegible] ha resolt [illegible] consellers [illegible] [illegible] reporten [illegible]

[illegible]

[illegible] Almoyners [illegible] capítol sub pena [illegible]

[illegible] Texidor a [illegible] representat [illegible] una pesa de terra en [illegible] dels Aniversaris [illegible] no ha pagat los sensos, y [illegible] pagar [illegible]

[illegible]

[illegible] 1675

Fuit convocatum Capitulum in quo

[illegible] — Sala — [illegible] — [illegible] — [illegible] — [illegible] — [illegible] — Maimo — Thió senior — Tavarner — Bacó — Thió junior — Texidor — Roig — Reig — [illegible] Perera — Gabriel —

Lo S.r Valles sindich del molt Ill.e Capitol ha fet relasio que havia convidat tots los S.rs capitulars [illegible] sera anomenar capitular per anar a Madrid y revoluer lo que se li auria de dir [illegible]

Lo S.r Dr Luis Gabriel, [illegible] Canonge Baco y Roig han fet relasio de la enbaxada han fet als Vaxells al S.r [illegible] de [illegible] xador de Roma, y que li han recomanat los negosis de [illegible] la qual la promes fer quant li sia posibble, per la devosio que al [illegible] per engues orde te de sa Magestat

Los Canonges [illegible], Tamarner y Baco, han fet relasio [illegible] se han tingut acerca del que se ha de obrar, aser a [illegible] de fetios, y acerca de [illegible] se ha de prossehir [illegible] natoris, que han [illegible] llevar actes en la [illegible] de [illegible] [illegible] distret

Se ha resolt que se anomene Capitular per anar, ha [illegible] y que se anomene quatre capitulars, perque ab lo anomenat tracten lo [illegible] se li ha de donar, y ho reporten al [illegible] lo Capitol vol saber lo que se gasta. Se [illegible] Madrid lo Canonge [illegible] Tamarner y [illegible] misaris per [illegible] lo que se li ha de donar [illegible] [illegible] Canonge [illegible]

[illegible]

[illegible] — [illegible] — [illegible] —
[illegible] — [illegible] — Roig — [illegible] —
[illegible] —

[illegible]

[illegible] de [illegible]

[illegible] Generosos [illegible]

[illegible]

[illegible] — [illegible] —
Baco — Roig — [illegible] —

[illegible] Roig Partinyer ha fet relatio dels excessos [illegible] cotidianament esta molestant lo provisor de [illegible] en particular [illegible] cada dia dona [illegible] y [illegible] han dit que una [illegible] que estava en tractas de ven[illegible] [illegible] amanasat [illegible] [illegible] que passe en baixada una em[illegible] [illegible] representant [illegible] ara [illegible] [illegible] no estava molt [illegible] molestarian me y [illegible] conuement sera [illegible] [illegible] conforme [illegible] ab dos [illegible] capitu[illegible] [illegible] embaxada [illegible] anomenats en [illegible]

[illegible] a 20 [illegible] fonch convocat [illegible] Capitol [illegible]

[illegible] — [illegible] — [illegible] — [illegible] —
[illegible] — [illegible] — Baco — [illegible] Junior —
[illegible] — [illegible] — Texidor — Roig —

[illegible] m.e [illegible] cant [illegible] Jurament per lo examen [illegible] nador [illegible] sera degrouehir est mati
Item lo dit m.e de capella ha fet relatio del dit examen

... quatre ... altre ... de Mataro y altre de ... en ... pero en quant ... per ... que ... mes ... y en Puolar y Ferrer ... despres se ha votat ... Puolar y Ferrer y es estat anomenat per Dormitorer ... que era de Mataro lo qual ha prestat lo jurament de sere et legaliter

Item se ha ... un compte donat per ... que importa ... vuytanta ... lliures setse sous comptant ... a raho de ... quatre reals de plata cada dia ... de Sitges

Item se ha ... un compte donat per lo Porter real ... a Sitges que importan 52 ll ... 47 ll ...

Item ha proposat lo Cang. ... que ... mo Bar... ... offici de Dormitorer y que demana ... lo qual ... a 12 de Agost fuit resolutum que los ... Cang. ... que

En lo del compte donat per lo not ... S.rs ... y que ... quantitat ajustaran

En lo del compte del Porter fuit resolutum que se li fassa manament

Item lo S.r Cang. Valen. ha proposat que mo Coma ha acabat lo arrendament de las ... y que ell lo tornara a pendrer ab las matexas pactes que ... que comensa a pagar al Janer

Item lo dits S.r Cang. Valen. ha proposat que ... S.t Agosti pretenen ... lliures del Capitol ... estas nos pagauan ara perque la senyo desta ... se ha de cobrar de la deputatio lo Prior ... a debats se acontenta de que se ...

Que ... demana ...
als aduocats del Convent y del Cap.l fuit resolutum que fassa com demana lo Prior de S.t Agusti

Item lo S.r Cang. ... ha proposat que Pere Martir Ferrer ... que ... tenaria ... als anniversaris ... muns desta Iglesia ... que es ... la filla den Guerris ...

En lo del arrendament de la Concordia ... que fassa com demana

En lo ... de S.t Agosti que fassa com demana

En lo del not ... als anniversaris que fassa comissio als S.rs Cang. ... y Maymo

Item que fassa manament als S.rs Cang. ... Cang. ... de la ... pague ... valen ... centa noranta nou lliures ... per ... anys ...

Die 3. 8bris 1575 fuit conuocatum Cap.lum ... Pere Senior President — ... Tauarner — ... Sayol Senior — Sayol Junior ... Pere Junior — ... Cacasa

...

Item lo ... Cang. ... ha proposat que ... Cang. Tauarner ... menge ... y que seria ... a la ... de ... als S.rs ... Deputatio ... dels ... de manant los cartas en ... del Cap.l ... Cang. Tauarner ... vnas Cent y vint ... sera ... y que ... Cang. Valen ... vuytanta y mo Coma ... per a fer las ditas Cent y vint ... fuit resolutum que fassa com ... comunica ...

Item sia fet manament als senyors ... saque

Item sia restituit ...

Item sia firmat ...

Item sia fet manament ...

Die 7 8bris 1673 fuit convocatum ...

... Don Luis de Sa... com a ...

... de dit mes y any com consta de dita procura en poder de ...

Queda devent lo Molt Illtre Cap. ... de Mars de 1653 per lo sexeni de 1659 a 1664 —— 10327 # 11 q 11

Axi mateix dit dia y any queda devent per lo quinquenni del escusado de 1658 a 1662 —— 1805 # 7 q 1 ½

... —— 12132 # 19 q ½

Ha pagat dit Illtre Cap. per soldo de dit deute del sexeni de la quaresma de 1659 a 1664 ab ... partides per lo banch 10309 # 17 q 6 ½ y per lo inexegible ... de Zelida ... del sexeni de 1653 a 1658 ... y per lo sexeni de 1659 a 1664 ... que tenen les tres sumas fan la de —— 10327 # 11 q 11

Item ha pagat dit Cap. per lo quinquenni de 1658 a 1662 ... per lo banch per soldo de dit debit —— 1805 # 7 q 1 ½

Resta pagat lo sobredit deute —— 12132 # 19 q ½

Quinquenni de 1653 a 1657

Ha pagat lo Molt Illtre Cap. de ... de Bar.na ... quinquenni del escusado de 1653 a 1657 ... lo banch —— 3154 # 15 q 11 ¼

Item la inexigible de ... Rosell ... de Zelida ... quinquenni de 1653 a 1657 – 5 # 15 q 7 ½ y per la quinquenni de 1658 a 1662 – 6 # 14 q 7 ... y per lo present quinquenni de ... que les tres partidas fan ... —— ... 4 q ¾

Devia per dit quinquenni —— 3175 # 6
Ha pagat com esta dit —— 3175 # 6

3175 # 6

Resta igualat dit quinquenni

Sexeni de la quarcn de 1665 a 1670

Ha [illegible] lo [illegible] de la [illegible] Iglª de Barª ab [illegible] partidas [illegible] per lo [illegible] sexeni de 1665 a 670 ——— 13280# [illegible]

It. [illegible] ——— 1577# 18 [illegible]

Itt. [illegible] lo inexegible del Bᵗ de Gelida ——— 10# [illegible]

Itt. [illegible] lo salari de 19413# 9 [illegible] 1610 [illegible] lliura ——— 1779# 11 [illegible]

Itt. [illegible] anar a donar los compens a Tarragona ——— 22# [illegible]

Itt. [illegible] ——— [illegible]

[illegible] compens [illegible] en la [illegible] Provinsia [illegible] ——— [illegible]

[illegible]

[illegible]

[illegible] de 21 [illegible] ——— 21001# 17 [illegible]

Ha [illegible] ——— 16680# [illegible]

[illegible] lo molt [illegible] Igª de Barª ——— 4321# 11 [illegible]

Consta de com lo sobredit compen ab [illegible] rebut en Tarragona als 26 de [illegible] de 1673 en poder de [illegible] Alemany [illegible] de la [illegible] Provinsia [illegible]

Vist los comptes donats per lo S.r Don Lluis de [illegible] y [illegible] tem que se li fassa manament de 400 ll. per [illegible] y anada [illegible] que ha [illegible] [illegible] [illegible] los [illegible] Doueniera que estan en Tarragona [illegible] [illegible] [illegible] [illegible] nafeta [illegible] [illegible] [illegible] [illegible] [illegible] pagat

Vist [illegible] [illegible] Tauarner que feu nostres [illegible] [illegible] molt bon tracte

Item [illegible] Canges Maymo y [illegible] [illegible] [illegible] [illegible] [illegible] [illegible] Ciutat y Deputatio [illegible] [illegible] [illegible] cartas demanara [illegible] la cort en a [illegible] [illegible] [illegible] anada [illegible] Tauarner a la cort de Madrid [illegible] Ciutat paresque no se podian donar [illegible] [illegible] Deputatio [illegible] [illegible] tenir consell de cent la Deputatio [illegible] [illegible] [illegible] com en efecte las ha donadas pero de tal manera [illegible] que [illegible] en [illegible] [illegible] seria millor torna [illegible] [illegible]

Item se ha proposat que ates los ab[illegible] que y ha [illegible] [illegible] dela quarta y escusado seria be que ates [illegible] Canges Texidor tindre com[illegible] [illegible] [illegible] de cobrar que [illegible] [illegible] [illegible] que seria be [illegible] com [illegible] Canges los poders [illegible] y que seria be [illegible] com [illegible]

Vist de las cartas dela Deputatio fonch resolutum que [illegible] [illegible] [illegible] Deputat [illegible] [illegible] que no van com [illegible] [illegible] [illegible] [illegible] [illegible] [illegible] [illegible] [illegible] entretant lo Cap.l [illegible] [illegible] memoria [illegible] [illegible] [illegible] que [illegible] [illegible] [illegible] que [illegible] [illegible] [illegible] compliment

Vist lo dela q.ta y escusado fonch resolutum que [illegible] com a dos Senors Capitulars pera que fassan [illegible] [illegible] com [illegible] [illegible] Canges Texidor [illegible] com [illegible] [illegible] [illegible] [illegible] [illegible] Canges [illegible] estats anomenats per comissaris los [illegible] Canges [illegible] [illegible]

Item los S.rs Canges [illegible] y Maymo han representat que lo S.r [illegible] esta de [illegible] que no pot [illegible] que se li done [illegible] fonch resolutum que se li [illegible]

Item se ha proposat que ates la [illegible] de [illegible] se anomenen comissaris pera [illegible] [illegible] al [illegible] de [illegible] [illegible] [illegible] [illegible] lo S.r Maymo [illegible]

Item sera alt manant al d^t Canonge [illegible] pera que pague al D^r Valles coranta nou lliures, setse sous y quatre que son 20 ll [illegible] que [illegible] procur dels benefficis [illegible] ha cobrat [illegible] en virtut de la carta [illegible] lo arrendament tres lliures que rebe lo benefici de S^t Cecilia [illegible] 1 ll 18 s 2 que havia de rebre de la [illegible] moyna que tot junt [illegible] fa la summa de 79 ll [illegible]

Item sera donada licencia a [illegible] per [illegible] anar a [illegible] Vich [illegible]

[illegible] convocatum ad [illegible] more

[illegible] Presidens — [illegible] — [illegible] — [illegible] Ferrer — [illegible]

[illegible] Vicari del [illegible] contenant [illegible]

[illegible] amonestar [illegible] diumenge [illegible]

[illegible] del Roser [illegible] confraria [illegible]

confraria [illegible] diumenge [illegible] confraria [illegible] se faça al celebrar [illegible] anima [illegible]

[illegible]

com la semmana dit D^r Ferrer [illegible]

[illegible] Salvador [illegible] anima

[illegible] a confraria [illegible] celebrant [illegible]

[illegible] diumenge [illegible] diumenge

[illegible] tant de [illegible]

[illegible] que tot [illegible] que [illegible]

[illegible] any [illegible] pero que [illegible]

Item sera pagat a [illegible] la semmana [illegible]

[illegible] que [illegible] en [illegible]

[illegible]

[illegible] Bell y vole [illegible]

Die 8.a Nouembris 1675 fuit congregatum capitulum In quo erã

Jose Presidens — Reig — Atxer — Alaymo — Baco — Roig —
Febrer — Sala — Oliuer — Verdier — Sexidor —

Pingat lo Pare Prior de St. Joseph Carmelitas descalsos ha proposat y suplicat als Molt Iltres. Capitol que hauent lo an. beatificat al beato Joan de la Creu de aquella Religio ha resolt lo conuent fer vn octauari y que estimaria a est Religio a la major honrra que lo mt. Iltre. Capitol los fes dia cantar lo offici ab la solemnitat y autoritat major y hauent se votat se ha resolt que fassa vna commissio per tractar y ajustar la dita y foren nomenats commissaris los Srs. Cans. Alaymo

Item se ha resolt a la suppca. de Donada Elena Figueres que attento la litigat tinga a estar condemnada que pagua la quantitat contenguda en la sententia —

Item se ha firmat los paires de Capitular los aniuersaris comuns ordenats en lo primer tractat en noter de St. Vinc. y anomenat a Anton Oriol notari de dita Capbreuatio y Procurador de aquella al Sr. Joseph Soler beneficiat de esta Sta. Iglesia —

Die 11.a Nouembris 1675 fuit congregatum capitulum In quo erã

Jose Presidens — Sala, Sicart, Atxer — Roig — Sayol antiquior
Alaymo — Oliuer — Reig — Sexidor — Febrer — Baco.

In quo expt. noch los Canonges Alaymo, y Roig commissaris per tractar ab lo Pe. Prior de St. Joseph conuent de Carmelitas descalsos, han referit lo ajustament que es de anar capitularmt. ab professo lo dia de 17 del corrt. a cantar lo offici, com en altres ocasions semblants en altres Iglesias y per encontrarse aquell dia la festa de la Dedicacio de esta Sta. Iglesia, se ha resolt que entre a las 8 horas a horas y que noy haje Predica per poder a las 10 anar a St. Joseph —

Item se ha resolt que per divendres proxim se conuide vn capitol per donar vn Surrogat al Dr. Bertran Mre. de Ceremonias atto que la poca salut que goza

Item se ha fet manament al Sr. Can. Sexidor de 6tt 2s 10d. per pagar a Pedro Serra Procurador per dos jornals dels plets que te lo Molt Iltre. Capitol contra la ciutat de Dr. Joan Verdaguer

Item se ha fet creditor an altre manament de 3tt 4s per la causa se aporta contra la Comptessa de Zaragoza

Item ab altre manament que dit Sr. Can. se retinga en si 3tt 16s plantes ne ha pagat al Molt Iltre. de la Deputatio per olas de 1000tt se donarena [illegible] als Pares de St. Jeroni de la murta per hauer perdut lo acte —

Item se han fet als Srs. Cans. Baco Sicart Dor. ab los Hospitalers del Dr. Don Ramon Sans —

Die 21 Novembris 1675 fuit congregatum capitulum in quo [illegible]

Sra. President — Sala — Valeri — Ataxer — Oliver — [illegible]

Sayol senior — Baco — Rois — Febrer — Texidor — Vicari —

Lo S. Don Lluys de Josa [illegible] ha referit [illegible] que en [illegible] dels canonges Maymo y Texidor donaren al Sr. Virrey [illegible] nom [illegible] de Virrey [illegible] ab lo major cumpliment [illegible] —

[illegible] ha resolt que [illegible] y conforme [illegible] donat y passat en lo capitol —

[illegible] ha resolt que en quant [illegible]

[illegible]

[illegible] se ha resolt [illegible] Baco [illegible]

[illegible]

Capitol [illegible]

[illegible] se ha resolt que [illegible] companyia de mr. Valencia [illegible]

dits. Governador —

Item se ha resolt que los Comissarys de Sitges fassen en comp. dels [illegible] Vna [illegible] dels [illegible]

[illegible] experiencia [illegible]

[illegible] aquells obstinats vassalls

Item se ha [illegible]

Vicari de [illegible] no [illegible] Ferrer [illegible]

[illegible]

[illegible]

[illegible]

[illegible] Un aposento [illegible]

nomes —

Die [illegible] a 23 Nov. fuit congregatum capitulum [illegible]

Sra. Presidens — Sala — Vicari — Valeri — Ataxer —

Maymo — Baco — Febrer — Texidor — Roig —

Item [illegible] que se escriues una carta al S. [illegible] Governer [illegible] en la Cort de Sa Mag. en Madrit per que demanas ab ella en [illegible] al S. Vicecanceller que attento [illegible] Boxados [illegible] causa [illegible] Boxados [illegible] y no [illegible] demane al S. Vicecanceller [illegible] dels negossis de Sitges se posen en altre del Supremo [illegible] una constitucio [illegible] Madrid [illegible] una carta [illegible]

Die 25 Novembris fuit capitulum congregatum in quo [illegible]

Sra. Presidens — Sala — Valeri — Ataxer — Maymo —

Sayol — Baco — Copons — Febrer — Roig —

Texidor —

Lo S. can. Baco ha proposat que Domingo [illegible] escultor en [illegible] de una heretat en la Torr. de [illegible] que dit [illegible] y que de nou demanave [illegible] la [illegible]

a paque [illegible] voluntat — [illegible] de les dos parts de tres ser [illegible] S. can. Baco [illegible]

Item se ha donat [illegible] de [illegible] en [illegible] del Dr. [illegible] Domenech [illegible] Pere Martir [illegible] Dr. [illegible]

Item se ha donat [illegible]

Die 29 Novembris 1675 fuit congregatum Capitulum in quo

Sra. Presidens — Ataxer — Baco — Roig — Sayol — Verdier —

Puig Vareta — Roig — Febrer — Sayol Junior — Oliver —

Lo S. Don Lluys de Josa ha referit tenir bastant notitia que lo Vicari de Vaua no es habil per aquella cura per lo impediment que te de la lengua y altres faltas y se ha resolt que lo S. V. [illegible] diga al [illegible] aquell se ha fet lo arrend. del S. Ciment de Vaua que traga del Vicari [illegible] y pose altre habil per que cessen [illegible] que donan los [illegible] de S. Ciment y Vaua

Item lo dit S. Don Luis de Josa ha fet relacio del que passa en la Conferencia tinguda ab los dos can. comissaris Ataxer y Baco y [illegible] Capitol lo Dr. mr. Valencia ab los de Sitges en que assistiren per aquella part [illegible] Sindich de aquella Vila ab lo Procurador [illegible] y havent estat quatre horas de conferen. [illegible] de papers y [illegible] y entradas de la Vila [illegible] Don Pedro Estevan Tover de la Plaça en comp. del S. Dr. Calderon del Real Conseil aqui se comete lo informe sobre [illegible] ells y demes, lo Governador ab molt gran zel [illegible] al Sindich [illegible] que se [illegible] a la concordia de una [illegible] beneficio de las dos parts y lo S. Calderon [illegible] molt gran [illegible]

de dita concordia y se acorda que lo S. Conservador escriguera 4.0,0 que prengue en nom [illegible] que Vingan a esta Ciutat [illegible] tractar [illegible] desta dita concordia [illegible] lo Capitol ha donat la demostratio deguda del representat [illegible]

los dits Comissaris continuen en tractar dita concordia [illegible] se encamine [illegible] a quietut desta S.ta Igl.a tasta [illegible] tinats mes Vasalls de [illegible] Vila de [illegible]

Item lo Can.e Atxer altre dels administradors de la Capilla de la [illegible] Immaculada Conceptio ha proposat de part de [illegible] los majorals de aquella que lo dia de la festivitat se done [illegible] las matinas de la Vigilia, Professo y offici sis Reals de distributio a cada vn dels SS.rs Capitulars [illegible] tres quinsons [illegible] dos Reals a cada vn dels Beneficiats [illegible] Lo tresoragas y nemine discrepante se ha resolt [illegible] com ha representat lo dit Can.e Atxer en nom dels majorals

Die 2. decembris 1675. fuit conuocatum Cap.um ord.m in quo etc.

Soza Presidens — [illegible] — Atxer — Alayma — [illegible] de Vila — Sayol senior — Pozo — [illegible] junior — Reig senior — Reig [illegible] Pereira — Ferrer —

[illegible] ha proposat lo S.r Can.ge Alayma que a [illegible] cantan [illegible] los hymnes nous y vells [illegible] que y haura gran discordia y que seria be [illegible] lo Cap.l resolgues si se han de cantar o los hymnes nous, o be los vells, fuit resolutum ques canten de aqui al devant los hymnes nous y ques posen en lo cor lo martirologi y breviaris nous y que [illegible] Don [illegible] Catedral [illegible] y ordenen als cantors que desta hora en avant canten [illegible] hymnes nous a [illegible] tons nous

Die 6. X.bris 1675. Fuit conuocatum Cap.lum ord.m in quo

Soza Presidens — Cont de Vila — Sayol senior — [illegible] Reig junior — Vadres — Ferrer — [illegible] — Atxer — Reig senior — [illegible]

In quo son entrats los majorals de la [illegible] de la Conceptio [illegible]

demanar llicencia pera ferla festa de que no podentse fer lo die de vuyt corrent per ser die de Diumenge sera en lo dimarts vinent y ferlo octavari que acavara lo diumenge proxim immediadament seguent fuit resolutum ques fasse com a dos S.rs Capitulars seraqué se vejasi es contra rubrica y que ho reporten en Cap.l y se son anomenats los S.rs Canges Atxer y Ferrer

Item lo S.r Can.ge Baco ha proposat que lo S.r Can.ge Texidor [illegible] dit que [illegible] poder posar en bon orde la administratio del S.t Sagrament havie posat cera nova en tot y donant los [illegible] y demes sera a [illegible] ordenar capellas de S.ta Eulalia y de les animas y volent ger dorar al orador un fadri de Montage [illegible] no volia [illegible] donat tota la sera [illegible] hauentho fet entendrer [illegible] tre ballarla y hauentho fet [illegible] haue [illegible] respongue que lo fadri [illegible] Can.ge Texidor volia que [illegible] ballarla y que [illegible] S.r Can.ge [illegible] donaria [illegible] la ordena en la casa y [illegible] fuit resolutum que lo S.r Can.ge [illegible] la sera [illegible] entregana [illegible] de la Igl.a y que nos [illegible] Texidor no dexe exir la sera de la [illegible] que entregan altra part y que en quant als capellans que entrega la sera que donen compte de lla y fins que [illegible] Can.ge Texidor los remogas de las administratio

Die 12 X.bris [illegible] fuit conuocatum Cap.lum ord.m in quo etc.

Soza Presidens — [illegible] — [illegible] —

[illegible] — [illegible] — [illegible] — [illegible] —

[illegible] — Baco — [illegible] — [illegible] —

Texidor —

[illegible]

[illegible]

[illegible] convocatum [illegible]

[illegible]

Item lo S.r Can.ge Baco ha proposat [illegible]

[illegible] Valencia [illegible]

[illegible]

[illegible]

Item [illegible] Cange Valen ha proposat que per mort del q.m [illegible] vacant lo canonicat que ell obtenia en [illegible] y als [illegible] mes de Xbre [illegible] supplicava al [illegible] que sera dilluns proxim [illegible] comunicar [illegible] donar dit canonicat [illegible] resolutum que [illegible] ha presentat una [illegible] entat [illegible] demanant [illegible] relatio dels [illegible] Cange Vila [illegible] ha obtingut [illegible] Montagut en Roma [illegible] contra [illegible] decisio dela [illegible] Rota [illegible] que demana [illegible] [illegible] de non [illegible] [illegible] que [illegible] considerat que [illegible] resolutum que [illegible] pretensio que [illegible] canonicat no tenia [illegible] sera [illegible]

Item [illegible] canonicat [illegible] que dit [illegible]

Item [illegible] [illegible]

[illegible] X.bre [illegible]

[illegible] Presidens — [illegible] — Sacosta — Valen — [illegible] Reig Senior — Miquel — [illegible] — [illegible] Baco — Sayol Senior — Reig — [illegible] — [illegible] Reig Junior — Ferrer — Vardier — [illegible] —

[illegible] ha portat una [illegible] que contenia una protesta demanant que attes [illegible] nicat [illegible] Joan B.ta Vila [illegible] contrari [illegible] Montagut [illegible] acabada la causa per haverse ja declarat [illegible]

Thomas Rafel

[illegible] dela Camera y despres de una decisio dela Rota que [illegible] revot [illegible] canonicat [illegible] fos reintegrat [illegible] per dena resort terminum [illegible] ad recomdendum [illegible] Cange Valen

Item ha representat lo S.r Cange Valen que [illegible] dels [illegible] Valencia los havia comunicats [illegible] tres sous y que entre los dos demana 60 dobles que ab 50 dobles [illegible] acontentarse [illegible] nos [illegible] Valencia [illegible]

Item [illegible] Cange Baco ha procurat y obtingut [illegible] [illegible] fets als [illegible] de constitutions [illegible] stitutions novas que [illegible] differents [illegible] resolt [illegible] al arxiu

Item [illegible] resolt [illegible] Valencia [illegible] [illegible] encontinent [illegible] que demana que [illegible] 33 [illegible]

Item se ha resolt que fassa una embaxada [illegible] [illegible] estats anomenats [illegible] donantli [illegible] dita embaxada los S.rs Canges Don Daniel Sayol y [illegible]

Item [illegible] de Cap. ha feta relatio [illegible] convidat Cap. per a donar lo Canonicat [illegible] la casa del q.m Don [illegible] Y en esta conformitat [illegible] [illegible] dignitats y [illegible] Cange Francesch [illegible] pres y ha anomenat [illegible] persona [illegible] [illegible] dela [illegible] lo qual es estat habilitat per lo Cap. ab 17 vots [illegible] 18 Capitulars [illegible] anomenats per comissaris [illegible] lo dit [illegible] Andreu [illegible] donat [illegible] Canonicat los S.rs Canges Valen y [illegible] Mayno y [illegible] lo estil dela [illegible] [illegible] et solutis solvendis [illegible] la professio de la fe lo dit [illegible] jurament more solito y [illegible] donada [illegible]

Item no se ha pogut tornejar la casa per no haverse trobat lo llibre y estar en mans del Sr Don Ramon Sans [illegible] y en [illegible] no se ha pogut haver per estar fora Ciutat y [illegible] se ha dit que [illegible] convidar per a tornejar [illegible] sera divendres proxim venint

Item se ha extret en sort lo offici dels orfans vacant per mort del q.o Don Joseph Costa y es exit en sort lo Sr [illegible]

[illegible]

[illegible] Presidents — Sr Reart — Saca — Artes — [illegible] — Fontcuberta — Sagols Senior — Bosc — [illegible] — [illegible] Senior — Vandres — Tegador — [illegible]

[illegible]

Item ha representat lo Sr [illegible] que entres [illegible] acompanyament [illegible] que [illegible] a veurer si son oïts o no dits dotents

[illegible] representat que los [illegible]

[illegible] Capitol [illegible] que del [illegible] que estia ab [illegible] en [illegible] aquell [illegible] Cantates [illegible] valen vint dobles

[illegible] al acompanyament [illegible] resolutum quels repartescan entre tots com a alts y que [illegible] resolutum que [illegible]

[illegible] real cinquanta [illegible] reals per [illegible] al Arxiu real

[illegible] del Degà Paulo del Rob [illegible]

Item se ha fet com [illegible] cosa comuna pera [illegible]

Canges

Item se ha tornejada la casa que vacava per mort de [illegible] Don [illegible] la qual ha [illegible] de canges [illegible]

Y acsores se ha tornejada la casa que dexa dit Canges fonc de dita los Srs Canges

[illegible]

[illegible] menor [illegible]

[illegible] Mag.t [illegible] nomenat [illegible]

Item se ha [illegible] una carta [illegible] Mag.t [illegible] continent entre altres la dita Mag.t [illegible] a Mag.t demana y despres [illegible] y que [illegible]

Fregana [illegible] y en quant [illegible] ab altres [illegible]

Item se ha [illegible] nominatio ab altres [illegible] pera firmar apoderat

Item se son [illegible] los Srs Canges

[illegible] Ferrer y Fores

Die 26 [illegible] 1675 [illegible]

[illegible] — [illegible] — Reart — [illegible] —
Arcer — Mayme — Fontcuberta — [illegible] — [illegible] —
Regi Senior — Ferrer — Vandres — [illegible] —

[illegible] proxim passat los Srs [illegible] en [illegible] ab tots los [illegible] y altres funcions de la nit de Nadal y en [illegible] de Ferrer [illegible] Sta Maria y que aço es en gran perjudici [illegible]

[illegible] del S. Canonge Febrer per dega[illegible] es nomenat [illegible]
[illegible] collatio de dit ardiaconat y lo dit Febrer [illegible]
que lo S. Succentor [illegible] dita [illegible]
pedra [illegible] elet de S.ta Maria y [illegible] porque
[illegible] que fes lo que volguy que [illegible]
[illegible] Bisbe desta Iglesia ley havie donat [illegible]
tenia intentio de donarley. Demana dit S. Canonge
Atxer [illegible] de la resp.ta del acte. Cas [illegible] Febrer [illegible]
del Cap.l ne llevas acte

Y mes ha representat que essent dit S.r Canonge
Febrer [illegible] Penitencier [illegible]
[illegible] ardiaconat per no poder obtenir dignitat
[illegible] per impedirloy la Penitenciaria y que axi [illegible]
consultas ab los advocats esta materia. Fuit resolu[illegible]
[illegible] fassa una com.o a dos S.rs Capitulars perque [illegible]
als advocats y consulten la mat.a ab los advocats del
[illegible] que resolaran ne fassan relatio novament al [illegible]
la questesa [illegible] possible y que lleve acte [illegible]
Y se son anomenats per com.o [illegible] als S.rs Canonges [illegible] Xabregoly
[illegible]
Y despres en presencia de nos y testimonis [illegible]
lo S. Canonge Febrer conforme ab lo acte pres per [illegible]
[illegible] nos de Cap.l

[illegible]

[illegible] 6

[illegible] 16[illegible] fuit convocatum
[illegible]
[illegible] Atxer [illegible] Oliver
[illegible]
[illegible]
[illegible]
[illegible]
[illegible]
[illegible]

[illegible] que sa Ill.ma se [illegible] diumenge [illegible]
[illegible] de la missa de Sant [illegible]
[illegible] Te Deum [illegible] Y despres
[illegible] patent [illegible]
[illegible] continua [illegible]
[illegible] Processo general
[illegible] discorregut sobre aesta materia [illegible]
que sempre que sa Ill.ma [illegible]
com han proposat los S.rs consellers sino que lo [illegible]
[illegible] se cante missa de rogations estant patent
lo S.tim patent y que anassen continuant [illegible]
[illegible] y Convents y perque [illegible]
de [illegible] corrent [illegible]
per acabament de [illegible]
[illegible] ciutat [illegible]
[illegible] donar [illegible]
[illegible]
[illegible]
[illegible]
[illegible] Atxer [illegible]
[illegible]
[illegible]
[illegible] la Ciutat
[illegible] en forma de [illegible]
[illegible] embaxada [illegible]
[illegible]
[illegible]
[illegible]
[illegible] Tarragona [illegible]
[illegible]
[illegible]
[illegible] maior brevedat [illegible]
[illegible]
[illegible] la Ciutat [illegible]
[illegible]
[illegible]

[illegible] los s.r Canonje Sayol [illegible]
[illegible] tat que [illegible]
[illegible] que havent [illegible]
de prima [illegible] ab greuges [illegible]
[illegible]
[illegible] fer lo repartiment de dita administracio [illegible]
[illegible] que [illegible]
[illegible]
[illegible]

Die 8 Januarii 1676 fuit conuocatum [illegible] in quo [illegible]

[illegible] Presidens — [illegible] — Fontdevila — [illegible] —
[illegible] — Reig senior — Sayol senior — [illegible]
Foix —

[illegible] Rector [illegible]
[illegible] una carta de [illegible]
[illegible]
[illegible]
[illegible]
[illegible]
[illegible]
[illegible]
[illegible]
[illegible]

Die 10 Jan. 1676 fuit conuocatum Capitulum ord.m in quo [illegible]

[illegible] Presidens — Sala — Reart — Reig senior — Fontdevila —
[illegible] — [illegible] senior — Roig — Sayol junior — [illegible]
Foix — Marmo — Baco —

Havent los s.rs comissaris dela Cruzada san fet relatio de com [illegible]
[illegible] las bulas [illegible]
[illegible] fuit resolutum que [illegible]
presenten com se acostuma y ques publique lo diumenge
proxim vinent entrant a hora [illegible] a las nou y que [illegible]
pesca

Die 13 Januarii 1676 fuit conuocatum Capitulum ord.m in quo [illegible]

[illegible] Presidens — Sala — Reart — Reig senior —
[illegible] — Aixer — Marmo — Fontdevila — Sayol sen.r
Baco — Roig — Sayol Junior — Pons — Reig Junior
Ferrer — [illegible] — Texidor — Foix — Lacasa —

Havent los s.rs comissaris del s.t Olaguer san representat
y donat noticia de com lo s.r [illegible] Morell [illegible]
havia enuiat lo annuit del resa del offici y [illegible]
del s.t Olaguer conforme tenia auisat ala [illegible]
dela [illegible] y dit s.r [illegible] los auisa que ell va
procurant trauer la [illegible] de tant dela
declaratio del culto del s.t Olaguer com y encara
del resa de offici y missa y que per en aco los ha
[illegible] pagar una quantitat considerable per
[illegible] de dita [illegible] y que no obstant [illegible] quantitat
escrossa tenen animo los comissaris [illegible]
tant per a pagar [illegible] y passar algunas altra [illegible]
[illegible] per [illegible]
y axi ha [illegible] de molta gent [illegible]
[illegible] per lo s.t [illegible] en [illegible]
[illegible] que [illegible] tantas instancias [illegible]
[illegible] del s.t [illegible] perque [illegible] la trasa
de com [illegible] a la [illegible]
qual ha entreténgut [illegible]
ha agradat molt [illegible] y axi que [illegible]
y [illegible] resolucio [illegible]
a [illegible] y [illegible] fuit resolutum
que los s.rs Comissaris passen auant en esta obra y
[illegible] com [illegible] millor [illegible]
[illegible] esta Capella [illegible] demane a
que estiga be a honor y gloria del [illegible]
[illegible] Aixer comissari [illegible]
[illegible] acerca dela [illegible]
[illegible] de donarlo als [illegible] Ca-
nonge Ferrer han representat que lo s.r Bisbe [illegible]

resolt a la justicia que lo Capl. li dona acerca de stamis
y en tot se resol que attes que en esta [illegible] no rha prebendat
y que tenint disp. lo Cange Ferrer dels. [illegible]
estimaria lo Capl. lo admetes com mes [illegible] ampament
[illegible] veurer del paper donat per dits [illegible] als dits
comissaris fuit resolutum que los s.rs [illegible]
[illegible] lonats [illegible] Bisbe y Cange Ferrer

Die 15 Januarij 1676 fuit convocatum [illegible]
[illegible]
Reig Presidens — Sala — Maymo — [illegible]
Sayol Senior — Baco — Foix — [illegible]
Reig Junior — Ferrer — Vardier — [illegible]

[illegible] se ha llegida una carta del [illegible] Marques de [illegible]
[illegible] Virrey a Capl. en [illegible] demana
[illegible] fabrica dela fortificatio de [illegible]
[illegible] la conveniencia dela [illegible]
ra que es tan precisa per la [illegible] fuit resolutum que los s.rs Canges
[illegible] Ferrer y Foix [illegible] de acaptar la dita carta
[illegible] possible baxar
[illegible] de Senmerca [illegible]
[illegible] a Capl. y que sera demanat [illegible]
prestit

Die 20 Januarij 1676 fuit convocatum [illegible]
[illegible] extraordinarium in quo [illegible]

Reig Presidens — Sala — Reart — Reig Senior — Valori
Aixer — Maymo — Fontdevila — Sayol — Baco —
Sayol Junior — Reig Junior — Ferrer — Vardier —
[illegible] — Foix

[illegible] lo sindich del Capl. ha feta relatio de com [illegible]
convidat Capl. [illegible] prestit a tots los s.rs [illegible]

Item los s.rs Canges Ferrer y Foix comissaris [illegible]
als s.r Bisbe han feta relatio de com no [illegible]
[illegible] de [illegible] als s.rs [illegible] sera comunicar la
carta dels. Virrey acerca de que demana [illegible]
fortificacions de Gerona que com [illegible]
ex.a es de gran conveniencia per tot lo present
Principat

Item se ha ventilat en Capl. pera veurer lo que se podra
fer y respondrer a sa ex.a attes la pobresa del Capl.
[illegible] anys [illegible] fuit resolutum que lo Cange Fontdevila
[illegible] la reso.a dela carta del [illegible] don Joan
[illegible] als comissaris pera que la donan a sa ex.a
y ab esta ocasio representen a sa ex.a [illegible]
en que se troba lo Capl. tenint en Capl. [illegible]
[illegible] en [illegible] causa [illegible] Roma Madrid
tant grans quantitats de diner en Roma Madrid
[illegible] que fossa com dits s.rs [illegible]
[illegible] a donar esta reso.a [illegible] estats anomenats
los s.rs Canges [illegible] y Sacrista Reart

Fuit convocatum [illegible]

[illegible]

Reig Presidens — Sala — Valori — Aixer — Soza —
Maymo — Fontdevila — Sayol Senior — Baco —
Sayol Junior — Reig Junior — Vardier — Foix

[illegible] es entrat en Capl. lo Sotssindich dela Ciutat lo
qual en nom dela Ciutat ha demanat que la Ciutat
acostuma de anar quiscun any en S.t Sebastia y S.t
Ramon ab professo y axi [illegible] al Capl. se tenint
[illegible] de anar ab professo dits dias que ho
[illegible] y que del Capl. fuit resolutum que se fassa
more solito

Item se han llegidas dos [illegible] la una al [illegible]
[illegible] demanant [illegible] de [illegible]
[illegible] per las cadiras del cor fuit resolutum
que los s.rs Canges valen [illegible] lo que y que se pague
[illegible]

La altra es de la s.ra Dona Maria de Tamarit y [illegible]
demanant li sian afranquidas las pensions de
2419 [illegible] que lo Capl. deu sobre uns [illegible]
[illegible] sobre lo qual [illegible] dita s.ra Dona Maria [illegible]
144 [illegible] fuit resolutum [illegible]

ver [illegible] comun o chantatre aqui tocara y quen fassa relatio al Cap.t

Die 18 Januarii 1676 fuit convocatum Cap.lum extraordinarium [illegible]

[illegible] Pignateli — Sala — Reart — Reig senior — [illegible] — [illegible] — Clavero — [illegible] — [illegible] senior — Roig — Copons — [illegible] — [illegible] — [illegible] — Ferrer —

[illegible] los S.rs Cabiscol y Sacrista Reart han feta relatio dela embaxada donada als S.rs [illegible] acerca de [illegible] dela [illegible] del Cap.t sera [illegible] [illegible] [illegible] Girona y no obstant [illegible] [illegible] [illegible] que [illegible] [illegible] [illegible] [illegible] Cap.t que com en totas ocasions es [illegible] [illegible] [illegible] [illegible] [illegible] y que ho estimaran y no contra al Cap.t

Item [illegible] Canf[illegible] Valen ha representat que los [illegible] que [illegible] los [illegible] del [illegible] [illegible] los [illegible] demanats y que [illegible] son [illegible] los [illegible] [illegible] pera pagar lo que resta [illegible] de [illegible] empara[illegible] pera pagar lo que resta [illegible] dela casa que [illegible] tenia [illegible] [illegible] [illegible] dita [illegible] [illegible] y axi se que lo Cap.t [illegible] de [illegible] [illegible] lo inventari dels bens de [illegible] [illegible] [illegible] es mort intestat [illegible] [illegible] [illegible] lo Sindich del Cap.t fassa la empara al [illegible] [illegible] [illegible] [illegible] [illegible] y lo demes [illegible] altre capitol

[illegible] dela petitio dels S.rs [illegible] fuit resolutum que [illegible] y que consulte ab [illegible] [illegible] ala [illegible] [illegible] [illegible] [illegible] centas lliuras [illegible] [illegible] [illegible] y ~~[illegible]~~ [illegible] se pagara ala mag.d y per en[illegible] se [illegible]

[illegible]

Die 23 [illegible] [illegible]6

[illegible] — [illegible] — [illegible] — Roig — Reig [illegible] — [illegible] — [illegible] — Foix — [illegible] [illegible]

[illegible] repartiment del que [illegible] per orga la taula dela obra [illegible]

[illegible]

[illegible] [illegible] per dit efecte

[illegible] representat que [illegible]

[illegible] dita [illegible] [illegible] al Cap.t y [illegible]

[illegible]

[illegible] Reart sera com[illegible] [illegible] [illegible]

[illegible] [illegible] [illegible]

[illegible] Pere [illegible] [illegible] que [illegible]

[illegible] acostuma [illegible]

[illegible] [illegible]

[illegible] — Reart —

[illegible] — ~~[illegible]~~ — [illegible] —

Roig — [illegible] — [illegible] —

[illegible] — ~~[illegible]~~ — [illegible] —

[illegible]

[illegible] dela mag.d han representat que [illegible] [illegible] y [illegible] han comunicat lo paper de [illegible] [illegible] [illegible] se [illegible] [illegible] y que los S.rs [illegible] [illegible] han resolt que se [illegible] de

Die 6 Maij 1670

[illegible] informatio [illegible]
[illegible] morir [illegible]
[illegible]
[illegible]
[illegible] lo [illegible] anàs que s'escusa [illegible]
[illegible] declare lo cas [illegible]

[illegible]

[illegible] lo Sr. Canonge [illegible] ha proposat que
[illegible] de la lana [illegible] pagar [illegible]
[illegible] del que [illegible]
[illegible] pagat [illegible] del que [illegible]
[illegible] se li fassa manament [illegible]
[illegible] fuerit resolutum [illegible]

[illegible] dels Srs. Franch fuit
[illegible]
[illegible] y tots [illegible] y comande [illegible]
[illegible]
[illegible]
[illegible] relatio de com [illegible]
[illegible] memorial que haure [illegible]
[illegible]
[illegible] se fassa notari [illegible]
[illegible] resumen en forma
[illegible]
memorial o resumen del en forma [illegible]
llegit en capitol [illegible]
[illegible]
[illegible]
[illegible] successor [illegible]
[illegible] se han [illegible]
tas per resolutio [illegible]
[illegible]
[illegible]
[illegible]
Capitol [illegible] legitima [illegible]
[illegible]

[illegible] se paguen [illegible]
Antonia de Valdes y que fassa manament als [illegible]
[illegible] pera que pague las ditas onse lliures [illegible]
[illegible]
[illegible] o resumen del memorial fet en forma
[illegible] fuit resolutum que
[illegible] mes avant [illegible]
[illegible]
[illegible] Sr. Canonge Sexdor [illegible]
[illegible] ha proposat [illegible] fuit resolutum que per [illegible]
[illegible] de les 24 [illegible]
[illegible]

[illegible] Casa — Reart — Regidor major — Aner —
[illegible] Fontdebria — Sayol Senior — Baco — [illegible]
[illegible]

[illegible] Sr. Regidor major ha representat lo mal exit
[illegible] canonicat dona a son nebot lo Dr. Nicolau Reig
[illegible] per lo [illegible] a la camera y dos vegadas [illegible]
[illegible] declarat contra a son nebot [illegible] de Tole
[illegible] que en lo Consell [illegible]
tia [illegible] tant [illegible] las provisions [illegible]
als subcollectors que moren in actu exercitij y no de aquells
[illegible] trobàn [illegible] son [illegible] que [illegible]
com [illegible] canonge [illegible]
[illegible] a Sa Mag. sobre aquesta mater[ia] [illegible]
[illegible] autoritat sobre [illegible] fassa [illegible]
menos per lo [illegible] Sas. se servis [illegible]
[illegible] als Regnes [illegible] que sols [illegible]
[illegible] que moren en lo exercici
[illegible] y no dels que no seran estats
[illegible] y no dels qui no seran [illegible]
Item [illegible] Capiscol y Sacrista Reart [illegible]
[illegible] nat a [illegible] empapada
[illegible]
[illegible] paganus [illegible]
[illegible] demostrat la estimacio gran [illegible]
[illegible] y pera cercar lo cen[illegible] com[illegible]

[illegible] representat [illegible]
mes assa [illegible] [illegible]
[illegible] tot lo que convinga [illegible]
venia forma [illegible] representat los [illegible]
[illegible] ats en comissaris los S.rs Canonges Don Daniel [illegible]
[illegible]

[illegible] arant [illegible]
[illegible]
[illegible]
[illegible] forados [illegible]
[illegible]
[illegible]
[illegible] memorials [illegible]

[illegible]

[illegible] com lo [illegible]
[illegible]

[illegible] Catala — Picart — [illegible] —
Clavina — [illegible] — [illegible] — [illegible]
Carbonell [illegible] — [illegible] — Vadrer — Texidor — Oliver —
~~[illegible]~~ — los comissaris [illegible] han representat [illegible]
[illegible] entre [illegible] las festas [illegible] y que [illegible] de
[illegible] la capella que es vuy lo cap.l [illegible]
a [illegible] Y que ells haurian tractat [illegible]
[illegible]
[illegible] ells haurian tractat [illegible]
[illegible] que [illegible]
[illegible]
[illegible] que [illegible] la [illegible] vont la
[illegible] haurian representat als [illegible]
[illegible] que lo Cap.l [illegible] de [illegible]
tradors [illegible] que lo Cap.l [illegible]
[illegible] la [illegible] y los dits [illegible]
respost que [illegible]
Administradors que ells mirassen [illegible]
[illegible] donar, resolgueren [illegible]
Y que per quant los Rectors y Comunitats de [illegible]
[illegible] per los dits de [illegible]

[illegible] y que [illegible] no podian [illegible]
[illegible] personas [illegible] cosa [illegible] ab [illegible]
[illegible] no [illegible] que [illegible]
[illegible] gracia que Deu [illegible]
[illegible] donaran Cent dobles de ajuda [illegible]

Item dits comissaris han aportat [illegible]
[illegible]
[illegible] de la proposicio feta per los dits comissa[ris] [illegible]
[illegible] prosequescan [illegible]
[illegible] aparexera [illegible]
[illegible]
[illegible] Administradors [illegible]
[illegible] que [illegible]
offerexen [illegible] que poden [illegible] las cap[ellas]
[illegible] dita anima y [illegible] Christo
[illegible] proxim [illegible] resolutum
[illegible] entendre [illegible]
[illegible] declarat [illegible]
Item los S.rs Canonges Don Daniel [illegible] y Vadrer [illegible]
[illegible] carta [illegible] materia [illegible]
S.r Canonge [illegible] y Pereira ~~[illegible]~~ [illegible] resolutum que se
[illegible] vendria
Item los S.rs [illegible]
[illegible]
[illegible]
[illegible]
[illegible] dita [illegible] y tambe [illegible]
[illegible] resolga lo que ells han [illegible] sobre aquesta [illegible]
[illegible] los S.rs comissaris [illegible]
y representen [illegible] de las letras que lo Cap.l [illegible]
[illegible] los comissaris no han obrat [illegible]
[illegible] sens orde del Cap.l Y [illegible]
no [illegible]
[illegible] sens orde [illegible]
Ill.ma ho aportara de manera que no [illegible]
arribar [illegible]

[illegible]

atró de dos p[illegible]

[illegible] tint convocat [illegible]

[illegible] — Sala — Ricart — Reig Senior — [illegible]

[illegible] — Alegre — [illegible] — [illegible]

[illegible] — Regr Sayol Junior — Reig Junior — Vandres

Ferrer — [illegible] — [illegible]

[illegible] á dit Sala ha proposat que aqu[illegible]

... [illegible] all illustr[illegible] que [illegible] compres [illegible] marxa [illegible] de tenir que antes [illegible] imperjudas, com [illegible] lo billet de Vich la gracia que sa es anseal per [illegible] que [illegible] no hauie pagat ab lo empenyo rata y quantitat que [illegible] fiscal y suplicava al Cap. fos servit passarley de la materia manera que ell aportava diners per pagar dit [illegible] quod fuit resolutum quod pro hac vice [illegible] [illegible]

[illegible]

[illegible]

[illegible] — [illegible] — [illegible]

[illegible] —

[illegible] fentbelina per dificultat que [illegible] fets los concerts de la Rect.a al [illegible] vacant del mes de desembre proxim passat de patrona [illegible] se convida [illegible] fonia fuit resolutum que se convide [illegible] la Rectoria y que [illegible]

[illegible] fuit comissatum [illegible]

[illegible] Presidens — [illegible] — [illegible] senior — [illegible] —
[illegible] — [illegible] senior — [illegible] —
[illegible] — [illegible] — [illegible] —

[illegible] lo S. Don Anton [illegible] a donat lo compte de las administrations [illegible] gastos fets al [illegible] los sequents [illegible] — 225 ll [illegible]
[illegible] — [illegible]
[illegible] — [illegible]
la obra — [illegible]
la Manna — [illegible]

[illegible] se entrega [illegible] [illegible] [illegible] que [illegible] perque se [illegible] per las [illegible] de gracia als quatre [illegible] que [illegible]

[illegible] entregat un mont [illegible] dels quindennis y que creuhe lo han enviat per no haver [illegible] post a dos cartas que ell tenia escrita al Cap.

[illegible] pagat los P.es de la Companyia no volgueren cosa [illegible] Predica de la quaresma y que sols me [illegible] [illegible] una o dos [illegible] del Colt. per alontra [illegible]

[illegible] quina cosa de menjar [illegible]

Ento al Don Anton [illegible] fort [illegible] ment [illegible] que [illegible] la difficultat pera pagar los aniversaris [illegible] com.e y que [illegible] de la manna [illegible] los manaments ala [illegible] y mann [illegible] paguen al [illegible]

[illegible] de [illegible] o manam.t del Colt. [illegible] fuit resolutum [illegible] tas [illegible] ell [illegible]

Item es entrat lo Cap.t [illegible] relatio de com [illegible] vacant la Rect.a [illegible] donat lo [illegible]

[illegible] [illegible]

Item [illegible] Daniel [illegible] Savenca [illegible]

Pau Rere [illegible] Francisca [illegible] [illegible] [illegible] anomenat [illegible] [illegible] encontra [illegible] presentar [illegible]

[illegible]

Die veneris 21 february 1676 [illegible]

[illegible] singue

Roig presidens — Sala — Reart — Valen — [illegible]

Atxer — Maymo — Fontdevila — Sayol Senior —

Baco —

[illegible] proposat que [illegible]

[illegible] a la tarda [illegible]

[illegible] fuit [illegible]

[illegible]

Die lune 24 february 1676 fuit convocatum

Consilium [illegible] de sero singulorum

Roig Presidens — Sala — Reart — Valen — Atxer

Maymo — Fontdevila — Sayol Senior — Baco — Roig

Sayol Junior — Roig Junior — Vardier — Toro —

[illegible] se ha lleguda una carta dels s.rs cang.s [illegible]

[illegible] del [illegible] que [illegible]

de Arago restan informats de las materias y que [illegible]

van los ordes convenients per la bona admo. de la justitia y

[illegible] de aquella Vila y que per esto scrivio ha donat

un memorial [illegible] a sa Mag.d [illegible] que per

no haver tingut temps no ne ha pogut enviar copia y

que procuraran abreviar tot lo que podran per a tornarsen

Item los s.rs comissaris per lo de las vicarias Atxer y Baco

[illegible] tots las rendas y que se ha de tornar a [illegible]

com de antes [illegible] vicari perpetuo

Item lo s.r [illegible] Sayol ha representat que [illegible]

[illegible] fets en la orga que totas las administrations no [illegible]

[illegible] y que ell no pot fer cosa sens diners

Lo fet dels s.rs cange Tauarner fuit resolutum que

[illegible] cange [illegible]

[illegible] sapia ara

En lo de las vicarias de [illegible] fuit resolutum

que los s.rs comissaris continuen en veurer de [illegible]

[illegible]

[illegible]

[illegible] Cange Maymo [illegible]

[illegible] Tesorer esta obli

[illegible]

[illegible] et manant [illegible] que de

[illegible] de la Ciutat [illegible] de [illegible]

[illegible] una [illegible]

[illegible] de [illegible] orde dels s.rs

[illegible]

Die 27 Februarii 1676 fuit convocatum Capitulum

singulorum

Roig president — Sala — Reart — Atxer — Maymo —

Fontdevila — Sayol Senior — Baco — Roig — Roig Junior

Sayol Junior — Vardier — Toro — [illegible]

[illegible] ha proposat que [illegible] dels

[illegible] y si haurie demanat [illegible]

que promete per las fortificacions de Girona

Item los s.rs cange Atxer y Maymo [illegible]

[illegible]

[illegible]

[illegible]

de S. Illma. tot lo ahy

Item los s.rs canges Maymo y Roig [illegible] comissaris

[illegible] lo s.r d.r [illegible]

[illegible] Tesorer [illegible]

[illegible]

[illegible] parlat [illegible]

[illegible] cange Tesorer ha cobrat [illegible]

[illegible]

[illegible] fuit [illegible]

[illegible]

[illegible]

fortificacio de Girona y que si no'l te que's veja de

qualsevol manera y que's pague

ents dela carmisena fuit resolutum que [illegible]
a dits [illegible] vejan si se trobara algu que vulla donar mes
[illegible] no [illegible] lo arrendament a aquell que
offereix donarlas 200. dobles
Ents fet del s.r cange Texidor fuit [illegible]
aguarde per lo p.t capt. y que se veja
Item sera llegida una [illegible] demanant
m.o de [illegible] demanant 85 ll. [illegible]
per acabar [illegible] concordat [illegible]
[illegible] casa que tenia del [illegible]
[illegible] dela taverna [illegible]
dela [illegible] pagara
[illegible]
[illegible] demanant [illegible] lliures [illegible]
[illegible] lo [illegible] de 54 ll. [illegible]
Item lo s.r cange Don Anton [illegible] ha representat [illegible]
[illegible] que hauia obrada la [illegible]
que y hauien trobat y hauie [illegible]
cent y tres lliures y que no [illegible]
dela obra que lo Capt. veja [illegible]
[illegible]

Ents fet del que demana [illegible]
[illegible] que se escriga al s.r cange [illegible]
veja en Madrid los [illegible]
se fassa la [illegible] y que los s.rs [illegible]

Continuen lo [illegible] y fassen lo que convinga

Ents fet dels [illegible] fuit [illegible]
que los s.rs cange [illegible] veja [illegible]
sie en lo Capt. ne fassa relatio
Ents fet del s.r Don Anton [illegible] fuit resolutum
que los s.rs obrers ho vejan y ne fassan [illegible]

Die 2. Martij 1676 fuit convocatum capitulum
[illegible]

[illegible]
[illegible]
[illegible] Perera [illegible]
[illegible]
se fara [illegible]
se convidas la Ciutat [illegible] ajudat [illegible]
dela declaratio

Item lo s.r Don Daniel [illegible] ha representat [illegible]
quenta [illegible] cange Texidor [illegible]
comuns ha donats per rosseck algun [illegible]
cas dels censos que reb a modo de cont. [illegible]
Caldo y que se veja lo que se ha de fer
[illegible] ha representat que [illegible]
dor dona per [illegible] los censals [illegible]
[illegible]
Item axi mateix dona per rosseck dos [illegible]
una partic de 7 ll. [illegible] de un censal [illegible]
la rambla que tambe los altres procuradors no [illegible]

[illegible]
[illegible] de s.t Jaume fuit [illegible] que
[illegible] per [illegible] tant solament y que se con-
[illegible]
[illegible]
Ents dels [illegible] s.r Don [illegible]
dona per rosseck fuit resolutum que [illegible]
[illegible]
[illegible] compte de [illegible]
acerca del pagament de las [illegible] ll. que [illegible]
[illegible] dela Ciutat [illegible]

[illegible]
Item lo s.r [illegible] representat [illegible]
[illegible] casa que [illegible]
[illegible]
[illegible] que deu pagar [illegible]
[illegible]

[illegible]
[illegible] se hauien [illegible]
[illegible] Texidor hauia [illegible]
[illegible]
[illegible] com [illegible]
[illegible]
dir lo offici [illegible] dela [illegible]
roba hauia de menester
[illegible] dels cange [illegible] embelliment que se mesean [illegible]
[illegible] per embelliment que se [illegible]
[illegible] en lo [illegible] que lo cange
[illegible] 1.00 ll. [illegible]
gant [illegible]
malaldata y que lo Capt. [illegible] del [illegible]

en ... Receveira del Sr. Cange Alaymo fou re
solutum que ... en ... eman...
... ...
... ... Sr. ... Texidor pagar
... ... ab bon compte pera
ter las cotas ... ana

... altre dels comissaris ... aqest
del ... diaconat dels ... Alana ... fet relatio de la
conferencia ... ...
desta mat.a ha fet y entregat un paper lo qual
esta cusit ala pnt ma corrent acerca del que se
... ... estat ab dita conferencia y que
... ...
... ... y haurie cami de
algun medi fou resolutum que los Srs. comissaris
... ...
que ... ... Srs. ... ...
... ... no obstant ... ...
... ... y que ... ...
... los ... y que per quant se diu que
vindran algunas cartas de superiors

... ... Sala ... Alaymo
... ...
... ...

nous ... entrat ... dela ciutat ... ...
dela ciutat ... ha demanat pregaris, pero ... ...
que ... ...

... ... ha representat que tenint
... de sal ala ... y que ... alguna
... algunas ... y que nos ... ... y ...
... ... de ... marquet de ... de las
... ... que ... ... fer como ... ...
que tocs ... ...
... como peraque se veja lo ... demana ... ...
... ...
... Texidor diu pagara 35 ll.
peraque ... ...
alguna dificultat peraque
... ... Sr. cange

... ...
... ...

... ...
... ...
Texidor

Cange vale ... ...
... ...
... ...
...
item sels fet manament al Sr. Cange ... peraque pague ... ...
... ... de la fiansa de 3 ll. 5 s. ... ...
...
Item sels fet altre manament al Sr. Valen peraque pague ... ...
Bernat ... de ... ll. ... ...
... ...
...
Item sera per altre manament ... de 41 ll. 4 s. ... peraque
... per adobar la casa dela ... de ...
Item sels llegida ... ... de Joseph ... ...
... que ... ... de ... ...
... ...

...
... ...
... ...

...

... ... de Julia de ... se comes ...
... ... de ... ... Sr. March ... ... de
... ... de la ... de ...
... ... resolu...

... ... Sr. Reart ... ...
... Sr. Alaymo ... ...
... ... Junior ... ... Texidor
... ...
... ...
... ... Sr. Cange Valen pagas ...
... ...
... ... pero que com no te manament fet que ...

Item los S.rs com sanis ... tall de la carn [illegible]
los S.rs Can.s ... [illegible]
en la farnissena havien trobat persona que done
[illegible] ... absent ... [illegible]
quatre mesos a 419. lliuras y los demes [illegible]
lliuras

Item los S.rs oÿdors de comptes, ço es los S.r Don Daniel
Sarol hafet relatio de com se havien passats los comptes
dels anivers. comuns donats per [illegible]
de dos bienni ço es 70 y 72 [illegible]
qualy [illegible] se troba eser [illegible]
[illegible] en dos mil [illegible]
[illegible] resolverem que [illegible]
[illegible] del manament demanar [illegible]
[illegible] resolverem ques passa [illegible]
[illegible]

Enço dela farnissena [illegible] S.rs [illegible]
missaris [illegible] que si fet
possible se efeltue

Item los S.rs Can.s [illegible] y Baco han fet relatio de
com eren anats a S.t Climent [illegible]
se [illegible] acerca [illegible] Vicari [illegible]
que [illegible] procurat [illegible]
[illegible] perpetuo

Item los S.r Can.e [illegible] suplicat [illegible]
[illegible] continent [illegible]
[illegible]

Item ses a donat licencia [illegible]
[illegible] lo Prior Jalencas del benefici que [illegible]

[illegible]

Die 17 Martij 1676 ... congregatum [illegible]

[illegible] Presidens [illegible]

Ill.mo [illegible]

[illegible]

[illegible] que dits comissaris [illegible]

---

del Nuntio de Madrit y a tots los demes a qui dega presentar donant facultat a dits comissaris de [illegible] sens altre orde del Molt Ill.e Capitol
atento que la relacio donada en escrits firmada dels Doctors m.r Fraell y
[illegible] per lo D.or [illegible] de part de sa Ill.ma e totalm.t contraria al que se
[illegible] tinguda ab dits Advocats de part de sa
Ill.ma y dels D.ors en Pere Roig y Morell y D.or Luys Valencia de part del
Capitol si y conforme lo paper donat y legit per lo Secretari molts dias ha
y aprobat ab resolutio capitular per ser axi lo parer de nre. Advocats sobre
dits als quals se ha donat plena fe y creensa y ocasio al Capitol de Inhibir
al dit Can.e Febrer y demes == Y considerant que al Ill.m S.r nre. Bisbe
se li deu com a tant gran Prelat tot obsequi y la maior urbanitat se
ha resolt que los dits Commissaris Capitol [illegible] Vajan
a sa Ill.ma de part del Capitol y suplicarli se servesca donar licentia
per [illegible] dita Inhibitio [illegible] de dits Comissaris executaria sens altre resolutio del Capitol y que al Can.e
Febrer se presente dita Inhibitio in continenti y als demes se dega [illegible]
[illegible] Ill.ma com dalt esta dit — Y havent considerat [illegible]
[illegible] es sempre que se tracta negosi de interes [illegible] Bisbe que los
Vicaris Generals [illegible] que los S.rs Don Luys de Sosa
y D.r [illegible] Vicaris Generals sen anassen com en ante de
Capitol perque mes liberament se resolga la materia [illegible]
antes de partir lo dit S. Can.e de Amigant demana licentia y proposa
lo seguent. Que de molt temps [illegible]
Capitol perque li aparexia ser molt de sa obligatio que en ningun temps
se puga [illegible] prerrogatius del M.t Ill.e Capitol [illegible]
[illegible] que essent Vicari General de S. Ill.ma [illegible] que los D.ors
[illegible] de Sosa [illegible] del Dega, entre [illegible] aparexia [illegible] presidir
[illegible] Vic. Gral y Can.e y que suplicava al Capitol se ves
y miras lo que sobre asso se havia de fer y havent se resolt que la
petitio era fundada en raho se Vota la materia y resolgue que los
S.rs Can.es [illegible] Raymo y Raphael Baco [illegible] Comissario Vejan
[illegible] en asso y reporten al Capitol per deliberar lo que mes [illegible]
de raho y Justitia ==

Lo S. Can.e Baco Almoyner hafet relatio que lo Recors [illegible] en presen
los carcers del [illegible] declarat a favor del Capitol [illegible]
[illegible] se passa la causa [illegible] y se ha resolt que dits
[illegible] en [illegible] del D.r [illegible] Valencia [illegible]
[illegible] que dits [illegible] se [illegible]
[illegible] Real Consell y que los Comisaris Vajan a donar gracias [illegible] Canceller
[illegible] Real Consell —

Die 3 [illegible]

[illegible] — [illegible] — [illegible] — [illegible]
[illegible] de [illegible] — [illegible] — [illegible] —
[illegible] — [illegible] — [illegible] [illegible]
[illegible]

[illegible]

... Presidens ...

... avst

... agricol Salaga ...

... mes de Dezembre proppassat ...

... haver la Consaro de dita Univ.[illegible] d'ditz ...

... dit greme havent antes renunciat ...

... Antoni Cenena ...

... chemitants vacations de ... en mesos ordinaris

... mesos ...

... Los S.rs ...

General Los S.rs ... Amigant

20 ... 1676 ... Conuocatum

... Jurats, Oliver, Jurol ...

... menor

... de la ciutat ...

... necessitat que y ha de aygua demanant

... Jornan

... a cercar ...

... prompte ... juntament per ...

... de Valencia per los ...

...

... Consell ... demana ... se ...

... del ... sindicatarij ...

... [illegible]

Item dela procura dels Aniversaris [illegible]

[illegible] [illegible] ... cuyer

[illegible] ... marsal [illegible] encarne.

[illegible] ... certificatoria

[illegible] ... immissio [illegible]

[illegible]

[illegible] primer cas [illegible]

[illegible] [illegible] [illegible]

[illegible] uegen dels [illegible]

[illegible] manament

[illegible]

Germana d'Joan.

[illegible]

[illegible] ... del Señor [illegible]

[illegible] [illegible] que, es [illegible]

[illegible] ... dela Llicencia [illegible]

[illegible] les coses [illegible]

[illegible]

[illegible] 1635 [illegible]

Cond.[m] [illegible]

[illegible]

[illegible] Decota de prana [illegible]

[illegible]

Joan [illegible]

[illegible] ... [illegible]

[illegible]

[illegible] que lo D.[r] Don Daniel [illegible] [illegible]

[illegible]

[illegible]

[illegible] mingo Clora mercader [illegible]
[illegible] a cra de [illegible]
[illegible] en Badalona que te
[illegible] que ell no compra

[illegible] merita [illegible]

[illegible] representat que [illegible]

[illegible] al ecavir de [illegible] [illegible] Dona
Samant acceptà li voldria ser Locat. gracia
que ella [illegible] ainou a menos di que [illegible]

[illegible] eu esentat [illegible]
[illegible] escrivirem ques tragan excomunicacio,
[illegible] Clora mer.[illegible] resolutum que se [illegible]
[illegible] per lliura no tenint ho per exemplar
[illegible]
[illegible] menos negat ab senat [illegible]
[illegible] dits dem. Dona [illegible] de Samant [illegible]
[illegible] dia aexas [illegible] que pague lo que deu
[illegible]

[illegible] valencia de 48 [illegible]
[illegible] imosachs de 7 [illegible]
[illegible]

[illegible] 1676 [illegible] Capitulo [illegible] Maij [illegible]

[illegible] Besiders — [illegible] — [illegible] — [illegible] — [illegible] — [illegible]
[illegible] — Baco — Roig — [illegible] Junior — [illegible] junior — [illegible]
Ferrer — Vardier — [illegible] — Fox —

[illegible] hallegidas las constitucions more solito
[illegible] Manat [illegible]
[illegible] valorisent lo benefici [illegible] Gregorij [illegible]
encarta [illegible] alinea, clergue de Argentona [illegible] fuit resolutum
[illegible] et Sol. Sol. [illegible] dene [illegible]

Item [illegible] una carta dels [illegible] Cange [illegible] Tauarner de Madrid [illegible]
[illegible] dels [illegible] narrant [illegible] que
[illegible] escriptura [illegible] aduocats
[illegible] encellan [illegible] a manen [illegible]
[illegible] manera [illegible] concordia [illegible]
[illegible] en vn [illegible]
sobre dits Pous.

Item [illegible] Franco [illegible] beneficiat [illegible]
[illegible] suplicant al Cap. [illegible] gracia de poder
[illegible] portar las [illegible]

Item se ha resolt se retire lo [illegible] Madrona [illegible]
[illegible] carta dels [illegible] Cange Tauarner se comet [illegible]

[illegible]

Item [illegible] dela [illegible]

Die 6. Maij 1676. fuit conuocatum Capitulum more solito [illegible]

[illegible] — [illegible] — [illegible] — [illegible] —
[illegible] — [illegible] — [illegible] — [illegible] — [illegible]
Baco — Roig — [illegible] junior — [illegible] junior — Vardier
Fox —

[illegible] Dona Maria [illegible] de
[illegible] 500 [illegible]
[illegible] promete [illegible]
[illegible]

[illegible] 1676

Item los S.rs Cabiscol Sala ha proposat que [illegible] trobanse fora la semmana

[illegible] Munyia se haueria gostat tant be ab

[illegible] quaresma passada [illegible] que seria de [illegible]

[illegible] fuit resolutum que los S.rs Can.s

[illegible]

[illegible] Can.e Tauarner [illegible]

continuant la manera com [illegible] any passat

[illegible] fet [illegible]

[illegible]

[illegible]

[illegible] resolutum que passat del termini [illegible] execució

la resolució [illegible]

[illegible]

hauia fets grans gastos [illegible] algunas desg[illegible]

y així que demana del Tauarner alguna [illegible] de cos[illegible]

[illegible] hauia una [illegible] de llana Morningat [illegible]

[illegible] de una [illegible]

[illegible] demana [illegible]

[illegible]

per cosa de gasto pera [illegible] quels [illegible]

[illegible] fuit resolutum que [illegible]

mitat dels gastos [illegible] fuit resolutum que comise [illegible]

[illegible] als S.rs Canonge Baco [illegible] dar [illegible]

Sitges

[illegible]

altre benefici fuit resolutum se lo [illegible]

Enlo del qual demana perparte del S.r Canonge Tauarner

[illegible]

Senor Canonge Tauarner fuit resolutum que [illegible] done una qu[illegible]

[illegible] costa [illegible] Tauarner y [illegible] de seixanta doble

---

[illegible] los S.rs Can.s [illegible] representat que [illegible]

xanta [illegible] que es de [illegible] al [illegible]

així que [illegible] y

Can.e [illegible] de anar [illegible]

[illegible] fuit resolutum que [illegible]

y que los S.rs Can.s [illegible] las vaja cobrant ab pagas.

Die 8. Maij 1676. fuit conuocatum Capitulum ord.m In quo

Joza Presidens — Sala — Reig senior — valeri — oliuer —

Mayno — Fontcuberta — Joza senior — Baco — Roig — Sayol junior

Reig Junior — vandher — Texidor — Foix —

Jnquo lo S.r [illegible] que en comnà [illegible]

comissaris pera sercar predicador dela quaresma que [illegible]

de orde del Cap.l ha [illegible] pera regalar al S.r Munyia

esta quaresma trenta sis [illegible]

Cap.l [illegible] manar se li passa [illegible] fuit resolutum

que se li passa manant.

Item seha llegit un memorial pera veurer si se podria pagar

al S.r Can.e Texidor lo que se li deu [illegible] dels anni[illegible]

[illegible] comuns

Item lo Can.e Fontcuberta ha renunciat [illegible] licencia del Cap.l

ha renunciat lo carrech de Proc.r del [illegible] dels ann[illegible]

[illegible] comuns [illegible] y que los S.rs [illegible] vajan

[illegible] procurador major

dela bolsa comuna [illegible]

Enlo del memorial pera pagar [illegible] Can.e Texidor [illegible]

ques [illegible] dit Can.e [illegible]

Die [illegible] Maij 1676.

Reig [illegible] — Sala — [illegible] — Mayno — oliuer — [illegible]

[illegible] — Foix — Roig — [illegible]

[illegible] que [illegible] a [illegible]

del S.r Marti [illegible] una casa que es del Cap.l [illegible]

una part [illegible] fet anar [illegible] y ha dit que [illegible]

per acomodarla se [illegible] de menester [illegible] per adobarla.

nita casa sols servian en de lloguer 27 [illegible] y com lo que la tabica ne [illegible] zotts ducados, fara [illegible] de [illegible] [illegible] ell [illegible] Llorens Flunes furt resolutum que [illegible] comete als [illegible] valeri

Die 18. Maij 1676 furt convocatum ord^m Inquo [illegible]

Presidens — Sala — [illegible] — Valeri — [illegible]
Fontdeviña — Sayol senior — Baco — Roig — Foix

Intitulo lo cang^e Fontdeviña [illegible] que se hauria [illegible] y que lo[illegible] cang^e Baco [illegible]

[illegible] cang^e Tauarner ab lo offici que dit Tauarner tenia [illegible]

Tauarner no dei [illegible] [illegible] furt resolutum que se con[illegible] [illegible] sera [illegible] sera [illegible]

[illegible]

Item Geronim Vidal argenter [illegible] vas ala car[illegible]

[illegible] ue se comete als obreri majors [illegible]

[illegible]

[illegible] dat y [illegible] done lo offici [illegible]

[illegible]

[illegible] Cang^e Roig

[illegible]

[illegible] Don [illegible] Luz man^r general dela Cauelleria [illegible] que es grande de españa per la mort del q^o mar[illegible]

[illegible]

Die 20. Maij 1676. Furt convocatum Captum ord^m Inquo

[illegible] — [illegible] — Valeri — [illegible] — [illegible] — [illegible] — Foix —

Inquo lo[illegible] cang^e Baco ha representat [illegible] [illegible] [illegible] dita dona que ell donana decomptants [illegible] furt resolutum que no se [illegible]

Item [illegible] furt resolutum que [illegible] Capitol de [illegible] de mars [illegible] que lo prengas

Item lo[illegible] [illegible] representat de que lo[illegible] Don [illegible] es anat per visitarlo [illegible] Apostolorum furt resolutum [illegible] Don Daniel y Roig

[illegible]

[illegible] relatio de com lo[illegible] V. E. [illegible] [illegible] Sr. Se li done [illegible] y se estat anomenat lo[illegible] [illegible] se [illegible] per altre [illegible]

Die 22 Maij 1676. Fuit convocatum capitulum

[illegible] Sala — Massanes — Valent — Atzer — [illegible]ymo — [illegible] — [illegible] — Baro — [illegible] Copons — Sayol senior — Reig senior — Ferrer — Vardier — Foix — Reig senior — [illegible]

[illegible] Ferrer ha proposat que la capella [illegible] [illegible] que nos pot cobrar [illegible] [illegible]

Item [illegible] ha representat que la obra [illegible] [illegible] de la [illegible] [illegible] de una pessa [illegible] [illegible] que [illegible] conferit molt [illegible] [illegible] se acontentarian de pagar 150 ll. y [illegible] lo Cap. vol fer gracia de aquella cosa que ells tractaran de vendrer

Item [illegible] han representat que [illegible] [illegible] una [illegible] [illegible] que [illegible] que la [illegible] ofert donar 25 ll. [illegible] fuit resolutum [illegible]

Item [illegible] fuit resolutum [illegible] [illegible] la concordia

[illegible] [illegible] com de altre

Item [illegible] dela Ciutat que es lo Dr. Bas [illegible] del [illegible]

Item se ha tornat [illegible] la nominatio [illegible] [illegible] [illegible] [illegible]

Die [illegible] 1676. Fuit convocatum [illegible]

[illegible] — Sala — Lacaja — [illegible] — [illegible] — [illegible] — Atzer — [illegible]

[illegible] proposat [illegible] que [illegible] resolutum [illegible] [illegible] que [illegible]

Item se ha proposat que [illegible] als [illegible] Capitulars [illegible] los oficis per las capellas [illegible]

Deno anar a St. Pau per las lletanias

Item se ha proposat que [illegible] a St. Pau per quant los [illegible] no reben al [illegible] [illegible] las [illegible]

[illegible] y almanarios [illegible] no [illegible] y tambe se [illegible] a [illegible] Pedro [illegible] de Sitges [illegible] [illegible]

[illegible] de anar a dits [illegible] Capitulars los [illegible] [illegible] [illegible] que [illegible] [illegible] confianças [illegible] que [illegible] [illegible] Capitulars [illegible] a la Iglesia [illegible] [illegible] no tracten [illegible] son anomenats los [illegible] Anton Sayol y [illegible] Cange Reig Jove

[illegible] de anar a St. Pau fuit resolutum que no [illegible] vaja

Item se ha [illegible] que [illegible] Capitular [illegible] donar gracias [illegible] attes que la bossa esta molt [illegible]

Item se ha votat pera fer secretari y es estat anomenat lo [illegible] [illegible]

Die [illegible] Maij 1676 post meridiem [illegible]

[illegible] — Sala — Lacaja — Valent — Atzer — [illegible] — [illegible] [illegible]

[illegible] [illegible] don [illegible] de [illegible]

proposat que a la [illegible] offici major [illegible]
[illegible] [illegible] [illegible]
[illegible] [illegible] se li avian [illegible]
[illegible] [illegible] [illegible] [illegible]
[illegible] [illegible] [illegible]
[illegible] se ha [illegible]

+ [illegible] conveniente [illegible] [illegible] nostre [illegible]
[illegible] [illegible] de [illegible] alt [illegible]
[illegible] [illegible] y [illegible] [illegible] y [illegible]
[illegible] que [illegible] se reportassen en [illegible]
[illegible] lo [illegible] [illegible] [illegible]
y [illegible] [illegible]

[illegible]

[illegible]

Magnifich [illegible]

[illegible] que [illegible] [illegible] de [illegible]
[illegible] [illegible] [illegible]
[illegible]
[illegible] [illegible] [illegible] y que
[illegible] [illegible] cart
[illegible]

[illegible] [illegible] [illegible]

[illegible] y [illegible] [illegible]
[illegible] [illegible] martin.

Illustrissimo [illegible]

[illegible] Señora

[illegible]
[illegible] que se ha [illegible] [illegible] de [illegible]
[illegible] de [illegible] de Gravar [illegible] qual [illegible]
[illegible] avent acabada la [illegible] se [illegible] al [illegible]
dels [illegible] [illegible] de [illegible] y de [illegible] conforme
seran ab Pere Baronia y se ha resolt [illegible]
conforme de [illegible] y que de aqui [illegible] nos [illegible]
proposar que ninguna [illegible] se [illegible] [illegible]
[illegible] [illegible]
perque la administracio no [illegible]

[illegible] proposat [illegible] Don Luys de [illegible] que avia [illegible]
[illegible] y [illegible] un criat del [illegible]

[illegible] que [illegible] tribunals [illegible]
[illegible] y [illegible] y [illegible]
[illegible] [illegible] y del [illegible] Tribunal.
y se ha resolt que [illegible] enviar lo secretari
[illegible] y que si tornan a insistir
[illegible] que [illegible] [illegible]
[illegible] resposta

[illegible] resolt que [illegible] Don Luys de [illegible] a [illegible]

[illegible]

+ [illegible] Don Luys [illegible] [illegible]
que [illegible] y [illegible]
[illegible] [illegible] [illegible]

— E tambe se ha resolt que se fasse entendre al Procurador [illegible] [illegible] ardiaca que a la [illegible] [illegible] als Proposits.

— Item se ha resolt que los [illegible] [illegible] [illegible] [illegible] [illegible] a [illegible] los [illegible] [illegible] [illegible] [illegible] [illegible]

Item se ha resolt que fossen [illegible] de los [illegible] que [illegible] importar lo que[illegible] [illegible] de la [illegible] de la casa del [illegible] [illegible] los [illegible] pagar [illegible] [illegible]

Se ha resolt que lo Cong.e [illegible] fosse [illegible] [illegible] ornaments y [illegible] que fossen necessaris de la casa [illegible] [illegible]

[illegible] confessor [illegible] [illegible] y perque [illegible] com [illegible] los [illegible] de los missas y que se [illegible] en [illegible] y [illegible] [illegible] de [illegible]

[illegible]

[illegible] Presents [illegible] [illegible] [illegible]

[illegible]

[illegible] se ha llegit [illegible] [illegible] [illegible] [illegible] [illegible] [illegible] de 1300 [illegible] [illegible] [illegible] que [illegible] [illegible] [illegible] [illegible] [illegible] [illegible] [illegible] y [illegible] de l' assentimient del [illegible]

Se ha resolt [illegible] [illegible] [illegible] [illegible]

— Item se ha llegit una [illegible] [illegible] [illegible] cayat del [illegible] [illegible] qual semana una vez [illegible] [illegible] [illegible] [illegible] [illegible] Valeri [illegible] [illegible] pagar.

— Item se ha llegit una carta del [illegible] de Saragossa [illegible] [illegible] [illegible] [illegible] [illegible] respongue a la carta.

— [illegible] Daniel [illegible] [illegible] Cong.e [illegible] [illegible] [illegible] [illegible] [illegible] [illegible] [illegible] [illegible] Daniel [illegible] [illegible] [illegible] los [illegible] de la casa [illegible] se pague per los [illegible] [illegible] [illegible] [illegible]

[illegible] [illegible] representat que se [illegible] [illegible] [illegible] lo que [illegible] [illegible] [illegible]

— Item [illegible] [illegible] [illegible] [illegible] [illegible] [illegible] [illegible] [illegible] [illegible] [illegible] [illegible] en virtut de concordia [illegible] [illegible] [illegible] [illegible] lo [illegible] se ha resolt que [illegible] [illegible] ja se [illegible] resolt [illegible] en virtut [illegible] [illegible] [illegible] Majestat [illegible] que se li donen los dos [illegible] que acostuma donar se [illegible] [illegible]

[illegible] [illegible] de [illegible] [illegible] [illegible] [illegible] [illegible]

En lo quart cap.[ittle] se ha resolt que los s.rs canongs don Daniel [illegible] y [illegible] mos.n Fro. [illegible] los [illegible] de la bolsa comuna [illegible] [illegible] y [illegible] [illegible] que procure [illegible] se ha de pagar lo dit canonge [illegible]

En lo [illegible] se ha resolt [illegible] [illegible]

de [illegible] [illegible] [illegible] [illegible]

gasto [illegible] procura

Los Beneficiats de [illegible] Jaume demanen que [illegible] [illegible] de la capella de [illegible] a [illegible] de S.nt Jaume [illegible] [illegible] [illegible] [illegible] [illegible] [illegible] calapos = Resolt que sels done llicencia.

pa. [illegible] ‖

1 [illegible] [illegible] [illegible]

[illegible] [illegible] [illegible]

[illegible] [illegible] [illegible] [illegible]

y [illegible] capitular que dispose [illegible] que moren [illegible] y [illegible] procura y [illegible] a que se ha de [illegible] ditas procura y en que [illegible] de [illegible]

1 Se ha proposat per lo cap. [illegible] que [illegible] de pagar los [illegible] que [illegible] la custodia

En lo q cap. se ha resolt que ante omnia que [illegible] [illegible] que [illegible] lo que diran los advocats [illegible] materia y [illegible] [illegible] que [illegible] [illegible] Tavernes y los demes necessaris y la procura [illegible] ab poder de substituir y [illegible] [illegible] demanar

En [illegible] se ha resolt que tots [illegible] [illegible] [illegible] custodia y que [illegible] lo [illegible] del procurador de la bolsa comuna [illegible]

[illegible]

[illegible] que [illegible] [illegible] [illegible] lo dever de [illegible] [illegible] [illegible]

[illegible] [illegible] [illegible] [illegible]

en tot lo tocant al plet de [illegible]

[illegible] [illegible]

[illegible] [illegible] [illegible]

Die [illegible] Junij 16[illegible]

Jo.a [illegible] Grenteris

[illegible] Mas Janes [illegible] [illegible] [illegible] [illegible] [illegible] [illegible] [illegible]

1 Se ha llegida una suplica de Isidro Duran [illegible] [illegible] [illegible] [illegible] [illegible] en lo [illegible] y demana [illegible] gracia lo cap.[lo] de las [illegible] que [illegible] donar lo cap.[lo] [illegible] que se son [illegible] [illegible]

2 [illegible] [illegible] de [illegible] [illegible] [illegible] [illegible] de [illegible] [illegible] que [illegible] 192 [illegible] [illegible] 2 ab plets [illegible] [illegible] [illegible] [illegible] [illegible] [illegible] quantitat toca a pagar al cap.[lo] 41 [illegible] [illegible] dines [illegible] pagades [illegible] [illegible] [illegible] [illegible] [illegible] la part tocant y demana dit [illegible] que los dits 41 [illegible] [illegible] [illegible] [illegible] [illegible]

3 [illegible] [illegible] [illegible] [illegible] [illegible] de [illegible] [illegible] [illegible] [illegible] [illegible] [illegible] [illegible] [illegible] [illegible] [illegible] [illegible] y que se li done un terny compenent.

En lo capítol [illegible] es resolt que de la sfera dita charitat se done [illegible] per ajuda de son regat

En lo [illegible] cap. se ha resolt que [illegible] [illegible]
que [illegible] las dames [illegible] [illegible]
[illegible] [illegible] [illegible]

[illegible] parexcut [illegible] [illegible]
[illegible] a [illegible] no [illegible] en [illegible] desfer lo [illegible] de [illegible]
capítol

[illegible] [illegible] comodo [illegible]
[illegible] martir [illegible] [illegible] qual
demanacartes per la beatificació de [illegible] [illegible]
[illegible] per la Santedat.

[illegible] [illegible] [illegible] [illegible] gontat
que los promps de las confrarias se barrian [illegible] [illegible]
que los [illegible] [illegible] nomenassen a contar a las
capellas de las confrarias los dias [illegible] festas los officis [illegible]
[illegible] [illegible]

En lo [illegible] cap. se ha resolt [illegible] conforme demana

En lo quint cap. se ha resolt que se [illegible] conforme [illegible]

[illegible] se ha resolt [illegible] [illegible]
olaquer y de la [illegible] se [illegible] a la universitat [illegible]
[illegible] [illegible]
de [illegible] olaquer

[illegible] 70.

[illegible]

[illegible] que dirà a [illegible]
[illegible]
[illegible] per [illegible] se [illegible]
[illegible] del [illegible] [illegible] [illegible]
[illegible] mort [illegible] y que lo notari [illegible] alguna difficul-
tat [illegible] la [illegible] del [illegible]
las constitucions capitulars [illegible] per

[illegible] a [illegible]
[illegible]
[illegible] de [illegible]
[illegible] [illegible]

[illegible] se cometen.

[illegible] [illegible] [illegible] [illegible]
[illegible] [illegible] tenir de [illegible] en los claustros
[illegible] Cardona [illegible] bona [illegible]
[illegible] las [illegible] de aquest [illegible] nos donen [illegible]
[illegible] [illegible] cosa de [illegible] [illegible]

[illegible] tercera [illegible] jornada
[illegible] agradat [illegible]

[illegible]

Item demana [illegible] una capa [illegible]
[illegible] encant [illegible]
capa y [illegible]
[illegible]

[illegible]

[illegible] que [illegible]
[illegible]

[illegible]

[illegible]

[illegible] manament al [illegible]
[illegible]
[illegible] y axi mateix
[illegible] que [illegible]
[illegible]

[illegible]

[illegible] Fabra [illegible]
[illegible] que [illegible] proposat [illegible]
que [illegible] causant que [illegible]
la [illegible]
[illegible]

[illegible]

[illegible] proposat [illegible]
[illegible]

En [illegible] resolt que se elegesen [illegible]
[illegible]
[illegible]
[illegible]
y que se elegesen [illegible] per [illegible]
[illegible]

[illegible]

[illegible]

[illegible] las [illegible]
[illegible]

[illegible]

[illegible]

[illegible]

[illegible]

[illegible] rogativas

[illegible]

[illegible]

de tafeta negra y [illegible]

[illegible]

[illegible] de las capas [illegible]

[illegible]

[illegible]

[illegible] dits consellers que no hy [illegible]

[illegible] conseller [illegible]

per la administració de [illegible]

[illegible] sobre [illegible]

En lo 1 cap. se ha respost que [illegible] las capas

[illegible]

y las capas de tafeta y que [illegible]

[illegible]

[illegible]

[illegible] lo [illegible] se ha de reduir y que [illegible]

[illegible]

[illegible]

[illegible]

Die 3 Julij 1676

Strom [illegible]

[illegible] Mas[illegible] Fontdevila [illegible]

[illegible] Sayol [illegible] [illegible] Verdier [illegible]

[illegible]

1 [illegible]

[illegible]

[illegible]

[illegible]

que [illegible] la gracia de dita [illegible]

[illegible]

[illegible]

[illegible]

2 Se ha llegit una suplica [illegible]

[illegible] de [illegible]

En lo 1 cap. [illegible] gracia de la casa

[illegible]

[illegible]

En lo segon cap. se ha respost que no se [illegible]

[illegible]

Los S.rs oydors de comptes Reig menor y Verdier [illegible] del[s] comptes [illegible] los S.rs Don Anton Sayol dels escrivans de casa [illegible] en [illegible] y nou los quals comptes son estats diffinits

Lo S.r [illegible] ha representat que ell ha donats sos comptes de la admi[nistraci]o [illegible] comuns en los quals es acrehedor en dos mil y tantes lliures y que ell no desitja [illegible] pagat per quant ell ha [illegible] a son germa dita quantitat y que quant no ell se vaja [illegible] que se [illegible] lo que li aparaxera

[illegible]

arestati

ing haja lo justitiat se ha provehat que dita a ... St. Valles que dels ... cts desque ... [illegible] ... Admo dels anniversaris y que lo S.r Don Daniel ... [illegible]

[illegible] ... irat e ... [illegible] ... irat ... [illegible]

[illegible]

se ha firmat per rano de senoria un acte de venda ... per [illegible] ... [illegible] lo carr ... [illegible]

[illegible]

[illegible] ... de ... [illegible]

[illegible] Pedro de Copons muy tibe de ... [illegible]

[illegible] que ... [illegible] Procurador de Mare en [illegible]

... nomenada als [illegible]

[illegible] ... communicatum ... [illegible]

Pres.a Presidens — Vallen.t — Sitxer — Masones —

Copons — Fergilen.t — [illegible] — [illegible] — Ferrer — Vaders

Maimo — Bueo — Texidor — Forgo — Rog —

[illegible] es entrat ... [illegible]

V.S. Joan ha fet collatio del benefici tercer dels ... del [illegible]

enesta ... lo en los claustros a Guillem Matens ... fuit

resolutum que ... [illegible] ... done la possessio

Item es entrat en cap.l lo ... [illegible] ... quen ha

sia convocat tots los S.rs capitulars sub pena arestati per

veurer com se han de pagar las ... mil y tantas lliuras

deuen als S.rs Canges Texidor olim Procurador major dels an...

[illegible]

[illegible] a pagar als S.rs canges Texidor se pren...

quessen a censal dela administratione dels diners que estan

en la taula lo ques deura a dits S.rs [illegible]

los censals que dita quantitat abastara ... dits canges

sobre dels dits anniversaris comuns

graciosament a la dita admo. y ... [illegible] ... se ha donat ...

valen comptes dels bienni... de dits anniversaris comuns

pera veurer si dits canges deuran o no, y en cas no ... que lo cap.

... quant ... sera que dels no ta pera desahogar

... del ahogo en que es troba

Y ... [illegible]

dela admo. de dits anniversaris dins de ... [illegible]

Y dela matexa manera als dits Valles ... cts del que haura

cobrat de dits anniversaris

Item se ha llegida una carta del S.r Canonge Tauarner de Madrid

de ... [illegible] ... materia corrents de

Sitges y se ha llegit un memorial estampat que ha donat a sa

[illegible] ... copia de ... [illegible]

[illegible] ... sobre de una casa al carrer del

[illegible] ... Petronilla Campos conjuges

[illegible] ... y que

representant com ... [illegible]

tenien entes que lo cap.l ... [illegible]

que estimarian al cap.l la llisensia de ells

Item se ha llegida altra sup.ca de Joseph ... S.r beneficiat

... benefici tercer del S.t ... [illegible]

agra... [illegible]

dem [illegible]

[illegible]

[illegible]

... [illegible]

... dela carta y demes dels S.rs canges [illegible]

... resolutum ... S.rs canges comissaris

... fins vuy sen han cuydat

[illegible]

... de la ... [illegible]

y que se li tassa lo [illegible]

[illegible]

Dill[illegible] 10 Juliol 1630

[illegible]

[illegible] que aquell acceptà [illegible]

[illegible]

En [illegible] cosa [illegible] se li done [illegible]

En lo segon [illegible] que se [illegible] que ab la [illegible] la [illegible]

perque [illegible] a Pedro Serra procurador [illegible]

[illegible] Valles [illegible]

[illegible] se ha resolt que [illegible] aquell [illegible]

[illegible]

[illegible] que al [illegible] de Capella [illegible]

[illegible] ordinaries [illegible] que [illegible]

[illegible]

[illegible] secretario del estat

[illegible] lo [illegible] del negoci

y axi mateix [illegible] que [illegible]

[illegible]

[illegible] resolucio que [illegible]

[illegible] que se procure [illegible] lo consell [illegible]

[illegible] que [illegible] el dit consell [illegible]

[illegible] lo negoci [illegible]

[illegible]

[illegible]

... conseller de ... Jaume ... ne millor ... Fransisco ... per estimar la ...

[illegible]

... los consellers ... Castella ...

[illegible]

... lo esmunt que se observa ...

[illegible]

... valer de Jaume ...

Die ... 1616

[illegible]

... Castellers per olivertos ... que ... aixi ... los ... en ...

... de ... Carreras ...

[illegible]

... de ... comuna ... de ... i ... altra ...

[illegible]

Marsian ...

Die 17 julij 1616

... los ... Presidents

... per Jaume Fontdevila ...

[illegible]

... se ... per ... que ... per repartir ...

Se ha proposat que jo [illegible] que [illegible] no [illegible] sens gravamen de [illegible] alguna.

[illegible] confessaleri [illegible] lo que se ha fet [illegible] per los [illegible] y den dits [illegible] sobre [illegible] coses [illegible] en los quals [illegible] sobre lo qual [illegible]

[illegible]

La ciutat [illegible] en [illegible] S. Ramon [illegible] y [illegible] del [illegible]

[illegible]

3504 [illegible]

[illegible]

del rei [illegible] ser [illegible]

En lo p.r cap. se ha resolt [illegible] que se [illegible] advertint que [illegible] alguna [illegible] de drets de la [illegible]

[illegible]

En lo [illegible] cap. se ha resolt [illegible] lo [illegible] ultimament [illegible]

[illegible] cosa [illegible]

[illegible] que [illegible] los administradors [illegible]

[illegible] resolt que [illegible]

[illegible]

[illegible] que jo [illegible] ha servit [illegible]

7 [illegible] commissari de [illegible] proposat que [illegible]

[illegible]

[illegible] persona [illegible] en cause de [illegible]

[illegible] ço [illegible]

[illegible]

8 [illegible]

[illegible] obras [illegible] ans [illegible] de una [illegible]

[illegible]

[illegible] que [illegible] de [illegible] que lo [illegible]

[illegible]

y la casa de [illegible]

[illegible]

[illegible]

[illegible] de la ciutat [illegible] del drets [illegible]

[illegible]

[illegible] ... del any 1674 [illegible]
[illegible] fet la ... que ... [illegible]
[illegible] ... de tout ... [illegible]

[illegible] ... de l' negoci y

[illegible] Governador de la
[illegible] de manera que

[illegible]

[illegible] ... com la audiencia [illegible]

[illegible]

y de ... donada

[illegible] ... tots ... [illegible]

[illegible] ... de ... Antoni y ... [illegible] que

[illegible]

[illegible] ... Jaume Climent ... vinguet
[illegible]
[illegible]
[illegible] la primera ... del Capitol

... pera una ... y ...

Ius scribendi

Item es entrat en ... pitol los Sr. Dr. Jaume Clement ...
... en esta ... proveïchio ...

... servar y guardar las ...

... escrupt ... ver ... de restar sens sa cadira y que ...

... resolutio que mes convindra ...

... quals foren ... aribar a fer que la Ciutat ...

Cas que ...

[illegible] per a venrer [illegible] man
[illegible] a de entrar y sonesfraty [illegible]

Die 31 Julij 1676

Josa de S. Crestitens

[illegible]

[illegible] y que [illegible]

[illegible] comunicada [illegible] se avia [illegible]

[illegible] que ell [illegible]

[illegible] conssell [illegible]

[illegible] se ha resolt que [illegible]

[illegible]

anomenar [illegible]

[illegible] de la Ciutat

[illegible]

[illegible] molt [illegible] que [illegible]

y [illegible]

[illegible] y lo [illegible]

Josa de S. Crestitens

Sala [illegible] Valeri Font de [illegible]

[illegible]

y quo se ha [illegible] una [illegible] de la [illegible]
de la Capellania major [illegible] lo qual [illegible]

[illegible] obligacio [illegible] que
[illegible] lo [illegible]
[illegible]

[illegible]

avia promes al dit S.r governador de la [illegible]

[illegible] ha proposat
tornat [illegible] al negoci de la [illegible]
[illegible] acui [illegible]

[illegible]

[illegible]
done co [illegible] de la [illegible] del [illegible] que se entregue
als [illegible]

[illegible]

lo que se acava de [illegible]

[illegible]

ab orde del [illegible] Don [illegible]

[illegible]

[illegible] zuat [illegible]
Ramon Castello [illegible] que
[illegible] de la ciutat [illegible] per [illegible]
[illegible]
[illegible] Ablat [illegible]

lo S.r [illegible] fer lo
[illegible] lo [illegible] de [illegible]
[illegible]
[illegible]
[illegible]
de [illegible] muntament [illegible]

[illegible]

[illegible] 1676

[illegible]

[illegible] Prenen [illegible]

[illegible]

Die 24 Augusti 1676.

[illegible] V. G. Prenden

[illegible]

[illegible]

... se ha resolt ... en gracies

el Ajuntament ... [illegible]

[illegible]

Jassa ... [illegible]

[illegible]

predica ... [illegible]

vario ... administracio ... [illegible]

sal Gilabert demana ... consell ... [illegible]

[illegible]

en lo cap de Gilabert se ha resolt que los ... [illegible]

[illegible]

en lo cap de ... de montalegre se ha resolt que ... [illegible]

Die 21 Aug^ti 1676 Fuit conuocatum Capitulum

[illegible] ... Serrano ... Sendor ... Vardier

[illegible]

... es lo P^e. Roch fuit

si y hauria algun ... [illegible] ... pera donar la dre

Pelleria

... que demana Tal Gelabert

fasse relatio de com las 300 ... [illegible]

exequut tuta y segura y encara ... [illegible]

fuit resolutum ... [illegible]

[illegible]

... de la argentaria que maltractaua ... [illegible]

[illegible]

... Lo dietus reney

[illegible]

Sentvaria

Se ha llegit una carta del Vicari de Argentona [illegible] com los arrendadors [illegible] conegut pretenen los novals de Argentona y [illegible] per eu contrari y [illegible] que los [illegible] de pa se pague [illegible]

[illegible]

el [illegible]

[illegible] se ha [illegible]

[illegible]

[illegible] [illegible] de consells [illegible]

[illegible]

Se ha resolt que los [illegible] administra [illegible]

[illegible]

[illegible] appellats [illegible]

[illegible] nominacio de Juhe per [illegible] Lluch [illegible] sora del [illegible] de la companyia

[illegible] del [illegible] estat y del molt [illegible] que [illegible] que avent [illegible]

[illegible] semallert

[illegible]

del cort.

Se ha resolt que [illegible] almoyner [illegible] [illegible] que torna conforme [illegible] y si importa que aje un jutge que [illegible]

Die 29 Augusti 1616

Fonch V. S. President

Sala Sans Massanes Ferrer Fort [illegible]

Sors Rotg Nicolau Rotg Verdier

Sobre que se ha proposat lo estat de las matrices de [illegible] y [illegible] [illegible] de [illegible] [illegible] y quant cada instant [illegible] se ha resolt que los [illegible] [illegible] de [illegible] y que los almoyner [illegible] lo que [illegible] [illegible] Marti Garocca [illegible] y altres parts se de [illegible] tot a sa [illegible]

Se ha donada la [illegible] al S. Bon [illegible]

Se ha resolt que [illegible] [illegible] [illegible] y avent falta [illegible] los S. [illegible] Ramon [illegible] a [illegible] administ [illegible]

[illegible] que [illegible]
[illegible] la administracio y que fossen los que [illegible]

[illegible] 1676

[illegible]

[illegible] Majmo [illegible]

[illegible]

[illegible] concedida [illegible]

[illegible] Consell majmo [illegible]

[illegible]

[illegible] resolt que [illegible]

[illegible] dela [illegible]

[illegible] que [illegible]

[illegible] que [illegible] y tot lo demes

se fassa conforme lo [illegible] ultim.

[illegible]

qual [illegible] que [illegible]

[illegible] aportat y [illegible]

[illegible]

[illegible] dela administracio y que si [illegible]
y se ha resolt que [illegible] Don [illegible]
[illegible]
[illegible] que los [illegible] [illegible]

Die mercurij 2. 7.bris 1676. fuit conuocatum [illegible] extraordinarium in quo [illegible]

Reig Presidens — Sans — [illegible] — [illegible] — [illegible] —
[illegible] — Sayol Junior — Copons — [illegible] —
[illegible] — Soza — Reig y Perera —

In quo lo S.r Don Anton Sayol [illegible]
[illegible] vila [illegible]

[illegible]

[illegible] resolgue lo Cas. que ell any en comp. [illegible]
cort a Sitges per a veurer de gosar remey en [illegible]
[illegible] arbitrio a
[illegible] despres de tres o quatre salas resolgue lo consell
[illegible] tenerà demanava lo Cas. [illegible]

[illegible]

[illegible] y [illegible]
[illegible] dela [illegible]

[illegible]

que ... consell ...

de ... decort ...

real ... acceptat ...

... conss.^t ...

... los aparexera y determinen los processos contra los ...

... y ... ...

y ... la resolucio ... havia ...

... y atribats alli los s.^rs Canceller encom.^a ...

... anys ...

... il Capitol

... valesse

... lo dit S.^r Canonge

Die veneris 4. 7.^bris 1676 fuit convocatum Cap.^m ord.^m in quo etc.

... Sans — ... — Reig —

Marimo — Fontdelaric — Sayol —

la qual se es ...

... es ...

y que ...

Item se ha resolt ... que sessa una com a gera ser una

... 676 fuit ...

... Sans — ...

Sayol Junior —

... Massana

... Sans ...

... restitutum que ...

y ques asservyate ... restitutum que ...

... se avise al m.^e de Capella ...

... 676 fuit convocatum Cap.^m ...

In quo

... Presidens — Sans — Atxer — ...

... — Vardier ...

... los ... Titres y

entre altres cosas ... que ...

... informations y que sen vol tornar luego y que ...

...

... en ... que lo ... tambe sen hauria

...

y ... los s.^rs comissaris representen ...

... ab los clamors que ls aparexera

lo materie passan al Consell Real y que tot segue
que aquest [illegible] resolduen

Item los sr. Canges Atxer ha proposat que una persona li hauia encomanat representa al Cap. que y hauie un [illegible] que sa Recta. valdria 1500 [illegible] desitjaua unir la Rectoria [illegible]

[illegible] que [illegible]
[illegible]
[illegible] Consell [illegible]
[illegible]
[illegible] sera donada [illegible]
[illegible] cantar lo offici lo die dest. Domingo Suriano
[illegible]
Atxer hovege

[illegible]
[illegible]
[illegible]

Item los sr. Cange Roig ha representat que una [illegible] de Consell que y feu en dies passats que de diner dela [illegible] ala mateixa cantat que y [illegible]
[illegible]
[illegible] resolutum que se acomode
[illegible]

Die 11. 7bris 1676 fuit conuocatum Captum ord.

[illegible]

Sa Presidnt — Sans — Roig — Atxer — Font [illegible]
[illegible] — [illegible] — [illegible] — Vardier — [illegible]
[illegible] — Ferrer

[illegible]
[illegible]
dapersiutat auisant als conuents y parrochias [illegible]

bona memoria de Clement X fuit resolutum que los sr.
[illegible] gassa que la taula dela obra
hospaque

Item se ha [illegible] entrat [illegible]
en [illegible] examinador
tumat y es [illegible]
los sr. Cange Pau Roig y son entrats en [illegible]
[illegible] qui son los seguents
lo [illegible]
[illegible]
[illegible]
Joan Pineda
y oyda la relatio feta per dictum Riera fuit resolutum
que se admeten de gratia durante beneplacito

[illegible] 8bris [illegible] fuit conuocatum [illegible]
ord. In quo etc.

[illegible] Presidnt — [illegible] — [illegible]
Febrer — Foix — Roig senior — Sans —

In quo los sr. Cange Atxer ha proposat [illegible]
[illegible] lo alde en la Cort [illegible]
[illegible] perpetua de Argentona [illegible]
[illegible]
[illegible] examen de [illegible]
[illegible]
[illegible]
[illegible]
[illegible]
[illegible]
[illegible]
[illegible]
[illegible]

Item los [illegible] a [illegible] han proposat que [illegible] negocis [illegible]
[illegible] contra [illegible] de [illegible]
segons opinio [illegible]
que no obstant lo proposat [illegible]
[illegible] catalans [illegible]

Item los [illegible] Don Lluis [illegible] ha proposat que los comissaris [illegible]
[illegible]
[illegible] los negocis [illegible]
real [illegible] y que aparexeria fessen bona cara [illegible]
[illegible]
[illegible]
[illegible]

[illegible]

Inquo [illegible]

[illegible] — [illegible] — Axer — Baco —
Verdier — [illegible] — [illegible] — [illegible] —
[illegible]dor —

Los [illegible] Almojner [illegible]
[illegible] Criminal del [illegible]
[illegible]
[illegible]
[illegible]
[illegible]
[illegible] dietas [illegible] y demes gastos
[illegible] 545 ll. 18 s. 5 d. [illegible]
[illegible] capitol [illegible]
[illegible]
[illegible] que lo credit del Capitol no [illegible]
[illegible] proposat [illegible] persona de [illegible]
[illegible]
[illegible]

Item [illegible] a [illegible]
attento [illegible] 1668
[illegible] en
[illegible]
[illegible]

[illegible]

[illegible] — Mazanes — Sanz Baco — [illegible]
[illegible] — [illegible] — Verdier

[illegible]
[illegible] en aquella [illegible]
[illegible] proxim passat per mort del [illegible]
[illegible] demanant se fassen los edictes per lo [illegible]
[illegible] se ha [illegible]
[illegible]
[illegible]

Item se ha llegida una copia de una carta de [illegible]
[illegible]
que conte [illegible] que se ha fet en lo Supremo Consejo
de Aragon cerca los negocis [illegible]
[illegible] de Cathaluña; perque [illegible]
[illegible]
[illegible]
[illegible]
[illegible]
[illegible] seria convenient [illegible]
[illegible]
[illegible]
[illegible]
[illegible]

Die 25. 7bris 1676 fuit convocatum Capitulum — Inno...

...mo — Sans — Fontdevila — Sayol Senior — ...

Baco — [illegible] — [illegible] — [illegible] — Reig Senior

Atxer — Roig — Febrer — Tendor —

Inquo los sr. Don lluis de Loza ha representat que lo [illegible] de la bolsa comuna [illegible] que lo [illegible] de la comuna te de fer una enquesta y que havent ho dit al sr. [illegible] li ha respost que ell la havia acabat y que lo Capitol resolga lo que se haura de fer fuit resolutum que [illegible] ha supplesca fins a que y haja [illegible]

Item lo sr. [illegible] Anton [illegible] ha donat lo compte [illegible] ta y a la [illegible] [illegible] que importa [illegible] [illegible] que supposat lo Capitol ya resolt que dela taula dela obra se pagassen que lo Capitol passa manament al obrer [illegible] 96 [illegible]

Item se ha llegida una [illegible] demanant [illegible] [illegible] que lo Capitol [illegible] a menos [illegible] [illegible] [illegible] [illegible] [illegible] ... resolutum que los srs. canges. Atxer y Olivier vejan lo que mes convinga dexant ho [illegible]

Item se ha proposat que attes nos troba procurador dela comuna seria be veurer si lo collegi des. [illegible] voldria entendrer ala cobranca de la bolsa comuna per sis vuyt, deu, o, mes anys que los srs. [illegible] lo [illegible] fuit resolutum que los srs. Don Daniel Sayol y [illegible] comissaris [illegible] per lercar procurador vejan [illegible] se trobaria [illegible] beneficiat dela [illegible] volent en [illegible] y quant no [illegible] veja si lo comu de St. [illegible] voldran entendrer

Die 6. 8bris 1676 fuit convocatum Capitulum [illegible]

Loza President — Sans — Fontdevila — Sayol Senior — Reig [illegible]

Febrer — Massanes — [illegible] Fix — Vadrier — Baco — Reig Senior —

Inquo los srs. Don Daniel Sayol y canges. Fix comissaris dela bolsa comuna han fet relatio de com havian parlat ab lo col-

legi de St. [illegible] acerca de veurer si lo collegi voldria entendrer [illegible] y se [illegible] y lo collegi ha fet com. a dit [illegible] [illegible] los quals se son vistos ab dits comissaris y han tractat la materia y com la bolsa comuna esta tant [illegible] que per al [illegible] no po[illegible] [illegible] del collegi entendrerhi sino atant que los comptes [illegible] [illegible] pero que lo collegi pendra la admo. [illegible] per un bienni o, un any, y pagara lo que cobrara y donara comptes de quatre en quatre mesos y que despres se veuria lo que se podria fer per [illegible] pero que han donat un paper lo qual se es llegit [illegible]

Item ha consentat los sr. canges. Baco [illegible] de las cosas de [illegible] que [illegible] [illegible] [illegible] [illegible] [illegible] [illegible] [illegible] [illegible] [illegible] [illegible] [illegible] [illegible] [illegible] [illegible] [illegible] [illegible] y que la reig. ne haura tinguda [illegible] [illegible] [illegible] de que [illegible] de cosas [illegible] [illegible] per sis anys o durante beneficio [illegible]

Item los sr. canges. Reig major ha representat que los [illegible] [illegible] contra los [illegible] [illegible] fuit resolutum que la presente [illegible] [illegible] de mes convinga ab conseil [illegible]

Circa dela bolsa comuna fuit resolutum [illegible] forma que demanan [illegible] del collegi des. [illegible]

Circa [illegible] proposat lo sr. canges. Baco fuit resolutum [illegible] per ara no se tracta cosa fins a veurer [illegible] [illegible] ab lo que [illegible]

Item se ha llegida una [illegible] representa [illegible] y que no pot servir mes y lo que demana lo vestit fuit resolutum que se li passa lo que se ha acostumat a antiquis

Die [illegible]

[illegible]

[illegible] Jussanis Atper [illegible] Baro [illegible] Crespi Barrera [illegible] mior [illegible]

[illegible] vos comissaris per lo que [illegible] de la bolsa comu[illegible] los capitols [illegible] y sean [illegible] algunas [illegible]

- Se ha llegida una suplica de don Diego [illegible] anijados de 3 [illegible] la [illegible] de [illegible] la [illegible] [illegible] [illegible] dit don Diego [illegible] dit don Diego [illegible] los anys 1670 fins lo any 1676 [illegible] ajustats los comptes y [illegible] Valencia [illegible]

2. [illegible] ab la [illegible] y que [illegible] Pero ~~[illegible]~~ se li [illegible] gracia de [illegible] pagar una pensio vella y altra nova.

En lo 1. cap se ha resolt que [illegible] mediant [illegible] que allegan [illegible] que [illegible] comissaris [illegible] en la materia y si se podran allanar [illegible] comissaris

Los comiss[illegible]

En lo segon cap. se ha resolt que [illegible] per a averiguar lo contengut ala [illegible]

En lo 3 cap se ha resolt se li fasse gracia del que demana [illegible] que pague una pensio vella [illegible] nova

[illegible] fet manament [illegible] pague [illegible] 2.466 [illegible] que ha fet a la anada [illegible]

[illegible]

[illegible] Jussani Atper Fontdecilla Baro [illegible] Crespi Barrera Fabrer [illegible]

En quant [illegible] don Daniel [illegible] bolsa comuna a [illegible] se se donava lo cobrar y pagar [illegible] que [illegible] ab [illegible] de Valencia la materia y encara que dit [illegible] de Valencia diu que la [illegible] no pot ser de algun perjudici pero que [illegible] algun inconvenient [illegible] los que [illegible] en la cobransa [illegible] de dita bolsa [illegible] dits emolumentos

[illegible] almojinen [illegible] que [illegible] de la [illegible] official [illegible] Real [illegible] y de los [illegible] de la [illegible] Real [illegible] al official Real [illegible] official [illegible] a la torre del [illegible] de la torre [illegible] tirats [illegible]

3. Fer [illegible] Capita [illegible] de la companyia y que se li [illegible] la [illegible]

[illegible] cap se ha resolt que [illegible]
[illegible]
[illegible] de tot lo que [illegible]

[illegible] que se ajusten a [illegible] los commis
saris ala comissio per [illegible] materia y [illegible]
[illegible] se poda [illegible] ala materia [illegible] que los [illegible]
[illegible] la justicia que [illegible] a la [illegible]
[illegible] son anomenats los ss [illegible] Pereta y [illegible]

[illegible] lo segon cap se ha resolt que los senyors commissaris [illegible]
[illegible] Ramon Sans, Angel Roger y Blanc que vajen
a [illegible] [illegible] saber [illegible] y representarli [illegible]
[illegible]
[illegible] conseq[illegible]
[illegible]

Die 13. 8.bris 1676. Fuit convocatum Cap.lum extrao
In quo etc.

Oza Cignaens — Rocig — Sitxer — Olivier — Fontbeina
Baco — Roig — Sarol Junior — Roig y Perera — [illegible]
Sexiador — Feix — Sarol senior — Sans

In quo los s.r Don Lluis de Oza [illegible] alemanes [illegible]
tat lo estat dels de Sitges y que haurien mort lo batlle y dos
otres mes entre tots y que de tot sen havia [illegible] a sa Ex.a y
al Consell Real peraque se provehis de remey y que los s.r Can
celler havia enviat [illegible] lo dit s.r Don Lluis y Can.r Baco
y los havia representat que los havian enviat a cercar per
demanarlos com se podian portar sobre dit fet y ells han [illegible]
[illegible] que lo cap.l no hauria dexat al Consell real [illegible]
que [illegible] mes convenia [illegible] del Rey [illegible]
y dela justitia y els han dit que per ara [illegible]

Regent Sou.a de Cata.a y D.r Instany

+ per [illegible]

administratio de justitia ~~[illegible]~~ porte la vara de [illegible] lo Jurat
en cap per ara y tandem han representat que lo millor seria que
lo Cap.l procuras en haverne lo que ouguen dela Jurisdictio
[illegible] de haver sobre dita materia molt discorregut fuit reso
lutum que [illegible] consell fassa dela manera millor los aparega y
que [illegible] de batlle [illegible] porte lo Jurat major per ara fins aque
[illegible] provehit de nou batlle

[illegible]

[illegible]

[illegible]

[illegible]

Baco [illegible] relacio del que
[illegible] segons la relacio li ha fet [illegible]
[illegible] enviat per lo [illegible] tot lo que
[illegible] lo mort de Sitges y de com li mataren lo Batlle
[illegible] Antoni Selva y un fadri del Alguazil y dels demes [illegible]
[illegible] Alguazil [illegible] ab [illegible]
[illegible]
[illegible]
[illegible] ab una relacio [illegible]
[illegible]
[illegible]
[illegible] per no aver [illegible] la [illegible]

[illegible] Baco ha representat lo gasto [illegible]
[illegible] Alguazil ab los [illegible] y que se ha de remunerar
y [illegible] que avent vingut [illegible] de [illegible] semmanas
[illegible] Pere [illegible]
Ballester [illegible] en [illegible] fugitius de Sitges per temor
[illegible] algunas [illegible]
[illegible] y [illegible]
lo notari junt ab lo Alguazil lo qual [illegible]
ni sombrero y lo s.r Cang.e Baco li a donat alguna cosa

* que se lo [illegible] [illegible] [illegible]

En que se ha resolt que en primer lloch los senyors [illegible] [illegible] [illegible] [illegible] [illegible] [illegible] [illegible] passat [illegible] [illegible] [illegible] los aliments [illegible] [illegible] [illegible] lo [illegible] y [illegible] [illegible] [illegible] ~~[illegible]~~ ~~[illegible]~~ [illegible] [illegible] [illegible] [illegible] [illegible] y [illegible] [illegible] [illegible] y que per dellurs se [illegible] un [illegible] [illegible] [illegible] per [illegible] [illegible] se [illegible] de donar [illegible] [illegible] [illegible] [illegible] dits [illegible] [illegible] se [illegible] [illegible] [illegible] [illegible] y també per [illegible] [illegible] [illegible]

[illegible] [illegible] que se [illegible] [illegible] [illegible] [illegible] [illegible] [illegible] [illegible] [illegible] [illegible] [illegible] [illegible] resolució que dellurs en lo [illegible] se [illegible] [illegible] la materia

[illegible] [illegible] [illegible]

Die 19 [illegible] 1676

[illegible] V. S. Presidens

[illegible] [illegible] [illegible] [illegible] [illegible] [illegible] [illegible] [illegible] [illegible] [illegible] [illegible] [illegible] Oliver

En que [illegible] [illegible] [illegible] [illegible] [illegible] [illegible] [illegible] [illegible] [illegible] [illegible] [illegible] [illegible] [illegible] [illegible] [illegible] [illegible] [illegible] [illegible] que per ser [illegible] [illegible] [illegible] [illegible] se auian [illegible]

[illegible] de la [illegible] [illegible] [illegible]

[illegible] [illegible] [illegible] [illegible] [illegible] [illegible] [illegible] y criminal conforme [illegible] en lo [illegible] de 16 de 8bre proxim

[illegible] relació los commissaris que auian fet la [illegible] al [illegible] [illegible] de [illegible] [illegible] [illegible] [illegible] [illegible] [illegible] y [illegible] [illegible] [illegible] [illegible] [illegible] en lo [illegible] de V. Ex.a

[illegible] [illegible] [illegible] [illegible] [illegible] [illegible] [illegible] [illegible] [illegible] [illegible] [illegible] [illegible] [illegible] [illegible] £86 [illegible]

[illegible] [illegible] [illegible] [illegible] [illegible] [illegible] [illegible] [illegible] [illegible]

[illegible] que [illegible] [illegible] [illegible] [illegible] [illegible] [illegible] [illegible] [illegible] [illegible] [illegible] [illegible] [illegible] [illegible] [illegible] [illegible] [illegible] [illegible] la [illegible] [illegible] segons los [illegible]

[illegible]

~~criminal que veraran no sen parlara [illegible]~~

[illegible]

2 [illegible]

per pervenir a les mil lliuras

Se ha resolt que [illegible] un capitol [illegible]

[illegible] de [illegible] comuna.

Die 26 8bris 1676

Congregats [illegible]

[illegible] Presidens

[illegible]

[illegible] fuster [illegible]

1 [illegible]

[illegible] de [illegible]

[illegible] capitol

2 [illegible]

[illegible]

3 [illegible]

[illegible]

[illegible] administracio de la charitat

[illegible] se ha resolt que se [illegible]

Jacinto Garsia de Navarro que lo capitol li confirmà

la electio que los Congregats [illegible] de [illegible]

per agent en la cort de Madrit en virtut de la com[illegible]

del Angel Taverner [illegible]

[illegible] se ha resolt que [illegible] lo memorial

[illegible] quedà

[illegible] memorial [illegible]

[illegible]

[illegible]

En lo 3 [illegible] se ha resolt que [illegible] de [illegible]

[illegible]

[illegible] la primera [illegible]

[illegible] informacio de la necessitat

de la Iglesia [illegible] lo decret del [illegible]

4 [illegible] per los commissaris [illegible]

[illegible] modo y podria aver per [illegible]

[illegible] se conte en dos papers [illegible]

[illegible]

[illegible]

[illegible]

Die 30 8bris 1676

Capta [illegible] presidens

Als Sres Dalmases, Ferrer, Fontdevila, Sayol, Roig y Clavera, Sayol Junior, Terradas, Foix, [illegible] Mojino, Febrer, Roig.

En que lo capitol s'ha ha proposat que ates que [illegible] [illegible] [illegible] [illegible] dels morts [illegible] [illegible] [illegible] ét mes per dit effecto entrava [illegible] [illegible] [illegible] [illegible] [illegible] se entrava mes tart a matinas.

Se ha proposat que [illegible] negocis de [illegible] [illegible] [illegible] [illegible] [illegible] [illegible] [illegible] [illegible] [illegible] governadors de Cathalunya [illegible] [illegible] [illegible] [illegible] [illegible] [illegible]

Hora de entrar a Matines en lo die dels Morts

En que se ha resolt que lo dia dels morts entre a matinas [illegible]

En lo segon cap se ha resolt que ante omnia los [illegible] omnia [illegible] de Sinior [illegible] una embaxada a su Ex.a [illegible] [illegible] [illegible] [illegible] [illegible] [illegible] [illegible] [illegible] [illegible] [illegible] [illegible] coses [illegible] [illegible] [illegible] [illegible]

Die 4 9bris 1676

Capta [illegible] presidens

Dalmases, Ferrer, Fontdevila, Sayol, [illegible] [illegible] Roig y Clavera, Foix, Terradas, Roig [illegible]

En que lo Sr. Dn. Ramon [illegible] [illegible] [illegible] [illegible] [illegible] [illegible] [illegible] [illegible] [illegible] [illegible] molt temps [illegible] [illegible] [illegible] [illegible] [illegible] [illegible] [illegible]

Los [illegible] [illegible] foren Sayol, Sacosta, major [illegible] [illegible] [illegible] de la [illegible] del [illegible] un Sindicat per poder llevar [illegible] [illegible] [illegible] [illegible] [illegible] de ells que fasse [illegible] [illegible] [illegible] [illegible] y [illegible] per advertencia del Sr. Cangl. Taverner [illegible]

[illegible] memorias [illegible] que se deuen remunerar [illegible] [illegible] [illegible] en el [illegible] [illegible]

En lo [illegible] cap se ha resolt que [illegible] [illegible] Ramon [illegible] encomenar [illegible] [illegible] [illegible] [illegible] [illegible] [illegible] Cangl. Taverner [illegible] [illegible] [illegible] [illegible]

En [illegible] se ha resolt [illegible] [illegible] [illegible] en ma del [illegible] morts [illegible] [illegible] [illegible] [illegible] [illegible] [illegible] los morts.

[illegible] se ha resolt que deuen [illegible] [illegible] [illegible] se [illegible] [illegible] [illegible] [illegible] [illegible] [illegible] [illegible] [illegible]

Die 5 9bris 1676 fuit convocatum capitulum [illegible] in quo etc.

Lozano, [illegible], [illegible], [illegible], [illegible], Ferrer, Dalmau, Fontdevila, Roig, Roig, Bosch, Sayol Sen., [illegible], Roig y Clavera, Terradas, Foix, Olives, Febrer.

En que se ha tractat lo mes [illegible] de tenir per la restauratio [illegible] [illegible] [illegible] [illegible] [illegible] [illegible] [illegible] [illegible] [illegible] [illegible] [illegible] [illegible] [illegible] [illegible] [illegible]

A certo que se ha discorregut molta cosa Y tandem se ha resolt que sos S.rs comyssaris se serviescan de parlar ab lo D. Valles si voldra entendrer en la cobrança pagant lo que cobrara dexant [illegible] [illegible] cobrar [illegible] [illegible] [illegible] Valles no y volgue entendrer que los dits S.rs [illegible] serquen altre persona, Y que se done orde al [illegible] [illegible] los [illegible] [illegible] ant [illegible]

Item se ha resolt que una petitio que ha [illegible] lo [illegible] que lo Cap.t y [illegible] [illegible] [illegible] diligenment [illegible] de la vara de [illegible] [illegible] [illegible] [illegible] mort de [illegible] [illegible] [illegible] [illegible] [illegible] [illegible] [illegible] [illegible] [illegible] consequir de sa Mag.d [illegible] [illegible] factor [illegible]

Die 9 9bris 1676

[illegible] Presidens

[illegible] — [illegible] — [illegible] [illegible]

[illegible] — [illegible] [illegible] — Terrades — [illegible]

[illegible] — Rotg — Tapies — Trotter

[illegible] [illegible] [illegible] [illegible] dels negocis [illegible] [illegible] [illegible] [illegible] [illegible] que [illegible] al servir una junta [illegible] juntament [illegible] [illegible] [illegible] [illegible] [illegible] [illegible] [illegible] [illegible] [illegible] [illegible] [illegible] [illegible] [illegible] los de la [illegible] [illegible] [illegible] [illegible] de [illegible] y [illegible] que [illegible] [illegible] [illegible] [illegible] [illegible] de aquella [illegible] [illegible]

Fonch resolt que en primer lloch [illegible] [illegible] [illegible] [illegible] [illegible] los senyors de [illegible] [illegible] [illegible] [illegible] [illegible] [illegible]

en quant a castigar [illegible] [illegible] se ha resolt que [illegible] [illegible] [illegible] commissaris [illegible] [illegible] los que [illegible] [illegible] [illegible] [illegible] [illegible] [illegible] [illegible] [illegible] [illegible] [illegible] [illegible] [illegible] [illegible] [illegible] justicia y que [illegible] commissaris [illegible] [illegible] [illegible] [illegible] [illegible] en dita junta y en [illegible] [illegible] [illegible] [illegible] castich [illegible] [illegible] [illegible] de aquella vila

[illegible] se ha aportat los [illegible] [illegible] [illegible] [illegible] per la administracio de la [illegible] [illegible] [illegible] que los senyors commissaris [illegible] lo paper y que lo [illegible] [illegible] [illegible] [illegible] [illegible] [illegible] [illegible] [illegible] resolucio

Item se ha resolt que una carta [illegible] [illegible] [illegible] [illegible] per lo [illegible] [illegible] de don Joan [illegible] y [illegible] se ha resolt que lo [illegible] la [illegible] [illegible] [illegible] en [illegible] [illegible] [illegible] [illegible] [illegible] [illegible]

Die 13 9bris 1676 fuit convocatum [illegible] [illegible] quos

[illegible] Presidens — [illegible] — [illegible] [illegible] — [illegible]

[illegible] — Sala — [illegible] — [illegible]

[illegible] — Rotg — [illegible] — [illegible]

[illegible] se ha [illegible] [illegible] [illegible] [illegible] de Tarragona [illegible] [illegible] [illegible] [illegible] [illegible] [illegible] las censuras que los [illegible] [illegible] de Tarragona [illegible] [illegible] [illegible] [illegible] condemnat [illegible] en [illegible] ducats de plata [illegible] aquells se [illegible] de convertir en la capella y [illegible] [illegible] per aquella [illegible] [illegible] [illegible] enviat dos [illegible] [illegible] [illegible] [illegible] [illegible] [illegible] las portas de la [illegible]

Item se ha donat llicencia als canonges Maymo y Fonte[illegible]

[illegible]

Item los comissaris de la bossa comuna [illegible]

[illegible] quenauent

[illegible] remanas [illegible]

[illegible] ha resolt [illegible]

[illegible] de las 100 ll [illegible] y que si [illegible]

arrendar los morabatins de la dita bossa [illegible]

donaria 600 ll [illegible] cada any

En lo de la carta del [illegible] de Tarragona [illegible]

ques responga [illegible]

En la dita bossa comuna [illegible] resolutum [illegible]

valles vol donarlas 500 ll cada any [illegible]

[illegible] y que los [illegible]

vol acontentar [illegible]

y que tracten ab dit Valles los gastos [illegible]

[illegible] y ne fassen relatio

Die 24 9bris 1676

[illegible] Presidens

[illegible] Sans Massanes Fontdevila Sayol Sayol [illegible]

Reig [illegible] Baco Maymo Oliver [illegible]

In quo lo S.r don Luis de Josa ha proposat que se hauia

cantar lo Tedeum laudamus de la electio del Pontifice

[illegible]

glorios S.t Olaguer

Los commissaris de la bossa comuna an fet relacio

[illegible]

[illegible]

[illegible]

[illegible]

per la cobransa de la bossa comuna [illegible] quiscun any

y donaria dels morabatins 600 ll quiscun any [illegible]

~~[illegible]~~

mentras lo arrendament los rossechs antecedents

S.t Olaguer [illegible] se ha [illegible]

En lo p.r cas se ha resolt que los senyors [illegible]

[illegible]

[illegible] lo Tedeum [illegible]

[illegible] y que participia a [illegible] y que ajustia a la [illegible]

En lo segon cas se ha resolt [illegible]

[illegible] Valles [illegible] y que se li

done [illegible]

y que [illegible]

[illegible]

Die 20 Nouembris 1676

Josa President — Sans — Reart — Alxer — Sayol —

Reig — Texidor — Serdier — Baco — Perera —

Maymo — Massanes — Reig — Oliver —

[illegible]

[illegible]

[illegible]

[illegible] los gastes que los [illegible] d. Valle

[illegible]

[illegible]

en dits Pactes

[illegible]

[illegible]

[illegible]

[illegible]

[illegible] los D.r can. Don Daniel

[illegible]

[illegible]

[illegible]

[illegible]

[illegible] 1 [illegible] 1676 [illegible]

[illegible] — [illegible] — [illegible] — [illegible]
[illegible] — [illegible] — [illegible] — [illegible] —
[illegible] — [illegible] — [illegible] — [illegible] —

[illegible] una altre carta [illegible] mes [illegible]
[illegible] y manantli que enlos [illegible]
que [illegible]

[illegible] 1676

Presidens

[illegible]

[illegible] verder

[illegible]
fonc del [illegible] y demana [illegible]
[illegible] los quals [illegible] devien de quatçanys [illegible]
[illegible] y [illegible] maines

[illegible]
del [illegible] censal [illegible] de la bolsa comuna
y de las pensions se devien del dit censal

[illegible]
[illegible] cada mes que no [illegible]
[illegible]
[illegible]

[illegible] 227 [illegible]

[illegible] — Mastanes — Valeri — Maymo — Soza —
[illegible] — [illegible] — Baco — Sayol Jun[r] — Regisferra
[illegible] — [illegible] — Foix —
[illegible] — [illegible]

[illegible] que attes que en dias passats
[illegible]
[illegible] trobar [illegible]
[illegible]
[illegible]
ciutat [illegible] las ditas [illegible]
[illegible] dela bolsa comuna san portat un ga-
[illegible]
per de aquen [illegible]
[illegible]
[illegible] que ha proposat [illegible]
[illegible] del diner de la taula [illegible]
[illegible] more solito y ques prengan [illegible]

[illegible] dels comissaris dela bolsa comuna [illegible]
per ara se suspenga y nose innoue cosa

[illegible]

[illegible] Presidens

[illegible] Mastanes [illegible] Valeri [illegible]
[illegible] Sayol Baco Sayol junior Copons [illegible]
[illegible] Sendra Foix

[illegible]

[illegible]
que [illegible] don [illegible] de [illegible] don Ramon [illegible]
[illegible] y [illegible]
y [illegible] la [illegible] cadiras [illegible]
[illegible] y [illegible] la silla de vellut [illegible]

Di 4 10bre 1636

[illegible] Presidens

Don [illegible] Mas Janer [illegible] Abeni Grau [illegible] Sojol.

[illegible] Ribera Verdier

[illegible] Janer [illegible]

[illegible] acte de [illegible] commissaris del [illegible] administra[illegible]

[illegible] tres [illegible] [illegible] una

[illegible] perque altrament [illegible] contingent [illegible] avia de [illegible] la

terra

[illegible]

Roma per la [illegible] del culto del gloriós Sant [illegible]

[illegible] la qual [illegible] licencia per remiterse a [illegible]

[illegible] que [illegible] per [illegible]

[illegible] Pontifice [illegible] la gracia de [illegible]

[illegible] esperansa que en [illegible] aquest temps

que [illegible] en [illegible] porda consequir la gracia de sa Santedat

[illegible]

[illegible]

[illegible]

[illegible]

demanda [illegible] que [illegible] lo [illegible]

[illegible] la diligencia [illegible]

[illegible] cas [illegible] en [illegible] ~~[illegible]~~ [illegible]

ver la gracia que no [illegible] lo negoci [illegible] temps *

[illegible] per que [illegible]

[illegible] [illegible]

anar [illegible] [illegible]

resolt que [illegible] la [illegible] la [illegible] mada

[illegible]

~~[illegible]~~

[illegible]

[illegible]

[illegible]

[illegible] la

[illegible] primera

[illegible] legida una [illegible] de Joseph Ferrer [illegible] la

qual proposa los medis per [illegible]

[illegible]

[illegible]

[illegible]

[illegible]

[illegible]

[illegible]

[illegible]

[illegible]

[illegible] habitants de Sitges [illegible]

[illegible] capitols [illegible] Joseph Ginera [illegible]

[illegible]

[illegible]

[illegible]

[illegible]

[illegible]

[illegible] resolutiem [illegible]

[illegible] desocupada [illegible]

[illegible]

[illegible] de aquella [illegible]

[illegible] [illegible] la collita [illegible] que se [illegible]

[illegible] en ninguna manera vajan en [illegible]

[illegible] en ninguna manera [illegible] nominatio de [illegible]

[illegible] Girona [illegible] Roig [illegible]

de Pere Ribera en ninguna manera [illegible]

[illegible] que dell [illegible] y que [illegible]

[illegible] donant [illegible]

[illegible] donant [illegible]

[illegible]

Die 15. x^bris [illegible] fuit conuocatum extra-
mentum [illegible] [illegible] etc.

Reig President — [illegible] — Mayms — [illegible] —
Baco — Rotg — Reig y Perera — Vardie — Texidor
Foix — Sans —

In quo lo sr. Ange. Baco almoyner representa que los srs.
del Consell Real li hauian dit que per los negocis de
[illegible] sene de [illegible] nomenar una [illegible] que gouern
las iurisdictions [illegible] esta [illegible] [illegible] competent [illegible]
esta [illegible] [illegible] iurisdictions fuit [illegible] que [illegible]
[illegible] se [illegible] sub pena [illegible]

Die [illegible] 1675 fuit conuocatum [illegible]

[illegible] President — [illegible] — [illegible] — [illegible] — [illegible]
Valeri — Atxer — Mayms — Fontdevila — Sayol senior
Baco — Rotg — Sayol junior — Reig senior — Reig Perera
Ferrer — Vardier — Texidor — Foix —

In quo [illegible] los srs. [illegible] [illegible] [illegible]
[illegible] conuidat tots los srs. capitulars [illegible]
[illegible] [illegible] que resolgue [illegible] [illegible]
tant esta materia [illegible] un home [illegible] perque
est tinga lo gouern de totas las iurisdictions criminals
durante [illegible] [illegible] fuit resolutum que [illegible]
com. quatre capitulars perque [illegible]
[illegible] y ne fassan relatio y son estats anomenats per co-
missaris los srs. quatre comissaris de Sitges

Item lo sr. Ange. Valeri ha proposat que [illegible] semana [illegible]
[illegible] vol establir uns [illegible] que son de [illegible]
[illegible] [illegible] [illegible] [illegible] [illegible]
[illegible] [illegible] [illegible] [illegible]
[illegible] seu dit [illegible] conforme [illegible]
[illegible] [illegible] fuit resolutum que [illegible]
[illegible]

temperia et menamt. [illegible] ciutater al dr. de Valda de [illegible]
item [illegible] altre manamt. al dit [illegible] perque [illegible]
[illegible] [illegible] [illegible] [illegible] Marti [illegible]
item [illegible] [illegible] [illegible] [illegible]
[illegible] Texidor
[illegible]
[illegible] tres [illegible] quatre [illegible]

[illegible]

[illegible] Perera — [illegible] —

[illegible] que [illegible]

[illegible] se done posesio [illegible] [illegible] [illegible]
[illegible] en virtut de [illegible]

Die 8. [illegible] 1677 fuit conuocatum capitulum
ordm. In quo etc.

[illegible] President — Sans — Reig — Fontdevila — [illegible]
Baco — Sayol Junr. — Vardier — Foix — [illegible] — [illegible]
[illegible] — Reig i Perera — Rotg — Ferrer —
[illegible] [illegible] a Exa. [illegible] Principat [illegible]
[illegible] general [illegible] Principat [illegible]
mana en donatiu voluntari per lo regard de las fortificacions
del Principat de las quals [illegible] a tanta necessitat que [illegible] estiman
que [illegible]

Item los s.rs canonges Foix ha representat que los [illegible]
deta junta [illegible] de manar [illegible]
lo cometes ala sepulturas dels s.rs capitulars fuit resolutum [illegible]
[illegible] peraque [illegible]
[illegible] que se ha ordenat pera [illegible]
de fer per la [illegible]

[illegible] la carta de [illegible] fuit resolutum que [illegible]
dillums se conuide un cap.l sub poena grossi pera pen-
dre la resolutio convenient

Item se ha llegit un vot del s.r d.r Valencia a cerca si se
pot fer un almoyner de mes temps del que se ha [illegible]
[illegible] no obstant las constitutions del capitol [illegible]
[illegible]
[illegible] sot [illegible] molt de nomenar [illegible]
[illegible] comps trobat [illegible]

Item los s.rs canonges [illegible] feta com [illegible]
[illegible] santet relatio de com venen [illegible] more
solito y ax. que [illegible]
fuit resolutum que [illegible] lo diumenge [illegible]
admese la presentatio de [illegible]

Item [illegible]
[illegible]
[illegible] lo qual [illegible]
[illegible]
[illegible] more solito [illegible]

Item los s.rs canonges Tauarner ha feta llarga relatio [illegible]
[illegible] entre altre [illegible] lo [illegible] dela [illegible]
[illegible]
[illegible]

[illegible]

[illegible] orientes [illegible]

Vota [illegible] — Fert — [illegible] — [illegible] — [illegible]
[illegible] — Atxer — Maymo — Fontdeuila — Mayol Senior —
[illegible] — [illegible] — [illegible] — [illegible] — [illegible]
Foix —

[illegible]
[illegible] perque [illegible]
[illegible] en [illegible] de [illegible]
net y com [illegible]
succes [illegible]
[illegible]
[illegible] se [illegible]

[illegible] vist lo llibre dela sepulturas dels s.rs [illegible]
y es ha trobat que los capitulars [illegible] de pagar [illegible]
[illegible] volen entrar dita sepultura [illegible]
per possessions [illegible] no [illegible]

Item se ha tornat a tractar [illegible]
qual ha [illegible] que lo cap.l [illegible]
senor [illegible]
[illegible]

[illegible] aroxim [illegible]
solito [illegible]

Item dela persona ha de gouernar las [illegible] del cap.l
per los quatre [illegible] fuit resolutum que [illegible]
com y [illegible] almoyner [illegible]
[illegible] quatre [illegible]

Item se ha mostrat lo modo se ha de tenir pera [illegible]
[illegible] fuit resolutum que los s.rs comissaris de
negocis [illegible] peraque [illegible] al capitular do-
nantos [illegible]
[illegible]
[illegible] nos [illegible] Marca.

Item se es tornada llegir la carta del S.r Princep de Carma[illegible] Virrey y Capita general del Principat [illegible] real [illegible] [illegible] de las [illegible] desta [illegible] Fuit resolutum [illegible] que si y haguy medi [illegible] veras [illegible] [illegible] a petitio de sa Ex.a y que fassa com.s als S.rs cong.ts [illegible]

[illegible] que lo diner que tindra en son poder lo [illegible] Mossen Jaume [illegible] escolany [illegible] [illegible] als S.r don Anton Sayol a comp.t del [illegible]

Die 11 [illegible] 1633 fuit convocatum capitulum [illegible]

[illegible] —— [illegible] —— [illegible] —— [illegible] ——
[illegible] —— [illegible] —— [illegible] —— Jaime ——
[illegible] —— Tavarner —— Baco —— Roig
[illegible] —— [illegible] —— [illegible] —— [illegible] ——
[illegible] —— [illegible] —— [illegible] —— [illegible] ——
[illegible] —— [illegible]

[illegible] dels negocis de Sitges han fet [illegible] que lo S.r Virrei avria tingut [illegible] en la qual se auria llegit una supplica[illegible] junta de Sabas [illegible] de la Vila de Sitias, [illegible] de alguns particulars de la Vila de Sitias, [illegible] [illegible] apunt de montar [illegible] en [illegible] [illegible] un pardo general y haguesen los presos [illegible] fesen un pardo general [illegible] y que los particulars [illegible] [illegible] notícias [illegible] [illegible] [illegible] materia han resolt [illegible] [illegible]

362

[illegible] [illegible] y ponderat [illegible] del negoci [illegible] ha resolt [illegible] [illegible] Excelencia [illegible] lo Capitol y demes Barons del Principat [illegible] grans delictes, que lo Capitol [illegible] [illegible] y que nos desgregue [illegible] demes Capitol y Barons [illegible] als senors Comissaris del [illegible]

[illegible] sea resolt que los S.rs Canonges [illegible] [illegible] del [illegible] fet.

[illegible] los senors Canonges D.r Daniel Sayol y [illegible] [illegible] al [illegible] Bisbe, del Capitol [illegible] nos ajuste, com de la matexa [illegible]

[illegible] [illegible] que se faria exemplar y [illegible] auctoritat y conve[illegible] [illegible]

[illegible] Garcia [illegible] [illegible] Fontanella [illegible] [illegible] Andreu de Coloma.

[illegible] Carreras [illegible]
[illegible] subjectes a lurs [illegible]
[illegible] [illegible] o [illegible]

[illegible] [illegible] Pera Chavernes [illegible]
[illegible] dormer [illegible]
[illegible] perque se pugues ajuntar
[illegible]
[illegible] per ses [illegible]
[illegible]
corrent [illegible] Miquel dur Daniel
[illegible] [illegible] de [illegible]
[illegible]

[illegible] de Minier [illegible] relacio de [illegible]
[illegible] Real Consell [illegible]
[illegible] [illegible] [illegible]
tiren los [illegible] de [illegible] que no'ls stinguessen [illegible]

[illegible] commissaris de [illegible]
[illegible] [illegible] ser un [illegible] Miner [illegible]
[illegible] del [illegible] [illegible] que [illegible]
[illegible] minier [illegible]
[illegible] [illegible]
[illegible] [illegible] [illegible]
que jurara [illegible] per quatre anys [illegible]
[illegible] [illegible] [illegible]

[illegible] [illegible] [illegible]
[illegible] lo que [illegible] y que's [illegible] endreça per
[illegible] Carreras y cosas [illegible]
[illegible] lo Segon cap [illegible] que tenen lo paper [illegible]
commissaris y que [illegible]

* [illegible] [illegible] [illegible]

[illegible] de [illegible] que's formia
[illegible] los Sr. don Luis de Sola
[illegible] que [illegible]
[illegible] [illegible]
[illegible] [illegible]

[illegible] don Luis de Sola y [illegible]
[illegible] adonar la [illegible]
[illegible]

[illegible]

[illegible] — Magrino — Font de Vila
[illegible] — Sayol Jun.r — [illegible] —
Sayol Sen.r — [illegible] — Graco — Roig — [illegible] — Cheart —
[illegible] — [illegible] — Creig — [illegible]

Item [illegible] en [illegible] stat [illegible] en [illegible] [illegible] [illegible] [illegible]
con [illegible] a [illegible] anar [illegible] [illegible]
y [illegible] anar ab processo a la capella de St. Sebastia y a
Sta. Catarina fuit resolutum que si vaja [illegible]
Item lo Sr. [illegible] Sala ha proposat que com noy ha benefi-
ciat [illegible] sera [illegible] la [illegible] en [illegible] [illegible]
[illegible] [illegible] la portasen [illegible] han [illegible] que [illegible]
[illegible] [illegible] [illegible] fuit resolutum que's [illegible]
[illegible] [illegible] dels anniversaris comuns
[illegible] Valles procurador major dels [illegible] Cabisol [illegible]
pague los [illegible] portants y que lo Sr. [illegible]
Valles
Item se [illegible] la presencia als S. canq.s Rexg y Perera
y al [illegible]
Item lo Sr. Canq.e Rosa altre dels [illegible]
que [illegible] Bosch olim [illegible] de [illegible] Canonja [illegible]
[illegible] que del [illegible] [illegible] tenia [illegible]
a unas galeras que [illegible] en lo moll de la Ciutat
[illegible] pretenen es [illegible] [illegible]
[illegible] encara [illegible] volan executar la pena
[illegible] per ser residuum del [illegible] [illegible]
[illegible] de la canonja fuit resolutum que los S.
[illegible] se vejan ab los S. [illegible] [illegible]

Item se ha legit [illegible] Valencia [illegible] que se han de senyalar [illegible] [illegible] sera de anomenar pera exercir la [illegible] dites [illegible] fuit resolutum que se anomene [illegible] lo qual se es fet dit [illegible] y es estat anomenat lo S.r Canonge Felix de Tauarner

[illegible] 22 [illegible] 1677 [illegible]

[illegible] — [illegible] — Eixer — Maimo —
[illegible] — Tuerner — Roig — [illegible]
[illegible] — [illegible] — Fox — Roig — [illegible]
[illegible] — Rasones —
[illegible] se fasa resamen [illegible]

2 [illegible] la Sorentio [illegible] partida de [illegible] representat [illegible]

Com inmediatament [illegible] hauera ab [illegible] en escrits [illegible]

E [illegible] proposat [illegible] comisio per la lectura [illegible]

[illegible] Cervaimont [illegible]

[illegible] se ha resolt [illegible]

[illegible] comisio [illegible]

[illegible] Gil [illegible] nuiren [illegible]

[illegible]

Sagrista [illegible]

7 [illegible] [illegible]

[illegible]

10 [illegible] ha disposat [illegible] Mossen Joseph Serrers [illegible] com [illegible]

E ha ordenat [illegible] canonge [illegible] [illegible] 1677

[illegible] fiser [illegible]

[illegible] Maimo [illegible] la Saurentes [illegible] Roig [illegible]

[illegible]

In [illegible] y que sia feta la [illegible] y axi mateix [illegible] entregada [illegible] de [illegible]

2 [illegible] Daniel [illegible] fundacio de la [illegible] y no se [illegible]

[illegible] cangues [illegible] Cendier [illegible] fet relacio dela
embossada [illegible] fet [illegible] Cardenal [illegible]
[illegible] interpretacions y li han
representat la gran miseria de la [illegible]
[illegible]
[illegible]
[illegible]

En lo segon cap [illegible]
[illegible] de la [illegible]

En lo 3 cap se ha respost que sercan [illegible] y se ha fet
commissio als [illegible] Tavernier y Cendier

[illegible]
[illegible]
[illegible]

[illegible] que en la capella
[illegible]
[illegible]
[illegible]
[illegible]

[illegible]
[illegible] lo Capitol nou [illegible]
la sepultura que de nou se les donara [illegible] y [illegible]
caberti que lo Sr. Don Joseph de Pinos y vindra [illegible] entraga
se porte al Capitol nou o en la part ahont vindra be [illegible]
Don Joseph de Pinos [illegible] en la capella de St. Yvo que los [illegible]
[illegible] vejan si volstran pendrer la capella de [illegible]
[illegible] lo St. Yvo
[illegible] Cab. [illegible]
[illegible]
[illegible]
fem [illegible] fet manament als [illegible] Ange Valen [illegible]
[illegible] la concordia [illegible] a 1668 [illegible]
[illegible]
[illegible] 1652 [illegible] 63. 64. 65. y les restants [illegible]

[illegible] a Franc. Cortada Procurador del [illegible] per [illegible]
aportava contra lo Cap.
[illegible] Ange Valen [illegible]
[illegible] 144 [illegible]
[illegible]
Cangr. Masart de Tarragona

Die [illegible] Febrer 1677

[illegible] President

Sala Massanes Pera Valeri [illegible]
Fontdevila Sayol Tavernier Isaco [illegible] junior Xavier
Cendier Serpidor Reart Ferrer Copons Oliver [illegible]

En que lo Sindich ha fet relacio com [illegible] concedat
[illegible]
[illegible] y los commissaris [illegible]
[illegible] beneficiat de la [illegible]
[illegible]
forma [illegible]

[illegible] se ha fet nominacio de [illegible]
a [illegible] capella
y aixi mateix se ha [illegible] als senyors commissaris [illegible]
[illegible]
[illegible] en la capella y que los [illegible]
[illegible]

Die 4 Jannarij 1677

Joseph [illegible] President

Sala [illegible] Massanes Fontdevila Tavernier Isaco
Sayol Xavier Ferrer [illegible] Cendier

En que los [illegible] Ramon de Castella y Paratge [illegible]
Sagrera son vinguts per part de la Ciutat a [illegible]
[illegible]
dels senyors [illegible] negoci [illegible] Padrim

y an dit de esperit de aquell convidi que se donara per satisfets y que se alsara lo sacrest. del secuestre ... a ... perque dit sperit ... vendrerlo y se ha fet com als ... diners ... als senyors consellers a donar ...

5 Februarij 1677

... Sans ... Magimo Fonsecada ... Roig ... junior ...

... que lo ... Magino ha representat que ... administradors del hospital ... sa demanan convidi per ajustar lo plet que se aportava del benefici ... entre ... Magino y dits administradors ... benefici ... del ... Cast.

2. ... Sanjal ... ha representat que ... un home de Manresa ...

En lo ... se ha resolt ... se poda ajustar la concordia y se ha fet la com. als ... y ...

En lo segon cap se ha resolt que ... al tal home de Manresa y que se li digue que ... als arrendadors ... millor

... se ha fet examen de cant y se son examinats lo Dr Joseph Serralima, ... Joan Girons, Joseph Domingo ...

... y sobre dits senyors per los arrendamen...

... se ha ... Dr Ant. nicolau Rouira ... perque ... conforme ... arrendador ... largament ... al dit Rouira ...

... Antoni Carray ... la qual representa ... marines de ... y que se ... donadas ... Rouira

4 ... se ha ... de Badalona ... semanes ...

... la qual demana ... Ribas se ... de ... lo donas.

... se ha resolt ... moltament ...

... y ... de la creiso ...

... se ha fet ... pague a Joseph Pares prl y notari de la curia eclesiastica 5476 ... Serra en una causa ...

[illegible] sostituir [illegible] y [illegible] fuesse [illegible] de la [illegible] retornado a la ciutat [illegible]

[illegible]

[illegible]

[illegible]

[illegible]

[illegible] una [illegible]

[illegible]

[illegible]

[illegible]

[illegible] se ha [illegible] una [illegible] de [illegible] [illegible] que [illegible] morillo de [illegible] ciutat de [illegible] [illegible] per [illegible] de [illegible] [illegible] morillo [illegible]

[illegible] se ha [illegible] una [illegible] de [illegible] Fernando [illegible] que [illegible] [illegible] que [illegible] modo [illegible] ordenar y per [illegible]

En lo [illegible] cap se ha [illegible] que [illegible] [illegible] [illegible] [illegible] [illegible] [illegible]

En [illegible] cap se ha [illegible] que [illegible] [illegible] [illegible] [illegible] [illegible]

la hora del sermo en la quaresma sie [illegible] a [illegible]

En lo 3. cap. se ha [illegible] que [illegible] de [illegible] que la [illegible] domen[illegible] y que [illegible] podra introduir [illegible] y que [illegible] [illegible] [illegible] [illegible] [illegible] [illegible] [illegible] [illegible] [illegible] [illegible] juntament ab los [illegible]

[illegible] se ha [illegible] [illegible] [illegible] [illegible] [illegible] [illegible] [illegible]

[illegible] se ha [illegible] [illegible] [illegible] [illegible]

[illegible] [illegible] al Predicador

[illegible]

[illegible] [illegible] [illegible]
[illegible]
[illegible]
[illegible]

[illegible] ha [illegible] que [illegible] tracta [illegible] [illegible] nostra
[illegible] de la [illegible] que [illegible] [illegible]
[illegible]
[illegible]

[illegible] Gresilly.

[illegible] magnus [illegible] Faber
[illegible] [illegible] [illegible]

[illegible] de [illegible] Olaguer an
representat que los [illegible] [illegible] de [illegible]
solicitan [illegible] [illegible]
[illegible] [illegible] [illegible]
[illegible] [illegible] [illegible]
[illegible] [illegible] y finalment que [illegible]
se [illegible] de [illegible]
[illegible] tot en [illegible] con [illegible]

De Sr. Olaguer [illegible]
[illegible]
[illegible] Olaguer [illegible]
[illegible] carta
de [illegible] [illegible]
de [illegible]
verbis tamen [illegible] y [illegible] que
[illegible] que
se [illegible] la [illegible] que
[illegible] axi que [illegible] lo com-
pliment [illegible] temos [illegible]
tornar a esta [illegible] mortifique [illegible]
[illegible] del Sr. Olaguer [illegible] no te [illegible]
paga los gastos que los Srs. Capitulars [illegible]
[illegible]

[illegible] [illegible] 1622 [illegible]

[illegible] capitular [illegible]

[illegible] Maymo [illegible] Roig [illegible]

[illegible] Ferrer, Ferrer [illegible]

[illegible] [illegible]

[illegible] lo canonge Taverner [illegible] de las baronias [illegible] de la [illegible] a mossen Marti Caroca [illegible] a las [illegible] y que [illegible] algunas carreradas en [illegible] de mossen Marti Caroca [illegible] relacio [illegible]

[illegible] representat [illegible] fer [illegible] de la capella [illegible] algunas cosas [illegible] y [illegible]

[illegible] del dit [illegible] la qual tornaran la [illegible] del [illegible] ser [illegible]

[illegible] que [illegible] canonge Tavernier y [illegible] de la [illegible] de [illegible]

[illegible] de la [illegible] que [illegible]

[illegible] que [illegible] canonge [illegible] y que [illegible]

3 [illegible] canonge [illegible] representat que la capella [illegible] la capella que [illegible] per causa de [illegible] anys y [illegible] Vilafranca [illegible] canonge [illegible] a dita capella y [illegible] per confessors

4 [illegible] canonge Valeri ha representat que [illegible] dias [illegible] un capella de [illegible] que [illegible] arrendar [illegible] que lo dit lo arrendarem.

[illegible] canonge Valeri ha representat que [illegible] procura a [illegible] de mossen [illegible] del Monestir per arrendar los carnestoltes que [illegible] dit terme de mossen [illegible] del Monestir [illegible]

[illegible] representat [illegible] la qual [illegible] offerir y [illegible] y altres que [illegible] alguna cosa [illegible]

[illegible] una [illegible] de [illegible] de mossen [illegible] representat que [illegible] que [illegible] que [illegible] que [illegible]

[illegible] canonge [illegible] al [illegible] lo [illegible] a [illegible]

En lo 4 cap . se ha resolt [illegible] arrendament [illegible]
[illegible] pessa de terra [illegible] que [illegible]
donar al arrendament que en tal cas tinguen facultat los
[illegible] arrendadors [illegible]
que lo puxan [illegible] que entenguen los arrendadors
que se es arrendada apart dita pessa de terra.

En lo quint cap se ha resolt que [illegible] lo procurador
per arrendar los carnelatges de St. Eulalia de Monseny y los
[illegible]

En lo sise cap se ha resolt que los senyors [illegible]
al flaquer que haja de donar lo que [illegible] del pa [illegible]
morts [illegible] que usan de son poder.

En lo sete cap se ha resolt que se admeta un [illegible]
a mos. Felip Velaro y [illegible]
[illegible]
[illegible]

Item lo sr. mestre de capella [illegible] Gargallo [illegible] en
Capítol a fer relacio com esta vacant lo offici de organista
per mort Bernabe y que [illegible] dos en
[illegible] que qualsevol de ells podra servir lo
[illegible]
per [illegible] lo offici de [illegible]
Pere [illegible]
y un vehot del mestre de capella.

Fuit resolutum que la administracio [illegible]
ent amb Gargallo y que ell [illegible] aquell [illegible]
y que se li encarregue dit orga y que haja de donar compte
de [illegible]
[illegible]

Item se ha fet lo memorial dels confessors ordinaris que se son
elegits
lo dr. Torner — lo dr. Serra — lo dr. Dimenjo — lo dr.
[illegible] — [illegible] — [illegible] — [illegible]
Comas — y lo dr. [illegible]

Die 22 Marty 1677. Fuit convocatum capitulum
ordinarium in quo eis

Joza President — Marymo — Fontdevila — Baco
Febrer — Texidor — Foix —

In quo lo sr. Don Lluis de Joza V. S. ha proposat que lo ilt.
Bisbe de Gerona se trobava en Jesus, pera anarsen a
Madrit, que lo capitol acostuma fer embaxada als
srs. Bisbes que venen a esta ciutat fuit resolutum
que los srs. Canges Febrer y Foix se servigan anar a
donar la benvinguda en Jesus a hont se trobava lo ilt.
Bisbe de Gerona

Item ha entrat en capitol [illegible]
[illegible] un home que [illegible]
Mag. [illegible] de [illegible]
vendus absolutio [illegible]
radors del [illegible]
ta del acte en poder de St. Martir [illegible]
Barna a 22 de 7bre 1667 com consta de dit [illegible] pagament
[illegible] albara de ma y lletra [illegible] Pere Mau
fuit resolutum que [illegible] resolt en altre [illegible]

[illegible] 1677

[illegible]

[illegible] Baco [illegible]
[illegible]

in que [illegible] ciutat de Gerona [illegible] venga a [illegible]
[illegible] la cuidad [illegible] se ha parat lo capitol ab cadira [illegible]
[illegible] de [illegible] [illegible] ab la [illegible] gratifica [illegible]
[illegible] [illegible] no ha acceptado
[illegible] [illegible] [illegible] de Mataró [illegible]
[illegible]

Die 18 Aprilis 1677

[illegible] convocatum capitulum [illegible]
[illegible] cresisons — Rejo — Maimo — [illegible]
Tavarner — Baro — Boons — Rojo — [illegible]
Box — [illegible] — [illegible] — [illegible]

[illegible] Daniel [illegible] canonje son [illegible] fet relatio aver
... pasat los [illegible] donats per lo canonje Felix Tavarner
[illegible] lo [illegible] en la [illegible] [illegible] de [illegible] 2447
[illegible] Bisbe de Barcelona [illegible] los altres son de [illegible]
[illegible] lo molt Ill.e Capitol [illegible]
de [illegible] [illegible] [illegible] [illegible]
[illegible]
[illegible] [illegible] capella de las Animas en
[illegible] [illegible] de plata, que [illegible]
2. [illegible] [illegible] [illegible] ~~[illegible]~~ [illegible]
[illegible] de [illegible]
[illegible]
[illegible] [illegible] en una semana [illegible]
[illegible] canonje [illegible] de 2 [illegible]
3. [illegible] manament [illegible] [illegible] [illegible]
[illegible] de [illegible]
[illegible] 1672
[illegible] se [illegible] los [illegible]
[illegible] primum que [illegible] [illegible]
[illegible] [illegible] que se comete [illegible] [illegible]
[illegible] secundum que [illegible]
[illegible]
[illegible] que se fasse manament [illegible]
[illegible] 21 [illegible]
[illegible] la semana, se fasse [illegible] manament
[illegible] [illegible] de 2835 # [illegible]
4 [illegible] canonje [illegible] y se ha resolt se [illegible] —
[illegible]

Die 22 Martii 1677 fuit convocatum Capitulum in quo

[illegible]

St. Olaguer se ha posat al Martirologi —

[illegible]

[illegible]

[illegible] ha demanat [illegible] per [illegible]

[illegible] de Roma

[illegible]

[illegible] los contes de diferents partits [illegible]

[illegible] 31 lliures [illegible]

[illegible] he suspesa [illegible]

[illegible] la cantitat de 24-43

[illegible] partida [illegible]

[illegible] per casas [illegible]

[illegible] 2154 [illegible]

[illegible] per 6741 [illegible]

[illegible] correspondis [illegible]

[illegible] lo modo [illegible]

[illegible] perque [illegible]

[illegible]

6 [illegible] Tauarner [illegible] ha aportat una [illegible] firmada de Micer Jeroni de Farrer, la qual ha [illegible] entregat Pere Ribera, natural de la Vila de Sitges [illegible] al Molt Ill.e [illegible] del tenor seguent.

[illegible]

[illegible] Vendrell [illegible]

[illegible] interposarse [illegible]

[illegible] com les [illegible] las atentions [illegible]

[illegible] admirabilior clementia [illegible]

[illegible] singular [illegible]

[illegible] considerada la present [illegible]

[illegible] Misericordia [illegible]

[illegible] forma [illegible]

7 [illegible]

[illegible] poder entregar [illegible] de Roma [illegible]

[illegible] se cometeren [illegible]

[illegible] de posesió [illegible] com dit Moxiganet [illegible] sentencia [illegible]

[illegible] havia de ser restituit [illegible]

[illegible] ser no auer protestat lo dia [illegible] casa [illegible] y no hauer arribat [illegible]

[illegible]

[illegible]

cer [illegible]

2 [illegible]

[illegible]

3 [illegible] proposat [illegible] protector [illegible] exercits comuns per fer anar avant [illegible] estat [illegible]

[illegible] primam [illegible] namerit.

[illegible]

[illegible] Protector [illegible] Sinera per [illegible] dixer y [illegible] per servei [illegible] comissio [illegible]

[illegible]

[illegible] en la forma acostumada en semblants ocasions.

2 [illegible]

[illegible] la qual [illegible] per [illegible] una plenaria remissio [illegible] ab lo qual [illegible] formament forma [illegible] ciutat [illegible] y [illegible] dit consell per [illegible] contra [illegible] llargament en dita supplicacio [illegible] senyor seguent.

~~[illegible]~~

[illegible]

[illegible] Girona jurat [illegible] Girona [illegible] de la vila [illegible] presenta una [illegible] implorant lo [illegible] en los rebals y [illegible] dels [illegible] de la dita ciutat [illegible] de las casas [illegible] y molts en [illegible] en lo [illegible] ab la Ex.a y S.t Consell [illegible] se [illegible] de la [illegible] per si com [illegible] ab sa Ex.a donants [illegible] forma [illegible] publica [illegible] lo que [illegible] y per [illegible] tornan a representar a V. S.a que lo S.t Consell [illegible] la causa de [illegible] alt [illegible] per lo qual de nou [illegible] supplicar [illegible] rendiment [illegible] de sa [illegible] interposicio [illegible] y que per la disposicio [illegible] publica [illegible] als [illegible] commissaris per [illegible] proporcionats y [illegible] y los supplicants [illegible] merce de la ma de V. S.a [illegible]

[illegible]

Dit dia [illegible] [illegible]

[illegible] resoluts que [illegible] a la [illegible] cosa [illegible] que [illegible] particulars [illegible] animo [illegible] a Justicia y [illegible] y sempre que [illegible] primera [illegible]

J se ha resolt ques donen [illegible] a Bartomeu Soler [illegible]
[illegible]

Die 20 [illegible] 1677

Jesu [illegible] Presidens

Sala Sans [illegible] Ferrer [illegible]

[illegible] Codony [illegible]

[illegible] ter

[illegible] quatre [illegible] canonges [illegible]
[illegible] Dalmau [illegible]
[illegible]

J lo [illegible] canonge Tavarner [illegible] representat que
[illegible]
[illegible] representat [illegible]
[illegible]
[illegible]

[illegible] lo [illegible] canonge Sala y Tavarner
[illegible]
[illegible] Daniel [illegible]
[illegible]
[illegible] a la [illegible]

[illegible]
[illegible] cader [illegible]

[illegible] passat com [illegible] per [illegible]

Se ha [illegible]
[illegible]
[illegible]
[illegible] parroquians y que [illegible]
a les [illegible]

[illegible]

[illegible] dels [illegible] Hospital per [illegible]
del [illegible] Don Ramon Sans [illegible] de la Seu
la Casa

Almoiner [illegible] Don Ramon Sans.

[illegible]

[illegible] major [illegible] canonge [illegible]

[illegible] Jeroni [illegible]

[illegible] canonge [illegible]

[illegible] major [illegible] canonge [illegible] Pau

[illegible] Comptes [illegible] Daniel [illegible]

[illegible] canonge [illegible] canonge
[illegible]

[illegible] de la [illegible] canonge Francesc Verdier

[illegible] de [illegible] de Sta Eulalia [illegible] Don
Anton [illegible]

Procurador de la [illegible] canonge [illegible]
Marti Ferrer

Administrador [illegible]
[illegible] canonge Rafel Baró

J se ha donada la [illegible] als senyors canonges
Ferrer y Tavarner.

Die 30 Aprilis 1677

Cap. [illegible] Presidens.

Sala [illegible] Rotg [illegible] Font [illegible] Baco Arper Verdier Forn [illegible] Marimo Joubert Ylucasa Rotg Verdier

Sr. [illegible] notari del Vicariat en [illegible] relacio com [illegible] de [illegible] afecto collacio dels [illegible] primer y segon de [illegible] Martinez [illegible] fou [illegible] que [illegible] oppositio [illegible]

Los Srs. canonges que foren elegits en los [illegible] a [illegible] forma y modo acostumat

[illegible] son [illegible] comptes del Sr. Valls de lo que ha cobrat de [illegible] fins [illegible] de abril 1673 y resta devent dit Sr. Valls 2164 4 9 9

[illegible] comptes [illegible] almoyna [illegible] dit Sr. Valls fins lo ultim de abril 1673 y resta devent dit Sr. Valls 204, 7 [illegible]

Los senyors Angel Rotg y Verdier [illegible] avant a una embaxada per algun negoci [illegible] dona [illegible] de algun capitular y no [illegible] [illegible] que se [illegible] que pot causar algun capitular [illegible] endemes que aquel dit [illegible] als commissaris [illegible] lo Sr. Angel Rotg [illegible] una carta de sa Magd. (Deu lo gde.) ab la qual [illegible] que se reformian [illegible] y [illegible] quals excessos [illegible] carta se es llegida en capt. la data es de [illegible] mars 1677

356

[illegible] que los senyors commissaris [illegible] y despres de [illegible] molts [illegible] y de la [illegible] en advertirlo del sobredit despres lo [illegible] que [illegible] tot [illegible] informat y [illegible] entre los [illegible] que li representen [illegible] gust de [illegible]

Lo Sr. Vicari General ha representat que [illegible] de tenir sinodo y que [illegible] servesca [illegible] y se han nomenat los Srs. Angel Marimo y Baco

Los Srs. commissaris per [illegible] charitatiu [illegible] representat que [illegible] finalment [illegible] los Srs. [illegible]

Incipiunt Capitula mensis Maij

1677

Die 4 Maij 1677. Incipiunt Capla mensis Maij in quo [illegible]

Roca Presidens — Sans — Rero — Atxer — Massanes —
Amigant — Marimo — Fontdevila — Copons — Roig —
Sayol Junior — Ferrer — Cardier — Bato — Oliuer —
Foix —

In quo es entrat en Capitol lo net y sa llegit lo principi de las constitutions more solito

Item los S.rs comissaris pera sercar charitatiter qui son los S.rs canonges Atxer y Roig han fet relatio de com altre vegada [illegible] [illegible] ab [illegible] [illegible] [illegible] terras a vendrerla [illegible] tat ab que tractantlo la materia a sercà dellas mil lliuras per gastos [illegible] sols haurian alcançat que [illegible] centes lliures mes que ab tot son mil y dos centas lliuras [illegible] cada any fuit resolutum que se li fermen los pactes en la forma referida y se li fassa la procura conforme se ha fet [illegible]

Die [illegible] Maij 1677

[illegible]

[illegible] Sans Roig Atxer Amigant Massanes Fontdevila [illegible] Roca Copons Bato Tauerner Sayol Junior Oliuer Valero Ferrer Lacaja [illegible] Cardier Foix

In quo lo S.r Canonge Tauerner ha proposat que la jornada de anar a [illegible] fer jurar y es arribada y que se determinat de anarsen demà [illegible] que aura de

arribar fins a Segura a rebrer sa S.ria que es arribada de Madrit y demanar llicensia.

2 — Item lo secretari [illegible] summarit en moltes pers que [illegible] que estan en Sitjas perque del castell y [illegible] de Sitjes [illegible] [illegible] y [illegible] a [illegible] armats y apres pensant los que seria dins lo castell [illegible] perque [illegible] un com anaven [illegible] en lo castell de Sitjes [illegible] a l S.r Bisbe ~~[illegible]~~ continuitat que ~~[illegible]~~ [illegible] de delinquents de Sitjes se reculllen en Sitjes.

3 · Item los consellers [illegible] de Sitjes an representat [illegible] de la materia a fer de la concordia [illegible]

En lo p.r cap se ha resolt que [illegible] se presenta a l S.r [illegible] Tavarner en cas de anar a Segura y que [illegible] [illegible] a Sitjes.

En lo segon cap se ha resolt que lo D.r [illegible] Tavarner [illegible] al S.r Bisbe [illegible] representar [illegible] lo que [illegible] [illegible]

En lo tercer cap se ha resolt [illegible] en ma de [illegible] que estan anomenats y [illegible] [illegible] lo que se haura [illegible] [illegible]

que [illegible] [illegible] [illegible] perque [illegible] [illegible]
[illegible] resolt que [illegible] de justicia [illegible] en ma de l [illegible] consell general lo que podra obrar lo cap.l no [illegible] [illegible] per [illegible] a vassalls.

Item lo S.r [illegible] [illegible] [illegible] [illegible] en la [illegible] y se ha resolt que [illegible] [illegible]

Item lo D.r [illegible] de S.t Marti Carroca [illegible] ~~[illegible]~~ obtingut lo grau de Doctor en filosofia y theologia [illegible] [illegible] [illegible] que [illegible] insignias doctorals en lo cor, y de mes [illegible] de la Iglesia [illegible] [illegible] que se [illegible] [illegible].

queixa del S.r Bisbe, contra D.r Dalmau Copons — Item lo [illegible] [illegible] [illegible] [illegible] [illegible] que ~~[illegible]~~ eran anats a sa [illegible] per saber [illegible] tenia quantas a lurs capitulars lo qual no [illegible] [illegible] aquells [illegible] [illegible] [illegible] [illegible] [illegible] los [illegible] dit que [illegible] tenia eram quantas [illegible] D.r Dalmau Copons per [illegible] la una [illegible] [illegible] [illegible] [illegible] per portar [illegible] y cabells [illegible] [illegible] no [illegible] [illegible] [illegible] [illegible] comunico

[illegible] que [illegible] [illegible] [illegible] D.r Dalmau [illegible] [illegible] de las [illegible] de [illegible] [illegible] [illegible] [illegible] que [illegible] [illegible] [illegible] [illegible] que [illegible] [illegible] de [illegible] [illegible] que se alegrav que [illegible] [illegible] ~~[illegible]~~ de major caritat y que [illegible] [illegible] D.r Dalmau [illegible] [illegible] que [illegible] [illegible]

[illegible] [illegible] maig 1677

Josa [illegible] Presidens [illegible]

[illegible] Sans Pretg Llayme Rotg Tover fondevila [illegible] [illegible]

Item que [illegible] [illegible] [illegible] consellers son [illegible] lo S.r [illegible] [illegible] y [illegible] [illegible] [illegible] y an representat que lo gran [illegible] [illegible] dits S.rs Consellers ~~[illegible]~~ [illegible] [illegible] de [illegible] y [illegible] de la gran [illegible] de [illegible] [illegible] [illegible] [illegible] [illegible] [illegible] [illegible] [illegible] [illegible] de las Iglesias quantas contra dels delinquents

y dels qui foraster y perpetraven ... es ell tan enorme
cosa en la Iglesia del carme lo qual ... [illegible]
... de mars ... y per consequent se ... [illegible]
la terra ... [illegible]
Per ço an considerat dits ss. consellers que seria ...
acudir als remeis divinos y ante omnia beneir la
terra ... la benedictio ... [illegible]
ocasions ... [illegible]
... sols fos servit ... [illegible]
... [illegible]
resolt per conclusio ... [illegible]
comparegueren ... [illegible]
... de qui se ... [illegible]

Die ... [illegible]

... presents
... Castellarnau Pietro ... Eminent
Fontdevila Peroy Comens Salvat Sord

Ite que seha llegit una carta del sr. Saurina
Morell de ... de ... dada en Roma ... a
qual dona noticia de la nova gracia ... de
de sa Santedad posant ... per ... de haver al marti-
... [illegible]
que continuara ... solicitar ... [illegible]
del sr. ... y que ara seria ocasio de solicitar las
cartas de sa Mag. per ... [illegible]
y que tant sola ment fos afficta a la Camara Apostolica
lo canonicat de aquell que ... [illegible]
exercint lo offici de [illegible]

Ite lo notari de la Curia ecclesiastica ... relacio
com ... dor Lluis de Soso ... [illegible]

collacio del Benefici ... [illegible] ... de sant Pau ...
a ... [illegible]

3 Ite los ss. canonges ... [illegible] ... que sia menester ...
las constitucions ... [illegible]
canonicat

4 Que ... [illegible] ... canonge perque se confe-
resque ... [illegible] ... Ciutat ... [illegible] ... las rendas
de ... [illegible] ... y que ... [illegible]
... son ajustats los senyors consellers com ha
administradors del Hospital ... [illegible]

En lo ... cap se ha resolt que se ... als capitols
per solicitar ... [illegible]
la cantidad ... [illegible] ... afficta a la
camara apostolica lo canonicat que ... [illegible]
... [illegible]
y que ... sr. Saurina ... [illegible]
... que solicitara las ... [illegible] ... relacio
del ... [illegible] ... y que altrament no se entre-
... [illegible]

En lo ... cap se ha resolt que ... [illegible]
se done ... [illegible]

En lo ... cap se ha resolt ... [illegible] ... canonge
... per haver las constitucions ... [illegible]

Ite los ss. canonges ... [illegible] ... secretari ...
a ... [illegible] ... los ss. ... [illegible]
... [illegible]
resolucio ~~a que ... ~~ ... consellers ... [illegible]
resposta de la Ciutat ... [illegible]

Die 10 May 1677

[illegible]

[illegible] Vaus Masino [illegible] Costa [illegible] Fox

[illegible] Verder [illegible] Fabra

[illegible] [illegible] Caug. major ha demanat [illegible]

2 [illegible] ha representat que [illegible] dos beneficis [illegible] joves [illegible] [illegible]

3 lo s.r don Antoni Sayol ha llegit un capt de carta del s.r canonge major [illegible] en mallorca [illegible] la qual [illegible] que lo dit capt [illegible] y que no [illegible] y ara [illegible] [illegible] obra [illegible] Almojina y s.t Pere de Roma

[illegible] cap. se ha resolt que se [illegible]

[illegible] segon cap. que [illegible] la administracio per [illegible]

En lo 3. cap. se ha resolt que [illegible] perque parlen ab lo s.r [illegible] procurador [illegible] mallorca [illegible] comissio [illegible] relacio [illegible]

[illegible]

[illegible] se ha resolt que [illegible] diumenge [illegible] adornar la iglesia [illegible] demanada [illegible] Canonge [illegible] se [illegible] [illegible] y se ha resolt que [illegible] menester [illegible]

ab del no [illegible] menester [illegible] [illegible] ornamentes

[illegible] [illegible] [illegible] que avent [illegible] pagat tots los [illegible] [illegible] avent ell pagat tots los [illegible] [illegible] [illegible] per lo que suplica dit [illegible] quantitat

en [illegible] de alguna cosa que li ha de donar per la cobransa [illegible] com a procurador [illegible] de 4 morabatins [illegible] dels aniversaris [illegible]

[illegible] ha llegit una [illegible] dels marmesors del [illegible] mo [illegible] quantitat de [illegible] 200. lliuras [illegible] menos [illegible] una [illegible] al benefici de [illegible] Chatarina lo qual [illegible] dit [illegible] [illegible] taula de l'obra de 25 lliures [illegible] los quals [illegible] servir per collocacio [illegible]

[illegible] se ha resolt se [illegible] [illegible] [illegible]

En [illegible] cap. se ha resolt que [illegible] si esta [illegible] [illegible] per la ciutat a la taula de l'obra y que [illegible] relacio [illegible] y [illegible] que fessen relacio del [illegible] de la taula de l'obra

Die 12. May 1677. Fuit convocatum Capitulum ord.[illegible]

Joza President — Vaghanes — Fontdevila — Sayol [illegible] [illegible] — [illegible] — Reig — [illegible] — [illegible] [illegible] — [illegible]

In quo lo notari del Vicariat ha fet relacio de com lo s.r V. G. Joza ha conferit lo benefici [illegible] de s.t Tomas Apostol en [illegible] a Pere [illegible] [illegible] [illegible] fuit resolutum que [illegible] [illegible]

Item lo s.r don [illegible] ha demanat la presentacio y [illegible] [illegible] fuit resolutum quod [illegible]

Item lo s.r Don Anton Sayol ha fet relacio de com haver parlat

ab lo S.r D.r Roca y Sulla acerca de las rendas de lo capitol en Mallorca y li ha dit que ell no te tal memoria que lo Cap.l li encomanas ninguna cosa destas lo temps estigue ell en Mallorca y que encomanaua que sene be lo Cap.l no venent que ell y hauria alguns particulars en mallorca y entenenran in [illegible] Fuit resolutum que se escriga al [illegible] [illegible] donant [illegible] las rendas [illegible] que se li escriga [illegible] en Mallorca [illegible] y sels fassa procura y sels enuie Perls que se [illegible] y [illegible] para que se semescan deuers lo que y haura [illegible] acerca destas rendas [illegible] enuien [illegible] a Mallorca

Item lo S.r Canonge Rieg ha proposat que desitjaria que lo Cap.l li fassa m.e de restituhirlo al torn del canonicat supposat que son nebot esta exclos del canonicat en [illegible] de executorials dela [illegible] Rota Romana y axi que supposat los S.rs comissaris nomenats per lo Cap.l no [illegible] volen cuydar

Item se ha llegida una supp.ca dela Comt.a de S.t Miquel ab que demana no deu pagar la absolta general [illegible] [illegible] als Capitulars y clero desta Seu [illegible] delas [illegible] que fassa perdit [illegible] [illegible] la renda Fuit resolutum que lo S.r canonge Valeri [illegible]

Item lo S.r Canonge Foix ha representat que [illegible] notari ha fet [illegible] per [illegible] Serra [illegible] que [illegible] [illegible] y que supposat [illegible] vol cosa per ell Fuit resolutum que se fasse [illegible] al [illegible]

Item lo S.r Canonge [illegible] ha representat que [illegible] [illegible] [illegible] las Ponsonarias de Maig y Febrer [illegible] Fuit resolutum [illegible] [illegible] relatio en [illegible]

[illegible] que ha representat lo S.r canonge Rieg Fuit resolutum que los S.rs canonges Rieg y [illegible] posen en [illegible] totas llurs pretentions y [illegible] los entreguen als S.rs comissaris y ells los aporten als advocats y digan llurs parers [illegible] segons lo que [illegible] los dits S.rs canonges Rieg y [illegible]

[illegible] Maig [illegible]

[illegible] Presidens

Salla Sans Llosanes Clerc Valeri Fontdeuila
Baró Rieg [illegible] Verdier Foix Sendra

En quo [illegible] comissaris del S.r [illegible] relatio que [illegible] y [illegible] demanada [illegible] y [illegible] [illegible] cio y en [illegible] ha posat

[illegible] comissaris [illegible] [illegible] en cas de la [illegible] canonizatio del [illegible] las quals ha de pagar [illegible] [illegible] la [illegible] [illegible] 227 # las quals demana [illegible] [illegible] de [illegible] 600 # que ha [illegible] consignarans la dita quantitat

S. Lo D.r [illegible] ha donada una supp.ca en la qual diu que [illegible] algunes cosas al [illegible] [illegible] y demana [illegible] alguna gracia dels [illegible]

[illegible] se ha resolt que se [illegible] las 227 # a [illegible] Mariano [illegible] y que [illegible] S.r [illegible] de assegurarno del millor modo se pugue

En lo [illegible] cap se ha resolt que se li fassa la gracia que [illegible] ~~[illegible]~~

Lo s[enyo]r canonge Valeri ha representat que se acusa [illegible] [illegible] los dosse [illegible] que [illegible] [illegible] a la [illegible] y altres obligacions. Y se referí com[...] als [illegible] [illegible].

Se ha concedit al s[enyo]r canonge Valeri que [illegible] la [illegible] del [illegible] del cart[illegible] per que [illegible] [illegible] [illegible] [illegible] [illegible] [illegible] [illegible] [illegible] [illegible]

Lo s[enyo]r Dn. Clamor [illegible] y Dn. [illegible] de [illegible] [illegible] [illegible] [illegible] [illegible] [illegible] [illegible] [illegible] [illegible] Valeri

Se ha fet [illegible] a la [illegible] [illegible] de [illegible] [illegible] que [illegible] [illegible] [illegible] [illegible] [illegible] Joan Vila [illegible] [illegible] [illegible] [illegible] [illegible] [illegible] [illegible]

Die 27 Maij 677

V. S. President

[illegible] Valeri [illegible] Majino Fontdevila

[illegible] Faulmer Baró [illegible] Junior [illegible] Foix [illegible]

En quo [illegible] [illegible] canonge [illegible] [illegible] [illegible] [illegible] [illegible] [illegible] [illegible] [illegible] [illegible] [illegible] [illegible] [illegible] [illegible]

2 [illegible] [illegible] [illegible] [illegible] [illegible] [illegible] [illegible] [illegible] [illegible] [illegible] [illegible] [illegible] [illegible] 144 17[illegible]

[illegible] [illegible] canonge [illegible] [illegible] [illegible] [illegible] [illegible] [illegible] que [illegible] lo Ball[illegible] de [illegible]

En lo [illegible] se ha resolt [illegible] [illegible] com[...] [illegible]

[illegible] [illegible] [illegible] [illegible] [illegible] se [illegible] [illegible] [illegible] canonge [illegible] [illegible] [illegible] y que [illegible] [illegible] [illegible] [illegible] [illegible] [illegible] [illegible]

En lo segon ytem[?] [illegible] se ha resolt que los senyors commissaris [illegible] [illegible] [illegible] [illegible] [illegible] al [illegible] y en effecte [illegible] [illegible] se [illegible] los manaments

4 Lo s[enyo]r canonge [illegible] com a administrador del [illegible] [illegible] que los anys passats [illegible]

Lo s[enyo]r canonge Valeri ha representat que la [illegible] [illegible] [illegible] [illegible] [illegible] [illegible] [illegible] [illegible] los canonges [illegible] [illegible] [illegible] [illegible] ha donat un [illegible] de 104 [illegible]

Lo s[enyo]r canonge Valeri ha representat que tots [illegible] y [illegible] [illegible] [illegible] acabats los procuradors [illegible] [illegible] [illegible] [illegible] y [illegible] [illegible]

[illegible] [illegible] [illegible] [illegible] [illegible] [illegible] [illegible] 24 [illegible] a la administració del s[an]t[?] sacrament

En lo quint [illegible] se ha resolt que [illegible] [illegible] del [illegible] [illegible] [illegible] [illegible] [illegible] [illegible] [illegible] [illegible] [illegible] 104 [illegible] [illegible] [illegible]

En lo sisè cas se ha resolt que los s[enyo]rs [illegible] [illegible] [illegible] als procuradors que [illegible] un [illegible] [illegible] [illegible] rendes [illegible] [illegible] [illegible] [illegible] [illegible] y que [illegible] [illegible] [illegible] [illegible] [illegible]

[illegible] que [illegible] aquella [illegible]
constitucions antiguas y no [illegible]
donar [illegible] y axi [illegible] confessio
[illegible] de Torres y altres [illegible] que se [illegible] no en
[illegible] ab las constitucions novas se [illegible]

[illegible] donat [illegible] major per una pessa
de terra [illegible] de Gaspar [illegible]
que [illegible]
del [illegible] junt ab lo [illegible]
[illegible]
[illegible] dia conforme consta ab la constitucio

[illegible] manament [illegible]
[illegible]
[illegible] la camara [illegible]
[illegible] pagara [illegible]
[illegible] passara [illegible] magnifico [illegible]
[illegible] y los demes [illegible]

Dijo 21 Maig 1677
Cleres Antiquiores [illegible]
[illegible]
[illegible]
[illegible] Bac [illegible]

Per quant se ha representat que alguns [illegible] dels
[illegible] per enemichs [illegible] que [illegible]
se [illegible] que [illegible]
a [illegible] dels vassalls y [illegible]
que los [illegible] del consell [illegible] donat [illegible]
[illegible]

alguns dels [illegible] en sent [illegible]
[illegible] se [illegible] que [illegible]
[illegible] que provehen en [illegible]
y [illegible] pera [illegible] a la
[illegible] del [illegible]

[illegible] que [illegible] conforme [illegible]
conforme [illegible] donar [illegible]
en tot que [illegible] conforme sera de justicia
y en cas que se [illegible] de donar fransas que se la [illegible]
[illegible] por lo [illegible]
de [illegible]

[illegible]
[illegible] del [illegible]
[illegible] ab lo Dr. Gomes
y Torro Regent de Mallorca.

[illegible] los [illegible]
[illegible] tant en los [illegible] de las [illegible]
[illegible] de la Iglesia [illegible]
[illegible] del [illegible] memorias
ha donat [illegible] y per [illegible]
[illegible] ha servit donarli cada mes
20 missas de 6 [illegible] y alguna [illegible]
[illegible] cada mes

y se ha resolt que se done las 20 missas [illegible]
[illegible] de manera cada mes y [illegible]
[illegible] demes [illegible] cada
mes [illegible]
[illegible]

[illegible] se confereixca
ab [illegible] los [illegible] que se del [illegible]
[illegible] ho
reportara al [illegible]

Se ha donat [illegible] consentiment a [illegible] de
[illegible] de Gerona per no metar [illegible]
[illegible]

Al S.r Don Daniel [illegible] ha aportat [illegible] del
que se ha cobrat [illegible] rendas de la [illegible]
[illegible] lo qual [illegible] Joan Valls y [illegible]

Ab los drechos antics [margin]

[illegible] 673 [illegible] a summa
de 7[illegible] [illegible] de Valls paga de arrendament
600 [illegible] y de la [illegible] almoyna ha cobrat 822 ll 19
[illegible] arrendament 700 ll

Deno anar en S.t Pau perque los Monjos no volen a rebrer la Proff.o [margin]

Se ha resolt que [illegible] que se [illegible]
se passa a las carmelitas calsadas y que [illegible]
a S.t Pau conforme [illegible] lo any [illegible]
[illegible] los monjos no [illegible] a rebrer [illegible]
[illegible]

[illegible] Marino [illegible] sentencia
[illegible]

[illegible] Jaume [illegible]

[illegible]

[illegible] ala [illegible]
semana de [illegible]
[illegible] personas perque se ajustan amigablament [illegible]
[illegible]

[illegible] Cang.e [illegible]
[illegible] del cas [illegible]
y que de Ribes [illegible]

[illegible] Cang.e [illegible] ha proposat que atento [illegible]
[illegible] de manera que de la [illegible]
porque [illegible] algunas constitucions que [illegible]
[illegible]
no no y [illegible] Cang.e [illegible] que y [illegible]
[illegible] constitucions [illegible]
[illegible] Cang.e [illegible]
[illegible] tornar [illegible]
[illegible] en [illegible]
[illegible] de tornar [illegible]
[illegible]

En lo Primer cas se ha resolt [illegible] comensa
[illegible] Cang.e [illegible] perque [illegible] ajustar la materia
[illegible]

[illegible] se ha resolt [illegible]
[illegible]
[illegible]

En lo tercer cap se ha resolt que [illegible]
[illegible]

[illegible] manament de a
[illegible] anarmen [illegible]
[illegible] lo [illegible]
[illegible]
[illegible] se han anomenat [illegible] la Embarada [illegible]
[illegible] y [illegible] Don Ramon [illegible] Cang.e [illegible]
[illegible]
[illegible] anomenat.

Item se [illegible] los S.rs canong.s [illegible]
Texador han fet relació de haver [illegible]
Pare Janaarro [illegible] ordà [illegible]

Die [illegible] 1677

[illegible]

[illegible] Magarines Roig Majmo Sans Taverner
[illegible] Bacó Sayós Junior [illegible] Roig Favrer

Primo lo S.r canong.e [illegible] ha proposat que lo agent de
Madrit li ha enviat un memorial del capitol de [illegible]
en la causa que [illegible] [illegible] [illegible] de la
[illegible] cort com en [illegible] de memoria [illegible] favor
y que matex ha representat que [illegible] de enviar [illegible]
[illegible] per los gastos de anar fer en avant

2 Lo S.r canong.e Taverner ha proposat que seria convenient
[illegible]
[illegible]

3 Lo S.r canonge Roig [illegible] mejor ha proposat [illegible]
sin [illegible] de la [illegible] per [illegible]
la forma de [illegible] pero que lo Jenjat de S.t Pere [illegible] Jenjat
[illegible] que no se [illegible] de la [illegible]

[illegible] Que se [illegible]
que [illegible] lo compte [illegible] lo agent de Madrit [illegible]
se [illegible]
[illegible] de la [illegible]

[illegible] ha enbarada a la [illegible]
lo canonge Taverner [illegible] company

[illegible] ad [illegible]
[illegible] facen ab [illegible]
[illegible] que per lo primer [illegible] lo S.r [illegible]

[illegible] Sobre [illegible] las constitucions que [illegible] ha [illegible]
y [illegible] se [illegible] de observar en [illegible]

[illegible] que per en particular se [illegible]
[illegible]

[illegible] [illegible] com a [illegible] de la S.ra [illegible]
[illegible] que demanen [illegible]
[illegible] en [illegible] plet [illegible]
Bisbe de [illegible]
[illegible] y el serenissim [illegible]
[illegible] ordene al S.r [illegible] de
de [illegible]

[illegible] S.r [illegible]
[illegible] lo S.r canonge [illegible]
[illegible]
promis [illegible] assi [illegible]
[illegible]
[illegible] compromis en [illegible]
ha resolt [illegible] firmara [illegible]
del S.r Bisbe de Barcelona [illegible]
[illegible] pero que si lo [illegible]
[illegible] las constitucions autentiques la S.r canonge
[illegible] las constitucions [illegible] lo [illegible]
[illegible] que [illegible] per superfluo lo [illegible]
[illegible] per [illegible] no [illegible]

[illegible] ad [illegible] que se escrigan las cartas que de-
mana la S.ta Iglesia de Calahorra [illegible]

[illegible] ad [illegible] que se aporten las [illegible]
[illegible] canonge Roig demana per lo primer capitol [illegible]
[illegible] memorials de las raons que [illegible]
[illegible] de las dites constitucions [illegible]
[illegible]
[illegible]

Die 2 Junij 1677

[illegible]

[illegible] Sans [illegible] Magarines Majmo Sayós Taverner
Bacó [illegible] Junior [illegible] Roig
[illegible]

De la constitutio super forma votandi que comensa Antiquissimae feta en lo any 1588

[illegible] que lo S.r don Ramon Sans ha [illegible] a constitutio [illegible] se tracta lo modo se ha de votar en cap.l y [illegible] la modestia [illegible] tenir en lo votar [illegible] penas y [illegible] los qui se [illegible] en cap.l y los qui [illegible] [illegible] [illegible] lo modo [illegible] feta en lo any 1588 [illegible] y se ha llegit altra constitutio ab la qual disposa [illegible] modo se ha de votar [illegible]

En avant [illegible] constitutio que comensa Antiquissimi [illegible]

[illegible] queys [illegible] jurada y [illegible] se observe [illegible] [illegible] no ha menester ser jurada y [illegible] al llibre de las [illegible]

[illegible] se [illegible] ala [illegible] votar per servir y [illegible] Dr. Ramon Sans [illegible] se aura de redigir alguna cosa en dita constitutio y [illegible] de futuro en observansa

[illegible] Jurner y [illegible] [illegible] per los negocis [illegible] y la [illegible] que en tot lo [illegible] al cap.l ab [illegible] [illegible] [illegible] [illegible] y los propositos que faria de se [illegible] en [illegible] materias [illegible]

[illegible] [illegible] que lo cap.l [illegible] [illegible] que [illegible] no [illegible] al cap.l

fuit resolutum que los con.s [illegible] vajen al S.r compte de Monterrei [illegible] y [illegible] [illegible] [illegible] lo [illegible] cap.l [illegible] en [illegible] materia pero que se li advertesque ab los [illegible] per causa de las [illegible] podran [illegible] alguns danys a alguns [illegible] [illegible] [illegible] representatio [illegible] [illegible] [illegible] ab [illegible]

y que quant [illegible] dit [illegible] lo cap.l [illegible] alguna dificultat [illegible] no [illegible] tan molt [illegible] y calificada y [illegible] de entrar en [illegible] [illegible]

[illegible] que de la [illegible] de [illegible] [illegible] [illegible] y [illegible] declarar [illegible] de ella [illegible] [illegible] que [illegible] dita sepultura

Die 4 Junij 1677

[illegible] Dr. C. [illegible]

[illegible] Sans [illegible] Llorens Fontdecuia [illegible] Juerner [illegible] Borg [illegible] Cassons [illegible] junior Fabrer [illegible] Fox Verdier

[illegible] lo S.r Dr. Ramon Sans ha proposat lo modo [illegible] constitutions [illegible] consulta [illegible] Angel Baco y Fabrer

[illegible] havia [illegible] votat que se [illegible] son torn de canonicat [illegible] [illegible] averiguar [illegible] a la Sagrada Rota ab con.t de sa Santedat

[illegible] [illegible] que los senyors [illegible] Sans [illegible] las constitutions de la con.t [illegible] senyors capitulars romanats y que [illegible] [illegible] [illegible] antes [illegible]

[illegible] que [illegible] las constitutions [illegible] con al [illegible] [illegible] al cap.l per [illegible]

si estan en observança y que per ço lo medi del
compromis a la segona [illegible] en [illegible]

[illegible] que [illegible] [illegible] apres [illegible]
[illegible] [illegible] [illegible] administrador [illegible]
[illegible] a la [illegible] [illegible] [illegible]
[illegible] administrador

Mr Cany.e demana llicensia per anirse ali S.rs Concellers en la Seu .th. Vigilia [illegible]

[illegible]

quen [illegible] Senyors [illegible]

2 Se ha llegida una carta [illegible] de Valen[illegible]

[illegible]

casa. ✠

3 [illegible] Senyors [illegible]

[illegible] y lo [illegible]

[illegible]

[illegible] quals [illegible] los Senyors [illegible]

[illegible]

[illegible]

[illegible] que se [illegible] 30 [illegible] anos el procurador de Valensia y que [illegible] generalment [illegible] Valens

[illegible] lo Sindich de la ciutat [illegible] demanada [illegible] al S.r V. [illegible] passador de [illegible]

4 [illegible] carta de la [illegible] al [illegible] demana que [illegible] lo convent [illegible] una casa [illegible]

[illegible] informat [illegible] que foren [illegible] 30 [illegible]

Pro. del Con. Rafel [illegible]

[illegible]

5 [illegible]

[illegible]

[illegible] y que [illegible] a [illegible] lo [illegible] se ha resolt que [illegible] per [illegible]

[illegible]

[illegible] lo que se ha de fer.

Die 16 Junij 1677

[illegible]

[illegible]

Mastanes

[illegible]

[illegible] permutacions [illegible]

[illegible]

Se ha donat [illegible] per anar fora

Sor. del Dr. Ramis, Rafel Montaner [illegible] — [illegible]

[illegible] alguna cosa de les dites [illegible] y se li es donada [illegible]

[illegible]

[illegible]

De Pregoners per [illegible]

[illegible]

[illegible] de 22 de Juny 1677 [illegible] en Cartagena [illegible]

[illegible]

[illegible] a Tarragona per [illegible]

[illegible]

Lo Capitol [illegible]
fex [illegible] en lo
[illegible] Ano el
[illegible]

Die [illegible] Julii 1677

Fetg Oresi [illegible]

a la [illegible] [illegible] fou [illegible] Fortalesa [illegible]
[illegible] com [illegible] [illegible] [illegible]
Bonó [illegible] [illegible]

[illegible] [illegible] Caritat [illegible] proposat [illegible]
[illegible] que [illegible] [illegible] Joan Comas
[illegible] com [illegible] [illegible] y [illegible]
[illegible] fer notament

J lo [illegible] Pere [illegible] proposat que de [illegible]
[illegible] [illegible] la rector [illegible]
fer com [illegible] no [illegible] [illegible] Xtovalbugia
y [illegible] ha respost que [illegible]
[illegible]

[illegible] cargue [illegible] ha proposat [illegible]
[illegible] pague [illegible] de Capella [illegible] [illegible]
[illegible] cobrar de [illegible] parroquia

[illegible] proposat [illegible] [illegible]
[illegible] [illegible] lo que [illegible] convenient

En lo [illegible] cap se ha resolt [illegible] [illegible]
[illegible] Joan Comas per que [illegible] [illegible]
[illegible] lo [illegible], [illegible] que [illegible]
[illegible] [illegible] per lo [illegible] [illegible]
[illegible] capella [illegible] y [illegible] 20 ll [illegible]
[illegible].

En lo segon y 3 cap se ha resolt que [illegible]
[illegible] lo [illegible] y [illegible]
que [illegible] [illegible] que [illegible]

[illegible]
Ser [illegible] [illegible] final [illegible]
de la Capella de [illegible] [illegible] [illegible]
[illegible] lo [illegible] [illegible] 1703 [illegible]
[illegible] [illegible] [illegible] [illegible]
de Capella de la [illegible] [illegible] [illegible]
[illegible] de [illegible] [illegible] pagada [illegible]
[illegible] de [illegible] [illegible] [illegible]
[illegible] Capella [illegible] [illegible] [illegible]
[illegible] [illegible] [illegible] [illegible]
[illegible] [illegible] [illegible] com [illegible]
[illegible] [illegible] [illegible]
[illegible] [illegible]

[illegible]

del dinar, per [illegible] alli y que [illegible] [illegible]
[illegible] [illegible] al [illegible]

en [illegible] se ha resolt que [illegible] [illegible] 2
[illegible] [illegible].

[illegible] [illegible] [illegible] dels [illegible] [illegible] [illegible]
[illegible] [illegible] los [illegible] [illegible] [illegible]
maner igual [illegible] lo [illegible] lo [illegible]
[illegible] [illegible] [illegible] [illegible] valen [illegible]
~~[illegible]~~ [illegible] [illegible] [illegible] [illegible]
[illegible] [illegible] [illegible] e [illegible] de la [illegible] de Bada
[illegible] [illegible] [illegible] que [illegible] de [illegible]
[illegible] [illegible] [illegible] [illegible] [illegible] [illegible]
[illegible] [illegible] [illegible] [illegible]
[illegible] [illegible] [illegible]
[illegible] [illegible] [illegible] [illegible] examinats
[illegible] [illegible] Contant [illegible] y estat [illegible] y
[illegible] [illegible] Catarina, Juria [illegible], Joseph [illegible]
[illegible] [illegible] [illegible] [illegible] y son estats [illegible]
[illegible] [illegible] [illegible] [illegible]

[illegible]

[illegible]

[illegible] ... que a la [illegible] ...

[illegible]

Dn. ... [illegible]

gastos fechos por la Barrica del Portal del Angel

... e la [illegible] ... [illegible] que ...

[illegible]

[illegible] 23 [illegible] convocatum [illegible]

[illegible] — [illegible] — [illegible] — [illegible] — [illegible] —
Font de vila — [illegible] — [illegible] — [illegible] — [illegible]
[illegible] — [illegible] — [illegible] —

[illegible] lo qual consistexen en [illegible] Julia y Roca no [illegible] pagés [illegible] la dita doma una pessa de terra que se [illegible] que no ls ho amostren y que [illegible] altres qui no volen pagar [illegible] persona peraque debe [illegible] puga amostrar fonch resolt [illegible]

Item lo dit cong. Font de vila ha proposat que en [illegible] que [illegible] dona una [illegible] contra [illegible] de dita causa fonch resolt [illegible] Rere y Foix peraque [illegible] un manament [illegible] Feliu Ferrer perço done [illegible]

[illegible] ha proposat que [illegible] tenir la casa que [illegible] habitada [illegible]
[illegible] Montagut vega qual casa [illegible] los [illegible] y que [illegible] de la casa [illegible]

[illegible]

[illegible] official [illegible] una causa contra [illegible]

Item los s.r canonge valero ha portats los c[illegible] del que ha p.t al s.r Sacristà Morell per lo temps de dits anys [illegible] estat en [illegible] comptat per la [illegible]
[illegible] [illegible] cargo [illegible] 2 [illegible]
y lo que ha rebut 1263 tt 13 s 10. de manera que resta cobrador
1211 tt 6 s 2. [illegible]
[illegible]

Item se ha donada la presencia al s.r Canonge Febrer [illegible]
[illegible]

[illegible]

[illegible] y que [illegible]
[illegible] y que [illegible]
[illegible]

[illegible]

[illegible]

[illegible] hozen pottie sabrit, acabà lo [illegible]
se mismo dar
recopilas [illegible]

[illegible] relasio que [illegible]
[illegible] Valen[illegible]

[illegible]

[illegible] y [illegible] peraque [illegible]
[illegible] y [illegible] se repiten

[illegible] que [illegible]

[illegible]

[illegible] Atser [illegible]

[illegible]

[illegible] que [illegible]

[illegible]

[illegible]

de s[nt] llorens albelle 74

7 de octubre de la ciutat

[illegible] i ciutat i[illegible] ave[illegible] [illegible]

[illegible]

[illegible] que no han passat y que se fesse a carta [illegible] lo [illegible]

[illegible]

[illegible] a la [illegible] del [illegible] que [illegible] [illegible]

[illegible]

Cons[illegible] Com que [illegible] una carta de 6 [illegible] del [illegible]

del S[r] [illegible] morell ab la qual fa relacio del estat

[illegible] lo [illegible] del [illegible] s[nt] [illegible] ver;

[illegible]

[illegible] lo [illegible] s[nt] y quant no [illegible]

[illegible] de tota [illegible]

[illegible] passat [illegible] dirigida al [illegible] de la [illegible]

[illegible]

morell [illegible] donarli licencia per tornar [illegible]

[illegible]

en [illegible] se [illegible]

[illegible] y que de [illegible]

[illegible] ser Angel [illegible]
[illegible] dividir la casa de [illegible]

[illegible]

[illegible] com a usufrutuaria de [illegible]

[illegible]

[illegible] por [illegible]
[illegible] por causa que [illegible]
[illegible]
[illegible] lo tener

[illegible]

[illegible] compre en la [illegible]

[illegible]

[illegible] se ha visto [illegible]
[illegible] por [illegible]
[illegible] de la [illegible] episcopal [illegible]
[illegible]

[illegible]

[illegible]
[illegible] por toda [illegible]
[illegible]

[illegible]

[illegible]

[illegible] que [illegible]

[illegible]

que [illegible]

[illegible]

[illegible]

[illegible]

[illegible]

[illegible] ... poi[illegible] ... lo[illegible]

[illegible] relacio del consel[illegible]

[illegible] que [illegible] que la [illegible] gran [illegible] falta [illegible]

[illegible]

[illegible] als com[illegible]

[illegible] los que preten lo [illegible]

[illegible] Valeri [illegible] relacio [illegible]

[illegible]

[illegible] de [illegible] que [illegible]

[illegible]

[illegible] y [illegible] menester [illegible]

[illegible] ha resolt que [illegible]

[illegible]

[illegible] Pedro[illegible]

[illegible]

[illegible] relacio [illegible]

[illegible]

[illegible] arrendam.t de Sitges 1400 ll. per [illegible] capitol ha resolt que se li faça la [illegible] relatio que tinqueren [illegible] que [illegible] pose als dits comissaris que [illegible] a [illegible] que [illegible]

[illegible] dit [illegible] que se [illegible] continue com [illegible] proposara [illegible] com [illegible]

Vilossa, de la Vna del Monument

enviar que [illegible] l'm.t Ill.e [illegible] polar [illegible]
[illegible] anyes Sacrame [illegible]
[illegible] dessa [illegible]

[illegible]

[illegible]

[illegible]

[illegible]

[illegible]

[illegible] Falcó, Móntagut [illegible]

[illegible]

[illegible] Joseph [illegible]

[illegible]

[illegible]

[illegible]

[illegible] que se [illegible]

[illegible] alt Sacrament [illegible]

Aniversari del Vitoria, per la Urna del Monument

[illegible]

[illegible] la Sucristia que el [illegible]
y [illegible]

[illegible]

[illegible]
[illegible] per los beneficiats y Real [illegible]

[illegible] be ben proposat que [illegible] a la Ciutat
[illegible]

Guarda en la Bi[illegible] [illegible] quan dona [illegible]
[illegible] nom del capt.

[illegible]

[illegible]

[illegible] la gracia de la [illegible]
[illegible]

[illegible]

[illegible]

[illegible] en [illegible] dia [illegible]

[illegible]

[illegible] que se le [illegible] conforme [illegible]

[illegible]

[illegible] que se le [illegible] la manera [illegible]

[illegible]

[illegible] administrador [illegible]

[illegible] que es de la administración [illegible]

[illegible]

[illegible] la administración de [illegible] que [illegible]

[illegible]

fore representat que quant als regnes de Mallorca que lo [illegible]

[illegible] a la tota consent y [illegible]

[illegible] e a representat [illegible]

a questa demanada [illegible] de Capella [illegible]

[illegible]

da a Admor. dels anniversaris comuns aque [illegible]

[illegible]

[illegible] S. Canonge Valeri ha proposat que ha quatre anys que

en arrendament de terra altres parts que en [illegible]

15 [illegible] cada any y que ha molts anys no se ha arrendat

[illegible] Mariano [illegible] escrivent [illegible] pagar [illegible]

[illegible] de que S. [illegible]

[illegible] informar que [illegible]

[illegible] manament al S. Canonge Valeri [illegible]

[illegible] la charitat aque a mi [illegible]

Vilafranca 18. [illegible]

Vilafranca per [illegible]

[illegible] del arrendament de Mariano que [illegible] conforme

lo S. Canonge Valeri ha representat

[illegible]

[illegible] contraria de la Universitat de [illegible]

[illegible] censal de la Admo. de St. [illegible]

[illegible]

[illegible] seria feta [illegible] de [illegible]

[illegible] de [illegible] a 57. y fins a 1663

Die 27. Septembris 1677.

[illegible]

[illegible] per poder y [illegible] Comissaris de Vicarias han referit que

[illegible] ella Vicari perpetuo de Argentona no pot pre-

[illegible] que del altre desta dreto de la Vicaria [illegible]

[illegible] que consta [illegible]

[illegible]

[illegible] ultim any donam bi done

[illegible] Capitol [illegible]

[illegible] consulta del [illegible] quarto y [illegible]

y axi pagara tambe lo dret de visita

[illegible]

Vilori

[illegible] celebratio de anniversari [illegible] perpetuo [illegible] estimatio

y consideratio de la [illegible] de la [illegible] de plata y [illegible]

donada per [illegible] monument

Vilori

[illegible] han legit dos cartas una del S. Regent [illegible]

[illegible]

[illegible] Bisbe [illegible] las embaxadas dels [illegible]

[illegible]

[illegible] consultas [illegible] 31 lt 8 [illegible]

[illegible]

Un memorial que [illegible]

[illegible]

[illegible]

Tavarner — Bru — Sayol junior — [illegible]

[illegible] los sr. Don Anton [illegible] ha proposat que los sr. [illegible] [illegible] se ha de fer [illegible]

[illegible]

dos [illegible]
de mallorca y pera [illegible]
lo [illegible] partit del moli de la [illegible]

[illegible] conse Tavarner ha proposat que se [illegible]
[illegible] haver [illegible] lo diner y
[illegible]
[illegible] vol ell [illegible]
[illegible] vingue [illegible]

[illegible] de Josa ha proposat que [illegible]
[illegible] Mariano Ribes — que [illegible]
[illegible] efectuar [illegible]
[illegible]
[illegible]
que anomene [illegible] no tuba y es estat anomenat [illegible]
conse [illegible] valen[illegible]
en lo delas procuras de mallorca fuit resolutum que [illegible]
[illegible] de Sitges fuit resolutum que [illegible]
ter [illegible] entregue lo diner [illegible] al sr. conse
Tavarner y que dit sr. conse Tavarner envie [illegible]
Sitges [illegible] atant que lo sr. virey sie arribat [illegible]
[illegible]

[illegible]
offerint pagar una pensio nova y una de
[illegible] de pensio de 100 ll ab que [illegible]
[illegible] sen haja de [illegible]
[illegible] la distributio entre [illegible] los acreedors
[illegible] la guerra fuit resolutum que [illegible]
[illegible] sens comprendersi [illegible]

[illegible]

[illegible] habita a la

[illegible]

[illegible]

lo beneficio
fundat [illegible]
[illegible] de beneficis [illegible]
[illegible] ab los advocats [illegible]

[illegible]

Josa President — Sans — [illegible]

[illegible]

[illegible] Sayol junior — Febrer — [illegible]

[illegible] los sr. D. Lluis de Josa ha proposat que los sr. [illegible] de
[illegible] vingue al Cap. sens que lo Cap. [illegible]
[illegible] y que en aço veja lo que devia fer
[illegible] en lo acte de

[illegible]

que li paguen 58 ll [illegible]
ser [illegible]
la qual [illegible] comença [illegible]
la [illegible] ab los advocats la qual comunicada [illegible]
tut de parer [illegible]
aquí
[illegible] conse [illegible] ha proposat que ab lo [illegible]
que prengue dela [illegible] deles animas si [illegible] alguna
[illegible]
[illegible]
no obstant [illegible] presentallas pera [illegible] fuit resolu[illegible]
[illegible]

Item lo batlle de [illegible] ha representat que quant se
los banchs [illegible] ha de fer [illegible] alguna persona per a
atravessarlos y gastar alguna cosa fuit resolutum que lo
[illegible] de la tenda [illegible]

en lo decto [illegible] de [illegible] fuit [illegible]
[illegible] no tenir [illegible]
que [illegible]

Y se ha fet manament als [illegible] [illegible]
58 ll 14 s 8 a [illegible]

Y se ha llegida una supp.ca del m.e [illegible]
[illegible]
[illegible] y [illegible] acabar la ven. supp.ca se fet
com [illegible] los demes que han servit ab la cota de gram

[illegible] cang.e febrer ha representat que anant ab
una embaxada ala Ciutat los s.rs concellers [illegible]
voleren que tenian [illegible]
[illegible]
[illegible] continuacio [illegible]
en Madrid se [illegible]
Cang.e Febrer [illegible] non sabia [illegible]
que algun particular [illegible]
[illegible] continuava per no haverne [illegible]
[illegible] continue la qual [illegible]

[illegible] cang.e baron ha representat que [illegible]
procura a [illegible] Baldaula [illegible]
compra de [illegible] Don [illegible] Belando [illegible]
lo de S.ta Eulalia de Ronsana fuit resolutum que
[illegible]
lo [illegible] com se acostuma

[illegible]
[illegible] Presidens [illegible] Febrer [illegible]
Fontdevila Baró [illegible] Febrer [illegible]

In quo lo s.r cang.e [illegible] ha representat que [illegible]
[illegible] dels [illegible]
Maig [illegible] contra [illegible]

[illegible]

fuit solament [illegible]
lo [illegible]

ha resolt que [illegible]
[illegible]

[illegible] fuit convocatum Capitulum [illegible]

[illegible]

In quo [illegible] son entrats [illegible]
los s.rs [illegible]
ha representat que [illegible]
[illegible] de [illegible]
[illegible] del Portal de l'Angel [illegible]
[illegible] que estimava la m.a [illegible]
[illegible]
de ser [illegible] lo que [illegible]

Cang.es Foix [illegible]

[illegible]

Die 25. 8.bris 1677 fuit convocatum Capitulum ord.m [illegible]

[illegible] Presidens — Valeri — Oliver — Alarmo — Fontdevila —
Roig — Febrer — Texidor — Foix — Montagut — Baró —
Baco — Sans — Ateer — Massanes — Saysl [illegible] —

In quo lo s.r Don Lluis de Josa ha representat que [illegible] lo s.r Don
[illegible] de [illegible] li havia donada una carta del s.r canonge
[illegible] la qual conte que [illegible] estat [illegible]

exigi a esta Ciutat per orde de sa mag.d que tengue a [illegible]
[illegible]
o ept cast.a [illegible]
[illegible] que [illegible]
[illegible]
camisas o altram.t

[illegible] que [illegible]
y axi que seria be que nos pugan tenir mes que tres claus
sa ma. [illegible] se cast. [illegible]
[illegible]

En lo de la carta del S.r conse.r Amigant fonch resolutum que
per ara no se li done resp.ta que sens altra ocasio

[illegible] robos de la cast.a fonch resolutum que es crida los
officials [illegible] y que [illegible] millor de la [illegible]
y [illegible] tres claus mudant [illegible]
als tres dalt dits

[illegible] conse.r Jayme ha representat que la [illegible]
[illegible] de la Ciutat [illegible]
[illegible]
[illegible]

[illegible] conse.r [illegible] ha representat que [illegible]
[illegible]
al encant publich al mes tenant y seu traque [illegible]
gues y axi en esta conformitat mi s.a dona Geronima [illegible]
y Granollachs viuda ha comprat y pagat lo preu [illegible]
na que se li fe [illegible] fonch resolutum que se li fassi
acte

En lo que ha representat lo S.r conse.r Jayme fonch resolutum
que [illegible]
tat de la pensio conforme pagan [illegible]
[illegible] fassan pagar [illegible]
Despres que ant vindran a pendrer poss.o

[illegible] memorial de [illegible]

[illegible] los S.rs conse.rs [illegible] y Montaner han fet relacio [illegible]
[illegible] a la Ciutat [illegible] y que
[illegible]
[illegible]

[illegible] manament als conse.rs per [illegible] Fran.ch Sala [illegible]
[illegible] lo [illegible]
[illegible]
[illegible] manament [illegible] Felip [illegible]
[illegible] Argentona de 11 ll 17 s [illegible] lo gasto en lo dinar fou al conse.r
[illegible] Castell y altres [illegible]
[illegible]
[illegible]
[illegible] de Ventura [illegible]
[illegible]
[illegible] als conse.rs [illegible] cinquanta dobles
[illegible]

[illegible] 1677

[illegible]
[illegible] Montaner [illegible]
[illegible]

[illegible] de la [illegible] eclesiasticas [illegible]
[illegible] Rafel [illegible]
[illegible]
[illegible]
[illegible] fonch resolut
[illegible]

[illegible] ha representat [illegible]
[illegible] maria [illegible]
[illegible]
[illegible]
[illegible] fonch resolutum que se
[illegible]

[illegible] memorial [illegible] Mateu [illegible]
de [illegible] de la [illegible] a la qual [illegible]
[illegible] y [illegible]
[illegible] fonch resolutum que se li done
[illegible]

[illegible]

[illegible] ... una [illegible]
[illegible] y [illegible]
que [illegible] dele [illegible] atento [illegible]
[illegible] los 3500 q[illegible] de blat que [illegible]
de [illegible] ala Cong[illegible] [illegible] que [illegible]
[illegible] que auran de entrar per
[illegible] que [illegible]
[illegible] que lo [illegible]
[illegible]
que [illegible]
[illegible] al [illegible]
[illegible]
[illegible]
[illegible]

Dic 10 [illegible] 1677

[illegible]
[illegible] Majino [illegible] Valeri Balo
[illegible]
[illegible]
[illegible]
[illegible] del [illegible] de [illegible]
[illegible]
[illegible] que [illegible]
[illegible]
[illegible]
[illegible] que [illegible]
[illegible] que [illegible]
[illegible] y que [illegible]
[illegible] que [illegible]
[illegible] Capitulars [illegible]
[illegible]
[illegible]
[illegible]

Dic 3 [illegible] 1677

[illegible] President

[illegible] Massanes [illegible] Valeri [illegible] Majino
[illegible]
[illegible]

[illegible] que [illegible]
[illegible] de Campanya [illegible]
[illegible] per que [illegible]
[illegible]
[illegible] que [illegible]
[illegible]
[illegible] una carta [illegible]
[illegible]
[illegible]
[illegible]

[illegible] que [illegible]
[illegible] que [illegible]
[illegible] Majino y Montagut [illegible]

Die 5 9bris 1677

[illegible] V. S. Presidents

Sala Massanes P. Ferrer Majno Fontdevila Sajol [illegible] Bosch Roig Reig Fabrer

1 Pr[im]o que los senyors consellers de los negocis de Sagas [illegible] relacio de [illegible] 3 dell corrent mes y [illegible] que ell nos volia entremetrer en estos [illegible] que [illegible] alsaren la ma de [illegible] negocis, y que Sa Mag[esta]d (Deu lo gl[orifiqu]e) tenia aqui un [illegible] y que ell [illegible] a tot y [illegible] algunes cosas que deduit los demes memorials [illegible] encomanades o a las [illegible]

Al marge: Y que se digues a ell

2 Los [illegible] Sant [illegible] falta [illegible] com [illegible] per tornar la resp. [illegible] se acomoda [illegible] y [illegible] los senyors Vicari General y lo s[eny]or Canonge [illegible] perque aparlassen [illegible] a requerir los casas [illegible] que [illegible] Estat [illegible] estimacio

3 Los ss. consellers Majno y Montaner [illegible] relacio de lo [illegible] embaixada [illegible] al s[eny]or [illegible] de aquell

4 Lo s[eny]or Ardiaca Massanes ha proposat que lo s[eny]or Ardiaca [illegible] la casa administrada [illegible] companyien [illegible] del s[eny]or Canonge Amigant

Al marge: [illegible] lo s[eny]or Canonge Amigant

5 Lo s[eny]or don Dalmau Copons ha proposat que ja [illegible] [illegible] per lo estado [illegible] que [illegible] que [illegible]

En lo pr[ime]r cap fonc resolt [illegible] que [illegible] un altre capit[o]l [illegible] y modo de aure de tenir per acudir al [illegible] y que los consellers o premeditaren y se vegue si del modo [illegible] y que entre tant se segue la gent [illegible] de Sagas.

En lo segon cap se ha resolt que lo s[eny]or Vicari G[ene]ral de [illegible] y [illegible]

[illegible]

En lo quart cap se ha resolt [illegible] Amigant [illegible]

Se ha donat licencia al s[eny]or Canonge [illegible] per anar fora

[illegible] administracio

Die 8 9bris 1677

[illegible] Presidents [illegible] Ferrer Oliver Majno Fontdevila [illegible] Copons Bosch Fabrer Cerdan Sajol Junior Reig Massanes

Sobre que se ha fet lo acte de la fundacio del aniversari del S.r [illegible] per tenir la [illegible] de la capa de [illegible] [illegible]

Se ha resolt que lo senior canonge [illegible] [illegible] [illegible] atpes [illegible] [illegible]

[illegible]

Se ha resolt que [illegible] diumenge se aquel [illegible] llibres y [illegible] [illegible] [illegible] esquel [illegible] [illegible] contra [illegible] per que estar [illegible] gran [illegible] de la festa y que servia de servir a [illegible] [illegible] se recullen alguns [illegible] que se [illegible] ser sabidora [illegible] que lo [illegible] [illegible] [illegible] [illegible] [illegible] de [illegible] traguesdel [illegible]

[illegible] de [illegible] [illegible] a desconto [illegible] [illegible] [illegible] [illegible] [illegible] memoria que lo [illegible] ver de [illegible] [illegible] [illegible]

Item [illegible] inment se dessa a la [illegible] [illegible] [illegible] matex que lo S.r Canonge [illegible] [illegible] [illegible] [illegible] [illegible] que [illegible] [illegible] ab altra [illegible] lo [illegible] [illegible] canonge [illegible] [illegible] compani [illegible] [illegible] [illegible] matex que [illegible] [illegible] [illegible]

[illegible] cosa de [illegible] [illegible] [illegible] [illegible] [illegible] [illegible] [illegible] [illegible] [illegible] y se resposta se [illegible] que se aura [illegible]

Se ha resolt que en [illegible] del S.r [illegible] [illegible] [illegible] lo S.r Canonge [illegible] [illegible] [illegible]

[illegible] [illegible] [illegible] [illegible] [illegible] [illegible] [illegible]

Die [illegible] 9 [illegible] 1633

[illegible] Presents

Falco, Atzeria, Magarola, Fontdevila, Sagrera, Sauverner, Sagristà, Verdier, Montagut, Cosmas, [illegible] Terradas, Jaubert, Ferrer, Peleg

En que lo s.r canonge Magarola ha proposat que [illegible] Canat del s.r compte [illegible] montbre [illegible] cas [illegible] un advocat negre [illegible] a [illegible] y [illegible] maig [illegible] que non tenen de negre [illegible] de morat fonc resolt [illegible] que [illegible] de la Sacristia

E lo s.r don Lluys de Josa ha proposat que [illegible] de Girona a [illegible] dient que al [illegible] vius [illegible] a [illegible] fonc resoluto que a [illegible] a [illegible] de Girona

E [illegible] [illegible] que en [illegible] que lo [illegible] y partidas al [illegible] y que a [illegible] tenen [illegible] los Garbus y [illegible] gran prejudici [illegible] perque [illegible] fonc resoluto que [illegible] salida a [illegible] que [illegible] protestar [illegible]

En lo cas dels censals de la ciutat y los censals que [illegible] lo s.r canonge Valentí [illegible] que [illegible] lo s.r [illegible] fonc resoluto que per ara nos [illegible] la concordia y que los s.rs [illegible] censals [illegible] del canonge Valentí y que los censals que [illegible] que [illegible] de la [illegible] que [illegible] concordia y que [illegible] los censals [illegible]

E lo s.r canonge Pallares ha fet relacio que ha [illegible] la concordia del Flaguer y que dit Flaguer diu que [illegible] no obstant la concordia no ha de pagar [illegible] y que ara no pagara [illegible] y [illegible] gran prejudici de las [illegible] que [illegible] Moreno, y axi matex que [illegible] no pagara [illegible] fonc resoluto que per ara nos fassa altra cosa sino que los s.rs capitulars [illegible] el [illegible] y que [illegible] tinguen cuydado de [illegible]

[margin:] [illegible] de la [illegible]

E los s.rs canonges Sauverner y [illegible] han fet relacio de la [illegible] le [illegible] de [illegible] los medis [illegible] que [illegible] y finalment [illegible] que [illegible] y que se [illegible] proposta lo ajust

E lo s.r Adria Mallores a fet relacio que [illegible] als s.rs inquisidors per lo fet se proposa als 8 de [illegible] [illegible] passat [illegible] segons cap.e y ha fet relacio que los s.rs inquisidors [illegible] que lo tribunal no avia donat tal orde y que ell [illegible] per que lo [illegible] no tornia en semblants actes

E se ha donat la [illegible] als s.rs canonge Fontdevila [illegible]

[illegible]

[illegible] Magarola, Sagristà, Terradas, Cosmas, [illegible] Verdier, Montagut, [illegible]

... lo convent ... de ...
del padre ... novicio ... en ...
que ... en ...
morio ... tal ... sub ...
respondio que lo dit morgo ...
... dit ...
se ha fet manament ... vaig ... en ...
pague a ... valencia ... 1676 ...
...

Die 1677

... ... presidens

... Valeri Oliver Marimo Massanes
... Fontdevila fuit junior
Serpedes ... ...

Se ha llegida una carta del Sr Sacrista major ...
... de 7 ... 1677 ... la qual ...
... en que ... lo ... del ...
... qual ... no ...
... no ... no ...
de ... lo ... y que no ... o ...
alguna ...
... lo ...
... se ... tornas ...
...

Del Criats de ... ... sobre la ... ... del convent ...
... ... que lo ... de ... aver
la ... de ... ... que
... en ... ...

se ha fet manament ... ... que
pague ... de Valencia 1649 ... ...
... ... la charitat

64 ... se hauria manament ... ...
pague 38 ... ... fets en
a ... de ...

se ha feta ... de ... de ...
... ...

... se ha feta ... de ... per ... de ...
... ...

Die 26 ... 1677
... ... presidens

... ... Valeri Llosimo Fontdevila ...
Bru ... ...

Se ... ... la ... de la ... eclesiastica ... ...
... ... Sr Don Luis de ... ... collacio al Dr
... ...
... ... de dita ... ...
per ... ... lo dr
... ...

Se ha llegida una carta del ... ...
... qual ... del estat de las cobransas que de lo ...
... reguli ... ... procurar ...
... ...
... ... de ... procura ...

... [illegible] de la casa ... [illegible]
[illegible]

[illegible] ab la qual diu que ... havent de mans ... [illegible] de una casa situada al carrer de ... [illegible]
... [illegible] de Montserrat a la ... [illegible]
... [illegible]
... la dita cobert [illegible] fonch resolt ...
~~[illegible]~~
~~[illegible]~~
... [illegible]

los administradors ... [illegible] ... donada ...
... [illegible] ...
... gracia de ... [illegible]
... [illegible]
... [illegible]
... [illegible]
... [illegible]
... [illegible]

... fonch deliberat ... [illegible]
... [illegible] comuna ... [illegible]
... [illegible]
... [illegible]

... se ha donada ... [illegible]
... [illegible]

Die 3 Xbre 1677 fonch convocat ... [illegible]
... [illegible]

... [illegible]
Feber ... [illegible]

ha creat ... [illegible]
lo examen ... [illegible]
... [illegible]
... [illegible]
... [illegible]
... [illegible]
... lo qual examen fonch elegit y examinador ...
... [illegible]
... [illegible]
... [illegible]
... [illegible]

Die 6 ... 1677
... Presidens

Tresorer ... [illegible] Font ... el senior ...
... [illegible] ... [illegible]
... [illegible]
... en dita ... [illegible] ... majorals de ... [illegible]
a ... [illegible]
... [illegible]

... [illegible]
... [illegible]
... [illegible]
... [illegible]
... al procurador de Valencia ... [illegible]

... [illegible] ... que ... [illegible]
de ... [illegible]
~~[illegible]~~ ... [illegible]
... [illegible] fonch resolt que se ...
... [illegible]
... [illegible]
... [illegible]
... [illegible]

Die 10 [illegible] 1677

Vota [illegible] [illegible]

[illegible] [illegible] [illegible] Fontdevila [illegible]
[illegible] [illegible] [illegible] [illegible] [illegible]
[illegible] [illegible] [illegible]

[illegible] [illegible] [illegible] [illegible]
[illegible] de canonicat [illegible] [illegible]
[illegible] [illegible] [illegible] que [illegible] canonicat [illegible]
[illegible] [illegible] [illegible] [illegible]
[illegible] [illegible] don Jaume Gomez y [illegible] [illegible]
[illegible] [illegible] [illegible] [illegible]
[illegible]
[illegible] [illegible] [illegible] [illegible]
[illegible] de [illegible] [illegible]
[illegible] [illegible] [illegible]
[illegible] [illegible] [illegible]
[illegible] que comissen cap. [illegible]
[illegible] que [illegible] [illegible]

Die 13 [illegible] 1677

Vota del S. Present.

[illegible] [illegible] [illegible] [illegible]
[illegible] Baro [illegible] [illegible] [illegible]
[illegible] Massanes [illegible] Fabrer [illegible] [illegible]

[illegible] [illegible] [illegible] [illegible]

[illegible] [illegible] [illegible] [illegible]
[illegible] [illegible] de [illegible] [illegible] [illegible]
[illegible] [illegible] [illegible] [illegible] [illegible]
[illegible] [illegible] [illegible] Gomez [illegible] [illegible]
[illegible] [illegible] [illegible] [illegible] [illegible]
[illegible] canonicat [illegible] Penitencial en la [illegible]
[illegible] [illegible] [illegible] vacant [illegible]
[illegible] [illegible] [illegible] [illegible]
[illegible] [illegible] de [illegible] [illegible]
[illegible] [illegible] [illegible] [illegible]
[illegible] [illegible] [illegible] [illegible]
[illegible]

[illegible] [illegible] [illegible] [illegible]
[illegible] [illegible] [illegible] [illegible]

Commissaris anomenats per [illegible] [illegible]
la [illegible] [illegible] [illegible] que [illegible] [illegible]
[illegible] a la Provincia y [illegible] que [illegible]
alguns [illegible] [illegible] [illegible]
[illegible] [illegible] [illegible]
que [illegible] [illegible] [illegible]
[illegible] feta nominacio del [illegible] [illegible]

Die 17. xbris 1677. fuit convocatum Capitulum [illegible]

[illegible] V. G. P. — Massanes — Reig — [illegible]
Amer — [illegible] — Fontdevila — [illegible] — [illegible]
[illegible] — Baro — [illegible] — [illegible] —
Fabrer — [illegible] — [illegible] — [illegible] —

[illegible] [illegible] [illegible] [illegible]
[illegible] [illegible] [illegible]
[illegible]

Se ha llegit una suplica de [illegible] Garriga [illegible] en que demana [illegible] [illegible] una

[illegible] una [illegible] [illegible] anarner [illegible] una [illegible] instancia del [illegible]

[illegible] demana gracia del lluisme se deura de una [illegible] fer de unas casas al [illegible] dels Torrents que [illegible] del magnifich Geronim [illegible]

[illegible] se fasa comissio [illegible] per donar forma [illegible] gracia que se demana y [illegible]

[illegible] Canonges Siurer, [illegible]

Se ha proposat si se ha de repartir una dobla del quart [illegible] [illegible] de aquells [illegible] diners per lliura que sa magestat [illegible] [illegible] Se ha resolt que se [illegible] [illegible] que no se repartira

[illegible] 20 [illegible]

[illegible]

Jo maria [illegible]

[illegible]

[illegible] 31 [illegible] 77

[illegible]

Sallent, Sans, Massanes, [illegible] Olivér, Fontcuila, [illegible]

[illegible]

[illegible] que los comissaris [illegible] [illegible] en los [illegible] per veurer [illegible] una casa [illegible] [illegible] [illegible] Prior nou ha [illegible] al capitol [illegible] al capitol [illegible] en la concordia [illegible]

[illegible]

[illegible] la materia [illegible] y que quant se [illegible] los comissaris [illegible] materia que [illegible] y que dits commissaris [illegible] se tractara alguna cosa

a [illegible] en la [illegible] de Tarragona [illegible]

y de part [illegible] y dient [illegible] que se ha

[illegible] en esta materia [illegible]

[illegible]

[illegible]

[illegible]

[illegible]

[illegible]

[illegible]

[illegible]

Die 10 januarii 1678

Jota dels S. Presidents

[illegible]

Baró [illegible] Montagut

Massanes [illegible]

En que fossen los commissaris per fer la [illegible] de la [illegible] y se ls llegí y ha aprovat molt be [illegible] anyadir un capítol conforme [illegible] dita concordia

Se ha llegida una suplica [illegible]

[illegible]

[illegible]

[illegible] a Isabel Tomasa viuda a cens de dos [illegible]

[illegible] cens lo qual capítol [illegible] a cens de [illegible]

[illegible] a tarde, [illegible] en la ciutat de Barcelona

[illegible] no [illegible]

[illegible] de [illegible] com [illegible]

[illegible] se [illegible]

[illegible] que se ha [illegible]

[illegible] que [illegible]

[illegible] que [illegible]

[illegible]

[illegible]

[illegible]

[illegible]

[illegible]

[illegible]

[illegible]

[illegible]

Item [illegible] en absencia del [illegible] Janer [illegible]

[illegible]

Item [illegible] per los mar [illegible]

[illegible]

[illegible]

Item [illegible] Ximenes [illegible]

[illegible]

[illegible] y de dites [illegible]

[illegible]

[illegible]

Item se ha [illegible] comissaris [illegible]

[illegible]

[illegible]

[illegible] que son [illegible]

[illegible] del que [illegible]

[illegible] los quals gasto [illegible]

[illegible]

[illegible]

Instruccions fetas per lo molt Ill.re Capitol de la Seu de Barcelona entregadas al R.t Fr. [illegible] Pont [illegible] Sagimon Sala Cabiscol y canonge de dita Seu [illegible] elegit per dit Capitol per entrevenir en las Corts [illegible] convocat en la Ciutat de Tarragona [illegible] [illegible] [illegible] [illegible] [illegible] tar Principalment [illegible] [illegible] Conservacio de la [illegible] [illegible] [illegible] der de [illegible] a 20 de X.bre del any [illegible]

1 P.mo Com [illegible] [illegible] [illegible] visitara de [illegible] [illegible] [illegible]

2 [illegible] cipalment de la proposicio que [illegible] [illegible] sados

3 [illegible] Procurara [illegible] per la Conservacio de la [illegible] de Nostre Senyor [illegible]

4 [illegible] [illegible] [illegible]

5 [illegible] Procurara [illegible] [illegible] Bisbes [illegible] [illegible] [illegible] [illegible] ninguna [illegible] quant dit

[illegible] estar [illegible] exaus [illegible] Capitol informara a [illegible] de Tarragona [illegible] ab lo Senyor [illegible] y ab los [illegible] Bisbes [illegible]

6 [illegible] [illegible] constitucions sobre [illegible] [illegible] [illegible] discorrer de qualse vol [illegible] Confirmacio Apostolica

7 [illegible] per haver [illegible] Beneficis [illegible] [illegible] [illegible] [illegible] puga discorrer [illegible] [illegible] [illegible]

8 [illegible] no se ha de [illegible] [illegible] [illegible]

9 [illegible] Procurara [illegible] [illegible] dat a Sa Mag.t [illegible] [illegible] expres ordre [illegible]

10 [illegible] Procurara [illegible] [illegible] [illegible] Servey [illegible] de Sa Mag.t [illegible] [illegible] [illegible]

11 [illegible] ab los Sindichs [illegible] Capitols [illegible]

obligació ab la clàusula de auer de donar compte de [illegible] [illegible] cobrat sino que si la obligació de donar compte [illegible] efectivament la cobrara y ab obligació que [illegible] [illegible] diligencias per la cobransa [illegible] ordenar [illegible] cobransa [illegible] [illegible] Capitols [illegible] de pagar [illegible] en [illegible] a totas [illegible] diligencias [illegible] Capitols [illegible] fetas ditas diligencias [illegible] la Provincia de pasar en compte [illegible] [illegible] [illegible] [illegible] obrar.

12 [illegible] advertix [illegible] [illegible] Universitat [illegible] que [illegible] Capitol [illegible] [illegible] [illegible] [illegible] que [illegible] pagar [illegible] [illegible] las diligencias [illegible] que [illegible] Capitol [illegible] [illegible] [illegible]

13 [illegible] també procurara [illegible] [illegible] que [illegible] [illegible] bens y personas [illegible] [illegible] obligació [illegible] bens [illegible] [illegible] [illegible] [illegible] [illegible]

14 [illegible] procurara [illegible] [illegible] [illegible] [illegible] [illegible] [illegible] [illegible] [illegible] [illegible] [illegible] [illegible] [illegible] pogueren donar [illegible] per pendre [illegible] de ningun Benefici [illegible] que sia y de qualsevol persona que [illegible] [illegible] del Collectar de Quarto y Escusado [illegible] seria [illegible] [illegible] [illegible] [illegible] [illegible] de la Benignitat nos [illegible] [illegible] [illegible] pagaren de bens [illegible] [illegible] [illegible] tantas experiencias de [illegible] en tot temps [illegible] procurant [illegible] [illegible]

[illegible] per [illegible] [illegible] [illegible] en los [illegible] [illegible] que per

[illegible] de diferents [illegible] que del diner resultara de la col·lecta dels dits Subsidis de Quarto y Escusado [illegible] per lo [illegible] [illegible] [illegible] los quals son [illegible] [illegible] [illegible] [illegible] de [illegible] [illegible] [illegible] [illegible] [illegible] [illegible] [illegible] [illegible] [illegible] [illegible] [illegible] [illegible] de aquellas personas que lo [illegible] [illegible] [illegible] de auer [illegible] [illegible] ditas personas [illegible] [illegible] [illegible] poder de executar [illegible] [illegible] dits Capitols [illegible] [illegible] [illegible] [illegible] [illegible] [illegible]

15 [illegible] que la exacció de la cobransa dels dits Subsidis de Quarto [illegible] Escusado se fasse y execute en [illegible] forma [illegible] [illegible] executors y Jutges subdelegats [illegible] [illegible] [illegible] [illegible] [illegible] excomunicar los [illegible] [illegible] [illegible] [illegible] entre [illegible] [illegible] [illegible] [illegible] [illegible] dels [illegible] [illegible] [illegible] [illegible] [illegible] [illegible] tenen decimas [illegible] [illegible] [illegible] [illegible] [illegible] execucions per la cobransa de dits Subsidis [illegible] [illegible] [illegible] [illegible] [illegible] [illegible] [illegible] [illegible] [illegible] [illegible] [illegible]

16 [illegible] de [illegible] [illegible] [illegible] [illegible] [illegible] dels [illegible] Capitols [illegible] [illegible] [illegible] [illegible] [illegible] Beneficis [illegible] [illegible] [illegible] [illegible] declaració de aquell [illegible] [illegible] [illegible] [illegible] Capitol [illegible] [illegible] [illegible] [illegible] [illegible] pagar [illegible] [illegible] [illegible] [illegible] [illegible] [illegible] [illegible] [illegible]

aquells [illegible] la Provincia [illegible]
que hi ha [illegible] [illegible]
[illegible] tatxar que es lo asiento [illegible]

18 [illegible] representara a la Provincia perque en [illegible]
suplique a sa Mag.t [illegible] Real servici condonar [illegible]
esta [illegible] no ha pogut [illegible] haver [illegible]
[illegible]
[illegible]

17 [illegible] Procurador [illegible]
[illegible] servei [illegible]
[illegible]
[illegible]
[illegible]
[illegible]
Bert [illegible] del [illegible] suplicant [illegible]
[illegible]
[illegible]
[illegible]
[illegible]
[illegible]
[illegible]
[illegible]

20 [illegible] Procurador que [illegible]
son [illegible] servei [illegible]
[illegible]
[illegible]
attento que [illegible]
[illegible]
[illegible]
[illegible]
[illegible]
[illegible]

[illegible] 1678
[illegible]
[illegible] Masanes — [illegible]
[illegible] — [illegible] — [illegible] — [illegible]
[illegible] — [illegible] — [illegible] — [illegible]
[illegible] — [illegible] —
[illegible] — [illegible] —

Se ha llegit una carta del Capitol de Girona, y junt una copia de una carta del S.r Comte de Monterrey, Virrey [illegible]
[illegible]
[illegible]
[illegible] y tenen noticia
[illegible]
[illegible]
[illegible]
[illegible]
[illegible]
[illegible]
[illegible]
[illegible]
[illegible]
[illegible]

[illegible] ha resolt que se escriga al Capitol de
[illegible] Iglesia
[illegible] al [illegible] perque [illegible]
[illegible] Girona [illegible]
[illegible] Capitol de Girona [illegible]
copia de la carta del Capitol de Girona [illegible]
[illegible] de dita Iglesia.
[illegible]
[illegible]
[illegible] dita suplica y se [illegible]
[illegible]
[illegible]

Se ha llegit una suplica del Procurador y economo de [illegible]
de Monserrat, acerca lo [illegible]
a [illegible] son en [illegible] de la pabordria de [illegible]
[illegible]
unida al Capitol.

Se ha llegit unes [illegible] la Noble D.a Isabel [illegible]
[illegible] los seus acreedors
y [illegible]

Ensalzidas per ieros de Den angt-

Uno ad quartum, se ha resolt se espere lo S.r [illegible] Canonge [illegible] perque no esta informat: pero que si acas tardava mes que lo S.r Canonge Reig altre dels comissaris se prenga altre company, y procure informarse, y despres se prendra la resolusio.

Uno ad quintum se ha resolt que lo S.r Canonge [illegible] no accepte la concordia sino ab los pactes del desenni passat y que antes mire, si la responsio [illegible] es censal ~~de [illegible]~~ censos no debuts, no firme lo sensos, o delme, y que si es ~~[illegible]~~, no firme sino que paguen conforme la calitat de la obligasio com se pagava antes de la concordia -

Per [illegible] amonicionem se [illegible] comenar [illegible] [illegible] S.r [illegible] Canonge [illegible] Manner.

[illegible] 1678

[illegible] in uno ✝

[illegible] —— [illegible] —— [illegible] —— [illegible] ——
[illegible] —— [illegible] —— [illegible] —— [illegible] senior ——
[illegible] —— [illegible] —— [illegible] —— Reig ——
[illegible] senior —— [illegible] —— [illegible] —— [illegible]
Reig ——

Lo sindic de la Ciutat ha vingut a demanar [illegible] pro[illegible] de S.t [illegible] S.t Ramon, ab la forma acostuma[illegible]

2 [illegible]

[illegible]

[illegible] 25 [illegible]

33 [illegible]

[illegible] lo S.r Canonge Reig [illegible]

[illegible] lo Capitol [illegible] del [illegible]

[illegible] Jaume Sans, y que per no aver [illegible]

[illegible] Canonge

[illegible] acte de Sans no es firmat per lo

[illegible] la Baronesa de [illegible] que tambe es [illegible]

[illegible]

[illegible] resolutum [illegible]

[illegible] professo de S.t [illegible]

[illegible] que ha [illegible] de S.t Ramon [illegible]

[illegible] esta mirene, so anisava [illegible]

[illegible] S.rs Consellers -

[illegible] se ha resolt que se comense a predicar [illegible] divendres procesion vinent despres de [illegible] en la forma [illegible] predica lo pare Fernandes -

[illegible] ha resolt [illegible]

[illegible] lo Capitol y baro de [illegible]

[illegible]

[illegible] que no se firme lo aceiali [illegible] succesor [illegible] firmat, y [illegible]

[illegible]

[illegible] S.t Ramon lo diumenie [illegible]

[illegible] diumenje -

[illegible] de [illegible] presos [illegible]

[illegible]

En terser lloch se ha proposat q. se fes estabiliment al S. Joseph Olivar, de una casa al canto del carrer den [illegible] [illegible] de [illegible] de entrada ab pacte que [illegible] y puga posar senyor mitiancant que lo capitol li estiga de [illegible] si en cas que li demanasen per temps alguna cosa. la comunitat de St. Juan. y la confraria dels [illegible] q. ne eran [illegible]

[illegible]

Quo ad primum se ha resolt q. se torne la profeso al orde que se feia antiguament de no [illegible] q. [illegible] per als Srs. Consellers. y ja ho ha partisipat en continent [illegible] [illegible] Ser subsindich per veurer si hi tenen [illegible] [illegible] y han respost no [illegible]

Quo ad secundum se ha resolt q. lo canonge Domerner [illegible] per consulta lo negosi ab lo Sr. Valensia Assesor y que fara lo q. aconsellara ser mes convenient per la yglesia.

Quo ad tersium q. se fasa lo estabiliment ab los pactes y obligacions que se es proposat.

Se ha llegit una suplica del Rector [illegible] que lo benefisi de St. Bernabe q. [illegible] presta tots anys una resposio de 5 ll. 12 s. [illegible] per [illegible] sobre lo colegi de Belem, y altres [illegible] de dit [illegible] y que desde lo any [illegible] no li han [illegible] sino [illegible] de 3 ll. [illegible] [illegible] anderrerits. 41 ll. 10 s. y am suplica al dit molt Ille. capitol [illegible] vulla servir manar se li pague [illegible]

Se ha proposat q. lo Sr. Comte de Monterrey Virrey y Capita general por ser vingut a la tribuna ha oir la missa y que paresaria se deuria anomenar alguns capitulars per assistir al quiar y baxar; al arribar per si se [illegible] alguna [illegible]

[illegible] canonge Olivar ha proposat que la venda se [illegible] per los marmessors de [illegible] del Sr. [illegible] [illegible] [illegible] ingresa q. mana que [illegible] [illegible] que de la [illegible] [illegible] [illegible] lo [illegible]

[illegible]

[illegible]

Se ha resolt se observe [illegible]

[illegible] continue la comisio [illegible]

1628

[illegible] in quo

[illegible] Olivar —

[illegible] — [illegible] — [illegible] —

[illegible] — Fabrer — Masanes —

[illegible]

[illegible] 28

[illegible] — [illegible] — [illegible] —

[illegible] Domerner — [illegible] —

[illegible] —

[illegible] dels [illegible] jurats, y parrochians [illegible] Alberti Garrosa, en que demanan [illegible] [illegible] portal a la muralla, al costat de la ca[illegible] [illegible] poder pasar las profesons per los [illegible] [illegible] de tornar per lo mateix cami [illegible] [illegible] pasan a la [illegible]

[illegible] Memorial ha enviat [illegible] [illegible] [illegible] se aporta contra lo [illegible] [illegible] que sorra [illegible]

[illegible]

[illegible] se anomene [illegible] per [illegible]

Quo ad primum se ha resolt [illegible] de St. [illegible] demanan de [illegible] cisions, de que las claus [illegible] y que ninguna [illegible] y puga [illegible] [illegible] capitol vulla fer tancar lo portal [illegible] [illegible] que costara de tornar a fer [illegible] [illegible] universitat, y que de tot asso sen fasa un

[illegible] no sia [illegible] y q[ue] lo firme qui tinga poder
[illegible] de dit [illegible] en dit [illegible]

Quo ad secundum se ha resolt se cometa als S[enyo]rs canonges
arxiuers, q[ue] son S[enyo]r Daniel [illegible] y canonge [illegible] advertint
que seria convenient se pugesen enviar los actes [illegible]
per la [illegible]

Quo ad tersium se ha resolt y se ha anomenat lo dia de
[illegible] 7 de febrer per tractarlo.

Se ha proposat q[ue] lo establiment se resolgue fer al S[enyo]r [illegible]
[illegible] Oliver lo dic 21 de janer posantli la condissio de no
poderi posar senioria mitiana [illegible]
dissio ha de obligasio de [illegible] perque [illegible]
en lo encant publich y que en la taula no i avia [illegible]
dissio y axi que se resolgue si se ha de fer lo establiment
[illegible] o si se ha de fer nova taula.

Lo S[enyo]r canonge [illegible] arxiuer, ha proposat [illegible]
[illegible] del [illegible] pages de [illegible] demanan
[illegible] 132 lt. als aniversaris comuns.

Lo canonge Gabriel Senidor ha proposat, se li mane pagar
[illegible] q[ue] son [illegible] pagadas a la Diputasio per los [illegible]
[illegible] de las apocas per cobrar las pensions [illegible]
[illegible] ha proposat q[ue] se fes comissio [illegible]
de fer [illegible]
1000 [illegible]

~~[illegible]~~

Quo ad quartum se ha resolt, q[ue] se fase lo establiment
sens la condissio de que no puga posar senior mitia [illegible]
que dita condissio no i era a la taula, y se ha fet dit esta-
bliment conforme la taula.

Quo ad quintum se ha resolt, que se fase lo [illegible]
la relasio que es segur, y es [illegible]

Quo ad sextum, se ha resolt se fes manament y se [illegible]
al dit canonge Senidor [illegible] de [illegible]
se retinga la sobredita cantitat de [illegible]
a son [illegible]

Quo ad septimum se ha fet comissio als S[enyo]rs canonges [illegible]
y Senidor y se ha ordenat al S[enyo]r canonge [illegible]
[illegible] 1000 lt. son al banch y les entregue als sobredits co-
[illegible] puguen enviar per [illegible]

Die [illegible] februarii [illegible]

[illegible] convocatum capitulum [illegible]

[illegible] proposat y [illegible] de part del S[enyo]r
[illegible] Governador de B[arcelo]na y del [illegible]
[illegible] lo Capitol [illegible]

[illegible]

Quo ad primum se ha resolt, [illegible] presensia [illegible]
[illegible] instituir [illegible] q[ue] sia dia de festa [illegible]
Quo ad [illegible] se ha resolt, se ordene al procurador
[illegible] aniversaris comuns pague a mossen Pau
[illegible] Marti Verdeny y [illegible]

[illegible]
[illegible]
[illegible] resolutum [illegible]
[illegible] la totas [illegible]
[illegible] onsement.
[illegible] mes [illegible]
[illegible]

[illegible] 7 febrer [illegible] 1678

[illegible] convocatum [illegible] in quo [illegible]

[illegible] — Prey — [illegible] — [illegible] —
[illegible] — Tanerrer — [illegible] —
[illegible] junior — Fabrer — [illegible] —
[illegible] —

Se ha llegit una suplica dels maiorals de la capella del [illegible]
en que demanan facultat per poder fer pagar alguns
[illegible] taxat [illegible]
[illegible] 8 £ de entrada y 2 dines cada semana.
[illegible] en sacrista maior ha representat la
[illegible] desorde hi ha ~~[illegible]~~ en lo servei del
[illegible] maior per la negligensia de Mossen Delgado.
[illegible] protector de Sta Eularia ha presentat una
[illegible] Sta Eularia esta molt espatllada, y qe tenia feria a la
[illegible] seria si [illegible] se [illegible] la ciutat perque [illegible]
de nou [illegible]
Quo ad primum fuit resolutum, que procuren aportar ab
moderasio, qe Ns Sr no [illegible]
Quo ad secundum, qe lo Sr D. Luis Duartesca [illegible]
[illegible] se admenda [illegible] de remei
[illegible] Sr D. Anton ho procure. [illegible]
[illegible]
[illegible]

[illegible] 1678

[illegible]
[illegible] — Jaco — [illegible] — [illegible]
[illegible] — [illegible] — [illegible] — [illegible] —
[illegible] — [illegible] — [illegible] —
[illegible] —

[illegible] maior [illegible] puritat de la purissima consepsio de Maria santissima [illegible]
[illegible] per fer una tribuna al canto
[illegible] sens poder estar la musica
[illegible]
[illegible] la sobrat de
[illegible] Sant Jaume, y [illegible] de pedra qe
la fabrica de la capella de St Jaquer, y [illegible]
[illegible] de dita fabrica [illegible]
[illegible] una carta del Sr [illegible] Sindich en la pro
[illegible] que diu qe lo Sr Arcabisbe ha dit
[illegible] que [illegible] cadaun a son [illegible]
[illegible] que los [illegible]
[illegible] representat la inposibilitat de
[illegible] aia decretat los medis
[illegible] per poder cobrar, perqe los que
[illegible] de Febrer a 6 de 1678.
[illegible]
[illegible] un conte donat per lo Sr Joan Valles en lo
[illegible] per los actes ha tret
[illegible]
[illegible]
[illegible] la sia [illegible] 4 £ 10 [illegible]
[illegible] 3 £ 6 [illegible] mes en dit compta [illegible]
[illegible] 8 £ per los Aniversaris comuns [illegible]
[illegible] sensal [illegible] lo prior de Monserrat [illegible]
[illegible] per los marmesors de Pere Preniato
[illegible] sensal, com se ha esmersat
[illegible] del mes [illegible]
Quo ad primum se ha resolt que se done [illegible] de pedra [illegible]
[illegible] los administradors de la consepsio y tota la pedra qe [illegible]
[illegible] per la fabrica de St Jaquer. Y [illegible]
[illegible] per fer dita tribuna ab tal que no [illegible]
[illegible] se ha comes als Srs Obres maiors, qe son Vallés y
[illegible] de dita tribuna la tinga los Obres maiors, ho
[illegible] administrador de la consepsio.
[illegible] secundum se ha resolt qe lo Sr D. Luis [illegible] de la [illegible]
[illegible] escusadas [illegible] diligensias posibbles per cobrar lo qe
[illegible] anar a donar contes.
[illegible] los manaments com estan repartits
[illegible]
[illegible] suplica de Joseph Bages [illegible] lo
[illegible] fundat en la Iglesia de St Just per rao
[illegible]
[illegible]

pensió de annno sesas [illegible] y que se li deuen los anys de 16[illegible] y 167[illegible] [illegible]

[illegible] clement [illegible]

[illegible]

Se ha proposat [illegible] de fer [illegible] qui son de la [illegible] procuradia de Mallorca [illegible] de obras per recuperarlos [illegible]

[illegible] ha proposat [illegible] tercers [illegible]

~~y que lo S. [illegible]~~ per pensions sesas de un [illegible] quiscun any [illegible] la taula de la obra [illegible] queda deuent a la taula de la obra [illegible] que si parexaria fer una consigna. al sobre[illegible]

Pro ad quartum que se comete al S.r Joan Valles [illegible] lo respecte al aniversaris comuns, per lo que respecta a la taula de la obra, que tinga passiensia [illegible]

Pro ad quintum se [illegible] S.r Jorge Texidor [illegible] [illegible] diligensias [illegible] permet, per recobrar [illegible] breus.

Pro ad 6 que los S.rs obrers, fasen la execusio contra los [illegible] persona del S.r la [illegible], y que no se fase la consigna per [illegible]

[illegible] 1678

[illegible] connocatum [illegible] in sino.

Rober [illegible] Presidens — [illegible] — [illegible] Senior — Tauarner — Baco — [illegible] — [illegible] — [illegible] — [illegible]

[illegible] una [illegible] en que [illegible] colera se [illegible] [illegible] resolutum que se [illegible]

[illegible]

[illegible]

[illegible] del vicari de Ba.na [illegible]

[illegible]

[illegible] primum [illegible]

[illegible] declare dita contensio [illegible] cols y que sempra que [illegible] y se li done [illegible] misericordia y los emparara per [illegible]

Die 23 februari 1678

[illegible] Capitulum, Vulgo dicto [illegible]

[illegible] C.S.P. — Picart — [illegible] — [illegible] — [illegible] — [illegible] — Solsina — Gonterina — [illegible] Senior — [illegible] — [illegible] — Roig — Fabrer — [illegible] — [illegible] — [illegible] — [illegible] —

[illegible] una carta del S.r [illegible] de Roma en [illegible] congregasio de [illegible], consedit las llisens [illegible] de tots los sircunstants.

[illegible] que los S.rs comisaris, participasen dita noticia, al [illegible] y se responguessen al [illegible] molt particulars grasias.

Josa V.E.P. — Tens — Freig — Sabateri — Maimo
Fontdevila — Fiol senior — Tamarner — [illegible]
[illegible] — Fiesanes —

Se ha proposat ser vui [illegible] antich [illegible] dia de [illegible] prorogar [illegible] [illegible] las tardes [illegible] los dias ordinaris [illegible]

Se ha proposat donar vao [illegible] tots los capitols de esperanza de [illegible] del [illegible] de St. [illegible] de [illegible] [illegible] proposat al martirologi y [illegible] [illegible] estampada del decret del martirologi

Se ha proposat [illegible] de la [illegible] y domana se li fesa la gracia del [illegible] [illegible] als Germans dels Capitulars

Se ha llegit una carta del Sr. Bisbe [illegible] [illegible] diferents papers se han proposat en lo [illegible] lo Sr. Canonges Maimo, y Teixidor, comissaris per [illegible] han proposat [illegible] lo predicador [illegible] para [illegible] de la compañía de Jesus, [illegible] pares no [illegible] pendrer la caritat [illegible] capitol y Bisbe donar [illegible] caritat [illegible] procure regalar [illegible] cosas comestibles

Quo ad primum fuit resolutum [illegible] se prorrogasen more solito

Quo ad secundum [illegible] se escriga [illegible] esta proposat y [illegible] escriurer [illegible] de Toledo

Quo ad [illegible] se fasse la gracia [illegible] Jaume Teixidor, no sols gracia [illegible] se acostuma fer als germans de Capitulars [illegible] [illegible] [illegible] [illegible] asistit [illegible] iglesia [illegible] [illegible] [illegible] [illegible] rogados.

Quo ad quartum que se fesa comissio, y se es feta [illegible] Sr. Canonges [illegible] Fontdevila, [illegible] Tamarner y Sr. [illegible]

[illegible] que se regale la dit predicador [illegible]
[illegible]
[illegible]

[illegible] — [illegible] — [illegible] —
[illegible] — [illegible] — [illegible] —
[illegible] — [illegible] — [illegible] —
[illegible] Fontdevila —

Se [illegible] comissaris per fer los arrendaments
[illegible]
[illegible] [illegible] restituir la [illegible] ser [illegible]
[illegible] una cosa que fou del pare Mar [illegible] [illegible] de [illegible] [illegible] solar [illegible]

[illegible] de Josa altre dels comissaris de St. Seguer [illegible] se fesia la festa [illegible] los dimars, [illegible] [illegible] los dimars.

[illegible] se ha resolt [illegible] se fasen comissaris y se ha [illegible] [illegible] Fox

Quo ad secundum fuit [illegible] [illegible] conveniencia [illegible] [illegible] conveniencia [illegible]

Quo ad tertium [illegible] se fase lo establiment com se es proposat.

Quo ad quartum [illegible] se fase la festa lo dimars, y que [illegible] dilluns se canten [illegible] aquest [illegible]

Se ha llegit una carta del Sr. [illegible] Morell en que avisa [illegible] [illegible] [illegible] [illegible]

Se ha llegit una suplica de [illegible] Josa [illegible]
[illegible]

de la possesio avia de pagar [illegible] per rao del bene:
fisi primer dels S.ts Inosents lo qual ha resignat ha favor [illegible]
[illegible] possessio [illegible] li demanan [illegible]
possesions-
7 Se ha llegit [illegible] dels Majorals del S.t Cristo en que [illegible]
[illegible] alguna almoyna per fer [illegible] la rexa del S.t Cristo
[illegible] medis-
[illegible]
[illegible] nostra [illegible]
[illegible] accidents [illegible]
[illegible] memorial [illegible]
[illegible] que se ha fet [illegible] se pague luego que [illegible]
[illegible]
[illegible]
[illegible] Extum se [illegible]
[illegible] demanan [illegible]
[illegible] Legitimum se ha comesa la suplica als S.rs [illegible]
[illegible] los S.rs canonges Valleri y Broig-
[illegible] los papers ha remes lo S.r [illegible]
8 [illegible] per rasio de las dificultats [illegible]
[illegible] papers, y que no auentse asegurat de representar [illegible]
[illegible] resolt, aportar [illegible] los papers [illegible]
[illegible] per sert [illegible] gran [illegible]
[illegible] y los han aportats y [illegible]
[illegible] responga al S.r [illegible]
fuit resol [illegible] se representa
[illegible]
[illegible]

[illegible]

[illegible] de sentir [illegible]

[illegible]

[illegible] esta en descubert lo [illegible]

[illegible]

[illegible]

[illegible]

Baist Junior — [illegible] — Fontdenila — Verdier —
Oliver — [illegible] —
Masanes-
[illegible] Bisbe ha [illegible]
[illegible] Bosch [illegible] possesio [illegible]
[illegible] del beneficii primer dels S.ts Inosents
[illegible] vacant per causa de permuta ab
[illegible]
[illegible] junta ab los advocats del S.r Bisbe
[illegible]
[illegible]
[illegible] no aien pagat la delme
[illegible]
[illegible] no manco 5 [illegible]
[illegible] 25 [illegible]
que se [illegible]
esta sentencia y noi ha papers

le ha proposat fer una procura a [illegible] per la administrasio de la [illegible] almoynas per poder respondre[illegible]
personas [illegible]

Je [illegible] fer establiment de un casal [illegible] [illegible] [illegible] comissis ha Joan Soler [illegible] [illegible] la sens de 2 ## 10 ß ab obligasio de [illegible] de cosas com se resolgue en lo capitol [illegible]

[illegible] resolutum que se suspenga donar [illegible] posesio [illegible] que se hes feta la relasio y [illegible] per [illegible] val que no es de [illegible]

[illegible] ad secundum, que se introduesca la causa com [illegible] ho aconsellan

[illegible] ad tersium que se [illegible] lector del advocat [illegible] beneficio cobra part de las partidas de les quals ha de fer la corresponsio.

[illegible] se fes la procura y ses feta.
[illegible] se [illegible] establiment y ses fet.
[illegible] dit en [illegible]
[illegible] de data de 27 de febrer
[illegible] ha cosa particular
[illegible]
Je [illegible]
demana [illegible]
[illegible]

[illegible]
Je [illegible]
[illegible] de S. Pere de [illegible]
de 16 ## annals [illegible]
de St. Andreu, que [illegible]
[illegible] ad sextum, que ara no hi ha cosa particular, se espera la [illegible] y se [illegible] si hi ha que escriurer.
[illegible] ad septimum, que se done la presensia al [illegible] que estava [illegible] temps ha que se troba fora, y [illegible]

~~[illegible]~~ [illegible] a [illegible] Fraxinero a [illegible]
[illegible] ad octavum [illegible]
[illegible]

[illegible]

[illegible]

Je [illegible] las Parroquial [illegible] Contracte
25 [illegible]

[illegible]

[illegible] una suplica del Sr. Joan [illegible] que demana aument de [illegible]
[illegible] de Joseph Julia [illegible] en que [illegible] vendas de la pabordria de [illegible]

[illegible]

[illegible] se carrega al [illegible]

[illegible] conuocatum capitulum in quo [illegible]

[illegible] osa [illegible] — Jans — Masanes — Abeer — [illegible]ri — [illegible] — Fidelserior — Tauarner — Baco — [illegible] — Roig — Verdier — Fox — [illegible]

[illegible] la Cinera, [illegible] son vinguts [illegible] embaxada de part de la Ciutat [illegible] auia deliberat, que per la translatio del cos [illegible] en aquella [illegible] per las festas [illegible] de la [illegible] y [illegible] sesio de reso. Se gaste tot lo que sia menester sens participa[illegible] del consell de Cent; sino ab lo sol orde dels Srs Consellers y [illegible] las persones se han deputat per dit efecte y fer [illegible] na asistir se aura de fer, perque no se ha de fer segona translatio del cos del S.

2 Es entrat S. Jim sindich de la Ciutat y ha demanat la profe[illegible] de Sta Madrona lo dia de dimars proxim vinent que es lo dia [illegible] en forma acostumada.

[illegible] demana que se fasa procura per compe[illegible]
3 [illegible] xar en [illegible]
[illegible]

Fuo ad primum [illegible] los Srs Comisaris [illegible] vajan a
1 encomenada [illegible] moltas gracias de la resolutio [illegible] Capitol que se hi participara [illegible] translatio del cos [illegible]

[illegible]

resposta.

Fuo ad tersium, se ha resolt fer dita procura y se es feta [illegible] per [illegible] cobrar, y fer apocas y [illegible] y [illegible]

Die 14 Martij 1678

[illegible] conuocatum capitulum in quo [illegible]

[illegible] — [illegible] — [illegible] — Fox — [illegible] — [illegible] — [illegible] — [illegible] — [illegible] — Fidelserior — [illegible] — Baco — [illegible] — [illegible] — Fox — [illegible]

Se ha llegit una carta del Dr [illegible] en que [illegible] la consesio del reso del [illegible] Srs [illegible] auisa [illegible] una copia de ditas lisons estampadas en Roma [illegible] que lo gasto se ha fet per ditas lisons, son 26 es[illegible] de or [illegible] dos [illegible] de Jaume [illegible] y [illegible] [illegible] menes [illegible]

[illegible] pagan [illegible]

[illegible]

[illegible] inexigibles ja pasats en costum, no sen [illegible]

[illegible]

[illegible] ad primum fuit resolutum [illegible] los 26 escuts de or y [illegible] Vallerí.

[illegible]

Fuo ad secundum, que no nesesita de resposta

Fuo ad tersium que se responga al Sr Canonge [illegible]

Fuo ad quartum fuit resolutum, que [illegible] Capitol [illegible] inexigibles pasats en la prouinsia, com [illegible] [illegible] creu que la prouinsia [illegible] demane, ni [illegible] paga de [illegible] cosa, pero [illegible] los comisaris nomenats als [illegible] per ells feta; en quant si [illegible] aian de entrar los beneficis declarats per inexigib[illegible] [illegible] dia lo capitol que no, pues sent ine[illegible] no tenir renda, es inposible que sens ella [illegible] entren lo capitol que [illegible] [illegible] pagara lo capitol per esser sens [illegible] [illegible] pagar [illegible]

[illegible]

[illegible] Canonge Abeer han aportat una [illegible] ab lo qual proposa lo capella [illegible] per unir las capellas de la Catedral y del [illegible]

Ha llegit una suplica [illegible]
[illegible]
orar 28 misses en lo altar del S.t [illegible] de [illegible]
anima de [illegible] Pons, tambe se han de selebrar 26 missas
en lo altar del S.tmo per la anima de S. Ximenes y
de una germana sua, y que en una y altra capella [illegible]
[illegible]
[illegible] han fet relasio ha una suplica
. 7 torna ser pare Barral [illegible] comete a 14 de janer
1678 y [illegible] lo que demana, per ser la serv
situt dels beneficis units, antiguament se acostumavan pa
gar [illegible]
[illegible] en lo convenient que se firme la concordia
se diga [illegible] assistesca [illegible] governador [illegible] en la
festa de S.ta Gertrudis com en altra festa, si se feran [illegible]
que en orde als dos capitols [illegible] los cantors [illegible]
[illegible] los altres [illegible] portar lo [illegible]
[illegible]
[illegible] de firmarse en [illegible]
[illegible] se comete, y se ha comes als [illegible]
iors [illegible] se paguen desde [illegible]
[illegible]
[illegible]

Die 16 Martij 1678

[illegible]
[illegible] — Reart — Mesanes — [illegible]
[illegible] — Maimo — Gondemila — Feixt senior —
[illegible] — [illegible] — [illegible] — Roig — Feixt junior
[illegible] — [illegible] — [illegible] — [illegible]

[illegible] resolt est mati, ~~[illegible]~~ en un pa
[illegible] un capitol pena prestiti, lo S.r Vicari General ha ordenat
[illegible] convidas, dit sindich es entrat y ha fet relasio, com
[illegible] la trona [illegible]
[illegible]
[illegible] de la oresa [illegible]
[illegible] forma se ha [illegible]
los [illegible] cantors [illegible] llisensia del mestre, [illegible]
al molt [illegible]

[illegible] cantors de dita [illegible]
[illegible] sens firmar concordia [illegible]
[illegible] lo tracta, se convenia [illegible]
[illegible] sera convenient [illegible]
[illegible] ab dits cantors y
[illegible] S.r bisbe de Tortosa y altre
[illegible] avis dotra los dona est
[illegible] altres S.[illegible]
[illegible] en consell se tracta de prohibir las
[illegible] demana sobre de asso que deu
[illegible] representat la pobresa de la Iglesia de
[illegible]
[illegible]
[illegible] que [illegible] tracte ab dits
[illegible] informe dit dit paper, que dits pres. [illegible]
iors y capella [illegible] faria [illegible] lo que sera convenient
[illegible] tracte entre ells, [illegible]
[illegible] dit negosi
[illegible] com son resposta de carta de est capitol
[illegible]
[illegible]
[illegible] ~~[illegible]~~
[illegible] de prohibir dites [illegible]
[illegible] no se [illegible]
[illegible] asso [illegible] informat ab autoritat [illegible]
[illegible]
[illegible]

Die 17 Martij 1678

[illegible] in acto.
[illegible] — [illegible] — Maimo — Gondemila —
[illegible] — [illegible] — Pons — Roig — Feixt junior
[illegible] — [illegible] — [illegible] — Montagut — Roig —
[illegible] —

[illegible] Geroni Bardolia, que es estat escolà [illegible]
[illegible]
[illegible] semana [illegible]
[illegible] se [illegible] sens [illegible]
[illegible]
[illegible] Vendrell [illegible]
[illegible] Antoni [illegible]
[illegible]
[illegible] Bonet y Joan [illegible]
capitol los vulla tornar [illegible]
[illegible]

[illegible] donar orde a [illegible]

[illegible] [illegible] de [illegible]

[illegible] sens firmar [illegible]

[illegible] com [illegible] la manara [illegible]

[illegible]

[illegible] lo demanat [illegible]

[illegible] y [illegible]

[illegible] en quo demana [illegible]

[illegible] pague als [illegible] de casa [illegible]

[illegible] en lo [illegible]

[illegible] les pueres [illegible]

[illegible]

[illegible] sino [illegible] resolgue lo capitol [illegible]

[illegible] dels aniversaris [illegible]

[illegible] del general [illegible]

[illegible] resposta [illegible]

[illegible]

Quo ad [illegible] que se seran los anys [illegible] que se [illegible]
[illegible] al [illegible]
Quo ad tersium, que se [illegible] lo sensat [illegible] com los anniversaris lo [illegible] de [illegible]

[illegible] 1678

[illegible]

[illegible] —— [illegible] —— [illegible]

[illegible] ——

[illegible] dels anniversaris [illegible] per los [illegible]

[illegible]

[illegible] canonge [illegible] ha proposat que los confesors ordinaris [illegible] procure [illegible] que estes dos semanas [illegible]

[illegible] residir, [illegible] anniversari lo [illegible] entre a [illegible] y mitja.

Quo ad tersium, que lo S.r president parle [illegible] confesors [illegible] particularment esta semana [illegible]

[illegible] 1678 [illegible]

[illegible] canonge Valleri ha proposat que los [illegible] no estan arrendats desde lo Maig 1675, que lo [illegible] 1675.
[illegible] 35 [illegible]
[illegible] canonge Savarner protector dels anniversaris comuns.
[illegible] proposat [illegible] lo S.r [illegible] procurador maior, [illegible] primer [illegible] que se [illegible]
[illegible]

[illegible] los dos manaments, [illegible]
Quo ad quartum, [illegible] canonge Reig de 67 ll 8 s [illegible] anniversaris [illegible]

[illegible] 1678

[illegible]

[illegible] —— [illegible] —— Reig —— Valleri —— Oliver
[illegible] —— [illegible] —— Savarner —— Maimo
[illegible] —— [illegible] —— [illegible] —— Tenidor —— [illegible]
[illegible] —— [illegible] —— Llorer ——

[illegible] de [illegible] en que se resol [illegible] que se [illegible] una carta de [illegible] la [illegible]

[illegible] entrat lo sindich de la ciutat ha demanat pregaries per [illegible] pluja
Se ha resolt que se pose [illegible] y que [illegible] se fasse profeso per la Iglesia y se continuen tots los dinar, dijous y disapte fins haja altra deliberasio.
S'ha llegit una carta de sa Mag.d [illegible] concessio del quarto y escusado [illegible] carta [illegible] provincial [illegible] de qui es la carta. [illegible] de sa Mag.d es dada en Madrid a 26 de Marso de 1678, [illegible] del cabiscol es de Tarragona de 10 de Abril 1678.
Quo ad secundum, que se escriga [illegible] a sa Mag.d responent a sa carta que [illegible] conforme [illegible] passat [illegible] al sindich [illegible] en Tarragona ho fasse [illegible] sa Mag.d ha nombrat comisari [illegible]

Die [illegible] Aprilis 1678

[illegible] —— [illegible] —— Reig —— Oliver —— [illegible]
[illegible] —— Savarner —— Valleri —— Maimo ——
[illegible] —— [illegible] —— Roig —— [illegible] junior —— Llorer
[illegible] —— Tenidor —— [illegible] —— Monrigat —— [illegible]

Item [illegible] esser [illegible] lo dia que se acostuma [illegible] [illegible] se ha resolt se anomenassen en la forma acostumada [illegible] dels [illegible] y no [illegible] y [illegible] [illegible] se han [illegible] los S[illegible] [illegible] Saco [illegible] Pere Martir Sabrer [illegible] Daniel [illegible]

2 Item [illegible] sort com se acostuma administrador de la causa pia de [illegible] y es axit lo S[illegible] [illegible]

3 Item ha resolt que per [illegible]. se [illegible] de cant

Item [illegible] per [illegible] S[illegible] Madrona [illegible] que se [illegible] a [illegible]

Item [illegible] S[illegible] Jorges [illegible] han [illegible].

Per Administrador del Spital General per acabament del [illegible] Canonge [illegible] lo S[illegible] Tomas [illegible] [illegible]

[illegible] per acabament del S[illegible] Luis de [illegible] lo [illegible] Pere Banet [illegible]

[illegible] y protector de les [illegible] y professons per [illegible] Canonge Fransesch Vatserra [illegible] acabament [illegible]

[illegible] protector [illegible] del Canonge [illegible]

Protector dels [illegible] orgens, per acabament del [illegible]

Protector de la casa del [illegible] per acabament del [illegible] S[illegible] Luis de [illegible]

[illegible] del Arxiu major per acabament del [illegible] y Canonge Gabriel Texidor

Protector de la [illegible], per acabament del [illegible] Benet [illegible] lo S[illegible] Canonge Fransesch Vatserra

[illegible] de comtes per acabament del S[illegible] Canonge Texidor [illegible] S[illegible] Canonge Andreu [illegible].

Protector dels Aniversaris comuns per acabament [illegible] Canonge Sala [illegible] Canonge Felix [illegible]

[illegible] del arxiu petit y secretari de [illegible] per acabament del S[illegible] Cristofol Sala [illegible] Canonge [illegible]

[illegible] Sacramental y protector del altar [illegible] per acabament del [illegible] Canonge [illegible]

Die 23 aprilis 1648 48

[illegible] Maymo, [illegible] Sayol [illegible] Saco, [illegible] Sayol junior, [illegible] Texidor [illegible] Foix [illegible]

[illegible] Capiscol Sala sindich en la [illegible] de [illegible] al Sacro Concili [illegible] Provintia [illegible]

[illegible]

[illegible] manament [illegible] dia [illegible]

[illegible] se ha resolt que [illegible]

[illegible] quant [illegible] manament a [illegible] Maymo [illegible]

[illegible] [illegible] per co se [illegible] Comunicio [illegible] Texidor [illegible]

[illegible] examen de beneficiat y [illegible] examinat [illegible] y [illegible] Jaume Costa, son estats [illegible] a [illegible] gratia [illegible]

[illegible] el manament [illegible]

...otarsi ... lo ... mar ... ca ...
estimara ... capitol no permitira que dit ...
... lloguer la casa al altre que a dit ...
Vallans per un preu acomodat ...
capitulars

... se pergit que nos tenga resolutio, que no se ...
... moral ... que no se ...
per aço ... no corren com se acostuma ...

Die 2a Aprilis 1678

fuit convocatum Capitulum in quo.

Josa V.G.P. — Seni — Roig — Massenes — Amar
Vallori — Oliver — Maimo — fontdevila —
Tavarner — Baco — Copons — Roig — ...
fabrer — Teixidor — Josa — Montagut —

1 Lo canonge Tavarner ha proposat que se li ... anar a ...
dont se aura de entretenir alguns dias mes, y no obstant que la
Iglesia dona nos pot supportar lo gasto respecte de aver de anar
acompanyat per la seguritat de sa persona, y respecte de aver
de entretenir mes dias del ordinari.

2 Tambe ha proposat dit Canonge Tavarner que apar que respec-
te de que no se ha donat res al S. Jasinto Gassia agent en la
cort de Madrid, se va molt lentament en la causa dels ponts ...
la ... per la pretensio de la successio del quondam S.r ...
Corts ardiaca de S.ta Maria.

3 Tambe ha proposat dit Canonge Tavarner que no ha trobat nin-
guna ... pendrer la procura de la bolsa comuna y que se
ha trobat algunas resolutions capitulars per exonerar ja dita bolsa
las quals se son llegidas.

fuit ad primum que se pague al canonge Tavarner lo que gastara en lo viatge de Tortosa, y que aporte compte.

fuit ad secundum que se envia los dos anys de pensio se deuen
al S. Jasinto Gassia agent en Madrid conforme hat darrer estat.

fuit ad tertium que se fasen 4 comissaris perque miren los
apuntaments, juntament ... de elegir procurador maior
se han anomenats los S.rs canonges Tavarner Baco Copons
y Teixidor.

4 Se ha llegit lo privilegi ... del S. Bernat Comas y
Corts demana llisensia per posarse las insignias que lo capitol
dona als S.rs

5 Se ha llegit una suplica del Canonge de S.ta Anna Pere Joan
Laura en que demana lo consentiment de permutar lo
benefici tercer de S.t Sepulcre que es de patronat del molt
Ill.e Capitol ab Joseph Montoriol ofisial del molt Ill.e Capitol

6 Lo S. Isidro Berran notari de la cort eclesiastica ha fet re-
lasio que lo Ill.e S.r ... de Josa ha fet canonica colasio del be-
nefici quart de S.t Sepulcre fundat en la seu de Ba.na ha
...

fuit ad quintum que se li dona llisensia use de las insignias
que los demes S.rs

fuit ad quintum, se ha donat lo consentiment.

fuit ad sextum que se li dona possesio salutis solvendis.

7 Se han jurats ... more solito tots los S.rs ofisials
... lo S. Canonge ... per trobarse sindic en lo
ofisi provinsial de Tarragona.

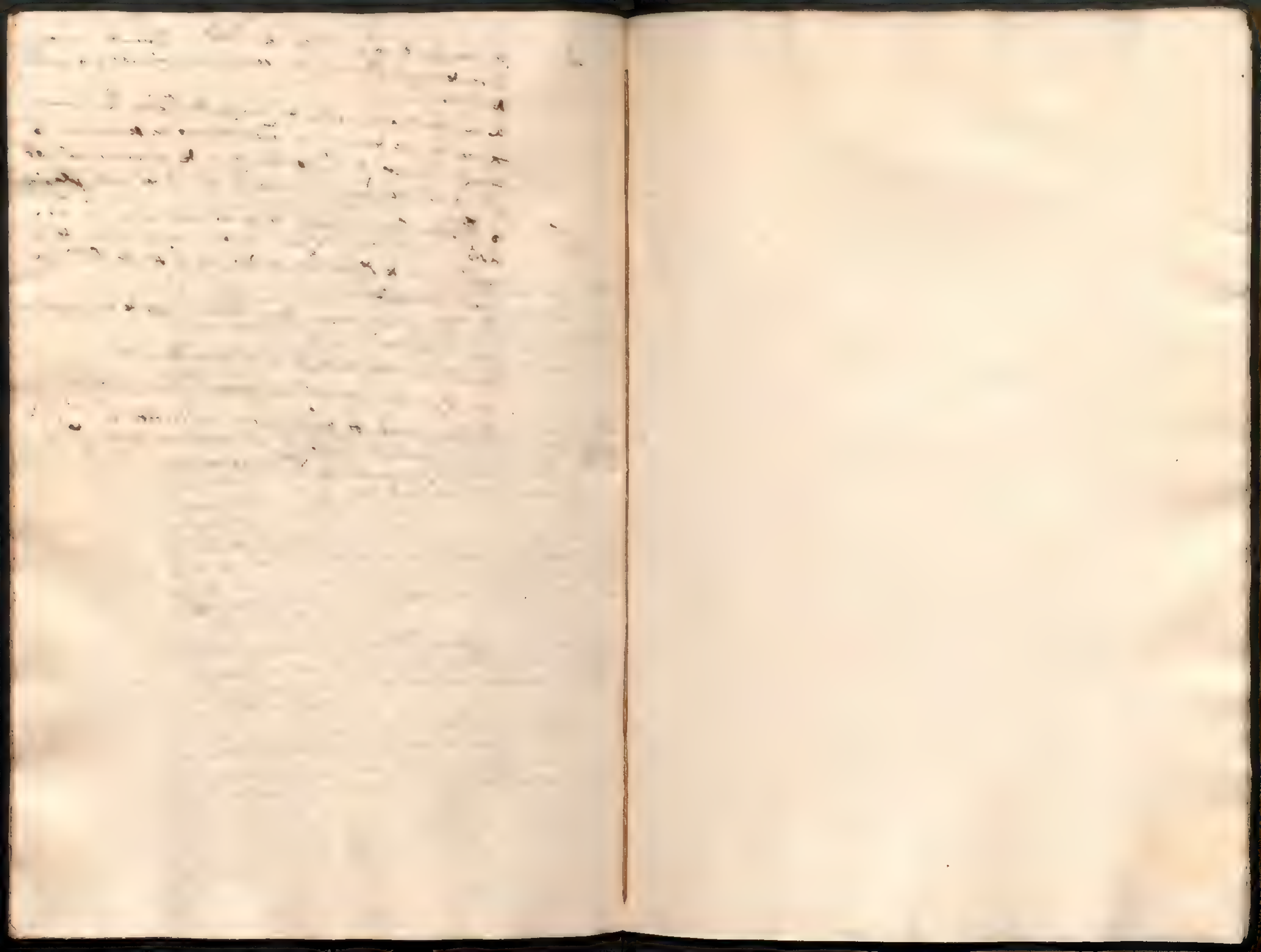

Die iiij Maij MDCLXXViij

Incipiunt Capitula Madij in quo[s]

Reig Presidens — Massanes — Valeri — Maymo — Fontdevila — de Cogons — Roig — Sayol Jun.r — Montaqut

Lo notari dels cons.ls ha llegides les constitutions more solito

[illegible]

[illegible]

[illegible] la Puresesa y demana [illegible] tants necessitats demanan [illegible] estiga atent [illegible] quiesta com als cons.ls feren y [illegible] tinguts lo diumenge desores de matins se ha resolt que [illegible] Univitat [illegible] lo die alto [illegible] aparesia [illegible]

[illegible]

Reig Presidens — Massanes — Valeri — Maymo — Fontdevila — Cogons — Roig — Sayol Jun.r — Montaqut —

In quo se ha llegida una carta de sa Mag.d de 24 de Abril ab laqual mana als cons.ls se donen gra[ci]s a Deu per lo bon succes de Messina fuerit resolutum que se responga a sa Mag.d que ja los havem fetas

XX ... 1678 ...

... Sala — Massanes — Reig — ...
Fontdevila — Tavarner — Cogons — Baco — Reig — Texidor
Montaq ... Fors

...gue lo S.r Cabiscol ha fet relatio dela anada ha feta en lo con-
cili Provincial de Tarragona ... donat las gracias ...
veque se es portat

item lo not. del Vicariat es entrat ... ha feta relatio que
... clergue del benefi-
ci ... dels seculars ... vacant ... renuntia-
... del ... Anna lo patro-
nat ... resolt ...
...

item se ha llegida una carta ...
... Capitol ... se offereix
per quant podra per la ... Iglesia fuit ... que ... respongue

Item lo ... con...
... questiona ... mo...es ... fuit resolutum
que se li done ...

... anu.e Tavarner ha presentat una con...
... anada ... persona ...
... donat ... en esta conformitat ... una
crida alguns dia ... la extraccio y com ...
... donaren los ... en esta conformitat ... extraccio
... tot ana ...

...

...
Provincia ... de ...
... provincia ... passar ...

...

...

... valero ...

Baco — ... — ... —
Massanes — Montaquet —
... Canonge Tavarner ha proposat que ...
...

... advocats ... resolt de que ...
...

item se ha llegit un memorial del D.r Valencia que ... demana ...
... ha ... abla anada de ... ablos ... Tavarner
... de las baronias del cap.l ... que ...
... fuit resolutum que los S.rs comissaris ... indis...
...
... memorial del D.r Valencia fuit resolutum ...
... paga las 36 ... al dit D.r Valencia

... 1678 fuit convocatum Cap.m ...

... — Fontdevila — Tavarner — ... —
... — ... — Fores — Vardier — Texidor — ...
... — Montaquet

... secret ha llegida una carta del S.r D.r ... Bona-
... abla qual dona las gracias dela m.t ...
... sugeta de opposarse ala sent.a prefenda ...
cerca delas ... de Sitges

... se fessen pregaries
... de matins ... la necessitat es tant gran

... que ... alas professors se fan ...
... que se passa ... devant de ... dels consegers ...
... al acabar los claustros ... no passara de ...

De no passar al Pro... ... ala Concepsio

... fuit resolutum ...
... pregarias fuit resolutum que se fassan las pregarias que
despres de completas ... al altar major ...

... tercer ... que ... collecta ala missa

... al mudar lo orde delas professions dels claustros fuit ...
se fassa com ho ha proposat lo S.r Don ... de ...

... S.r Don Anton ... ha proposat que ates que los S.rs ...
... que seria be se fessen las cadiras en lo Cap.l y que ...
... dela cabrevatio delas 4 domas y que ...
... que demanan ajuste y que ... a plets
seria ... que ... de ... fuit resolutum que lo S.r
Don Anton fassa lo que ... y ... y que
si importa ... algunas pensions ... tot ...
prudentia ...

[illegible] 78. fuit convocatum [illegible]

Rere President — Sala — [illegible] — [illegible] — [illegible] — [illegible] Tavarner — Baco — Copons — Toner — [illegible] — Fox — [illegible]

Inquo los Sr. Canonge Tavarner ha donats los c[illegible] del gasto ha fet ab la anada [illegible] per la [illegible] en companyia de [illegible] Valencia que importa cent vint y vuyt lliures deset sous y deu diners [illegible] que [illegible] manament [illegible] resolutum se li passan los manaments com [illegible] a fets

Item lo Sr. Cabiscol Sala ha donats los c[illegible] de la anada y estada de Tarragona per lo concili Provincial que importan cent y denou dies a raho de 3 ll [illegible] dia que importan 357 ll [illegible]

[illegible] 5 [illegible] y [illegible] que han importat 25 ll 4 [illegible] y que tambe demana se li passen los manaments com se li son fets

[illegible] proposat que [illegible] provisio de [illegible] canonja y en aço se ha fet comissio als Srs. Canonges Valenti Maymo y Baco per a que miren lo benefici del capitol.

[illegible] — [illegible] — Valenti — Maymo — Font de [illegible] — [illegible] — [illegible] — [illegible] — [illegible] — [illegible] Febrer — Vadrer —

Inquo [illegible] del Vicariat ha fet relatio de com [illegible] de [illegible] ha fet collatio al dit [illegible] del benefici [illegible] vocatio del Sr. Jorg en la present [illegible] fuit resolutum que [illegible] li done possessio

Item [illegible] ha fet relatio del [illegible] que foren [illegible] las quals han comprades [illegible] de la ensenyansa la qual relatio ha feta [illegible] del Cap.

Item se ha [illegible] demana 89 ll 19 [illegible] des anys 1605 fins a 1607 inclusive fuit resolutum que se cometen als Srs. [illegible] per a que ho vejan y [illegible] passan [illegible]

[illegible] Rere ha proposat [illegible] que donava cent [illegible] y que [illegible] a Salvador [illegible] per a que [illegible]

supposat que no sa tinguda [illegible] lo Sr. Canonge Rerez passa [illegible] [illegible] pagar tot y que [illegible] dels medis de justicia

[illegible] de la ensenyansa [illegible] resolutum que [illegible] servidor [illegible] del Sr. Miquel sobre [illegible]

[illegible] die 8 Junij 1608 fuit convocatum [illegible]

Rere President — Sala — Magarola — Fontanell — [illegible] — Baco — Copons — Soza — Rerez — Febrer — Vadrer — [illegible] — [illegible] —

Inquo lo Sr. Cabiscol Sala ha jurat [illegible]

[illegible] Tavarner ha proposat [illegible] capsa [illegible] 2 ll 10 [illegible] censos de [illegible] [illegible] se torna a establir a [illegible] Olivier [illegible] en medicina [illegible] 7 ll [illegible] sobre [illegible] censals y ha [illegible] causa [illegible] la possessio

Item lo Sr. Canonge Baco ha proposat que la Sra. Talavera [illegible] una pensio de 2 ll [illegible] 6 sobre de uns censos de 10 ll [illegible] [illegible] possessors [illegible] [illegible] que demana la amortizatio

[illegible] proposat [illegible] 20 [illegible] [illegible] y que no havent fet lo manament no [illegible] fuit resolutum que se passa lo dit manament [illegible] [illegible] fuit resolutum que se cobren los vint y sinch reals ab protesta

En lo de la Sra. Talavera fuit resolutum que se passa la amortizatio [illegible]

[illegible] proposat [illegible] fuit resolutum que los Srs. Canonges Maymo y Rerez cuyden de [illegible]

[illegible] proposat [illegible] fuit resolutum que lo Sr. Canonge Tavarner vege de [illegible]

11. [illegible]

[illegible] Presidens — Reart — Sala — Sans — Massanes — Valen — Oliuer — Maymo — Fontdevila — Tauarner — Baco — Copons — Rerg — Roig — Ferrer — [illegible]

Inquo son entrats ab embaxada per part dela Ciutat [illegible] los Sr. Don Xavier Descatllar y Don Diego de [illegible] y han representat que [illegible] sant rendida la [illegible] [illegible]

[illegible] y Deputats [illegible]

[illegible] la rendida y [illegible]

[illegible] consolar esta Prouincia [illegible]

[illegible] remotas [illegible]

[illegible]

fuit resolutum que [illegible]

[illegible]

Die 24. Junij 1678. fuit conuocatum Capitulum extraord.m

[illegible] Presidens — Sans — Massanes — Rerg — Sala — Valen — [Oli]uer — Fontdevila — Tauarner — Maymo — Baco — Copons — Roig — Vardier — Texidor — Foix — Montagut —

Inquo es entrat en Capitol lo Secretari delo Sr. Compte de Monterey ab embaxada y part del dit Sr. Compte fent avisos al Capitol de com Sa Mag.d lo havia enviat a ferear y offerexi [illegible] [illegible] en lo que sie servit manarli que serviria al Capitol en las ocasions se oferiran y lo Capitol ha fet lo mateix de [illegible] Item los Sr. Don Lluy ha representat que seria de aquest Capitol [illegible] la [illegible] als Sr. [illegible] General desta Prou.a fuit resolutum que los [illegible] Vardier [illegible] Montagut [illegible] [illegible] Maymo, y Texidor

[Fuit] [illegible] los Sr. [illegible] [illegible] y Baco, son estats anomenats [illegible] Tauarner y Baco,

[illegible] Junij 1678. Fuit conuocatum Capitulum ord.m

[illegible] Presidens — Reart — Sala — Sans — Massanes — Rerg — Valen — Oliuer — Maymo — Fontdevila — Tauarner — Baco — Roig — Sayol — Ferrer — Texidor — Vardier — Foix — Montagut — Copons —

Inquo los Sr. Canonge Tauarner ha proposat que lo batlle de [illegible] ha [illegible] la persona del Patro Antoni Allibert de [illegible] y que no esent [illegible]

successors [illegible] Segeric [illegible] ordenat se posa en esta [illegible] y que per aço y haure gastos

Itambe que lo Sr. Valencia no havia acabat un memorial que [illegible] dona [illegible] y que se duen algunas partidas [illegible]

[illegible] algunas [illegible] y que seria de [illegible]

[illegible] Texidor ha proposat que [illegible] ab los Sr. Canonges [illegible] lo del [illegible] de las monjas de la ensenyansa y que ells ho havian comunicat ab [illegible] [illegible] que si lo Capitol vol [illegible] de [illegible] [illegible] del Sr. Canonge Texidor que [illegible] [illegible] Miquel y que ells no pretenen ab las casas [illegible] [illegible] anats ala Ciutat [illegible] [illegible] y que estimarian al Capitol [illegible] la [illegible]

[illegible] Item los Sr. Canonge Valen. ha proposat que havent causa [illegible] [illegible] que ell [illegible] y que falta ara lo [illegible] concordia que sobre dita causa s'ha de firmar

[illegible] que ha representat los Sr. Canonge Tauarner fuit resolutum [illegible] pague tot lo que diu y ell fassa [illegible]

[illegible] dels Sr. Canonge [illegible] Texidor fuit resolutum que quant las monjas paguen tot lo que deuen [illegible] de [illegible] que [illegible] Attes [illegible] y que quant [illegible] y [illegible] que podran fer [illegible] no tingan dita

[illegible] concordia que [illegible] proposat [illegible] [r]esolutum que firme dita concordia [illegible]

[illegible]

desta Ciutat [illegible]

ab [illegible] los Sr. [illegible]

donar 40 [illegible] cada any [illegible] pagat [illegible]

[illegible] Cap.l [illegible]

[illegible]

[illegible] Sr. Don [illegible]

[illegible]

[illegible] Maymo y Roig [illegible]

[illegible] han representat que [illegible] perpetuar [illegible]

[illegible] 25 [illegible] que [illegible] que son [illegible]

ordenara fuit resolutum que se li donen [illegible] perque [illegible]

ga [illegible] y perpetuar y que [illegible] los Sr. Bisbe [illegible]

[illegible] que dels [illegible] [illegible] Marques de Leganes [illegible]

[illegible] que [illegible] [illegible] que lo capella [illegible]

[illegible]

[illegible] 1678 [illegible]

[illegible]

[illegible] Aymo [illegible]

[illegible]

[illegible] dit canon. Miquel y dos [illegible]

Die 22 Juny 1678 fuit conuocatum captum ord.^m

[illegible] Presidens — [illegible] — Reig — Alaymo — Fontdevila — Tauarner — Baco — Rog — Saydl[illegible] — Sala — Vardier — Foix

[illegible] perpetuo [illegible] Aymo [illegible]

[illegible] de la dita [illegible] que [illegible]

[illegible] que seli donen 50 lliures [illegible] any fuit resolutum que [illegible] la dita perpetuatió y se li fes lo acte.

Die 27 Juny 1678 fuit conuocatum captum ordinarium

Reig Presidens — Sala — [illegible] — Vardier — Alaymo — Fontdevila — Tauarner — [illegible] — Vardier — Foix — Montagut — Baco — [illegible] Aixer

[illegible] canonge Tauarner [illegible] Bernat Llorens [illegible] Capitol [illegible] dit Dr. Bernat Llorens [illegible] del cap.

Item ha proposat lo sr. canonge Tauarner que lo dr. Vallès li haurie donat un memorial per lo dela procura dels aniuersaris comuns lo qual [illegible] ha llegit y demana que lo noy dela [illegible] mes del que y fa vuy y tambe se captreuen [illegible] cobrene algunas altras administracions peraque puga tenir [illegible]

alguns succes que serà ocasió de mourels a treballarhi mes del que hi treballa vuy

Item se ha tractat dels lluhismes delas monjas dela enseñansa y lo sr. canonge Tresidor ha representat que tenint comissió per esta mat.a junt ab los srs. canonges Aixer anaren als obrers dela [illegible] Miquel y com. Rector conforme lo orde del cap.t y axi se empeñyaren a fer una embaxada ala Ciutat y axi que ells [illegible] no pode [illegible]

[illegible] dela petitió fa lo dr. Bernat Llorens fuit resolutum que [illegible]

[illegible] fuit resolutum que [illegible] y ademes que no pague ninguna correspontió a ninguna [illegible] que acuden los qui rebran correspontions [illegible] tot en mans dels srs. comissaris

[illegible] lluismes delas monjas dela enseñansa fuit resolutum que [illegible] paguen tots los lluhismes tant de [illegible] casas com de [illegible] y que no paguen [illegible] que acuren fer tot allo [illegible] Ciutat [illegible] que mes conuinga sobre dita materia

Item los srs. Comissaris dela Canongia [illegible] han fet relatió que han [illegible] Alaymo y Baco [illegible] dita canongia [illegible] fuit resolutum que los srs. [illegible] 1568 lliures [illegible] fuit resolutum que los srs. [illegible] en benefici del [illegible]

Item se ha proposat que los srs. [illegible] son aportan tota la plata [illegible] fuit resolutum que [illegible] dits [illegible] majors

Die sexima Julij 1678 fuit conuocatum captum ord.^m

Roig Presidens — Sala — Fontdevila — Tauarner — Roig — Copons — Sayol [illegible] — Foix — Montagut — [illegible] — Aixer — Baco — Reig —

In quo los srs. comissaris dela canongia han feta relatió de com hauien trobat [illegible] que seria 2000 lliures donantli [illegible] considerable y que ells [illegible] de tornar resposta est mati y que no essent vingut [illegible] dent de que no l deuen voler, lo dit canonge Roig [illegible] las 2000 lliures [illegible] lo arrendament y no alterament fuit resolutum que se li pregan la dita al dit sr. canonge Roig donantli de nou [illegible] y que [illegible] tant [illegible] mes y que no [illegible] dits srs. comissaris [illegible] del cap.l [illegible] y anome. [illegible] fermes de alba

Item los R. cabiscol ha rogorat [illegible] se han de fer en la causa que lo R. dest. Julia de [illegible] contra [illegible] es necessari enviar alguna persona pera veurersi le troban testimonis quegan dir sobre los articles de dita obra y que seria be que si enviàs a mo Felip Llobet que com ha gratch veja los testimonis y podran dir [illegible] resolutum que dit mo Llobet y veja [illegible]

Item se ha llegida una suplica de Violant Tori donzella demanant que com ha mes propinqua se li donen unas rosas y quelegnant [illegible] fuit resolutum que se veja [illegible] [illegible]

[illegible] 1678 fuit convocatum capitulum [illegible]

[illegible] Massanes — Atxer — Mayno — Fontdelrla — [illegible]
Baro — Vardier — Texidor — Foix — Montagut — Reig — Copons
Roig —

[illegible] los R. canges Tauarner ha [illegible] unes [illegible] delas administrations dels aniversaris comuns, morabatins, y coranta beneficiats [illegible]

Item se ha llegida una sup.ca de mo Josep [illegible] dest.na Eulalia ab la qual demana que se li done licencia per anarsen a Montanya a convalescer attes nete gran necessitat [illegible] lo Cap. li [illegible] fer gracia de la presencia durant la [illegible] [illegible]

Item los R. canges Texidor com ha [illegible] ha representat [illegible] memorials donats [illegible] canonges y dignitats [illegible] altres officials del Cap. [illegible] memorials deles dignitats y Diaca, Subdiaca, Batlle delas [illegible] brutas y altres officials inferiors y que lo Cap. li ordene lo [illegible] que en obrara comforme se li ordenara

[illegible] dels quatres llegits perla Capitulacio fuit resolutum que los canges Tauarner veja de perficionar so dela manera millor [illegible] ditas administrations y que las firmen en la confirmacio [illegible]

[illegible] lo que demana mo Josep [illegible] fuit resolutum [illegible] demana com y tambe [illegible] distribution

[illegible] fuit resolutum que los canges [illegible] se veja [illegible] advocats y seguesca llur parer donantne primer rahó [illegible]

Tamarrat [illegible] dit sol. 24 [illegible]

[illegible] Foixer [illegible] Texidor [illegible] referit aver fet [illegible] a la [illegible] de las casas foran [illegible] al convent deles monjas de la [illegible] [illegible] estimarian molt lo advertiment [illegible] lo proposarian en lo primer consell de Sent [illegible]

[illegible] 1678 fuit convocatum capitulum ord.m

[illegible] — Fontdel[illegible] — [illegible]
Baro — Copons — Sayol Jun.r — Massanes — Valeri — Vardier —
Montagut — Roig —

[illegible] valles [illegible] del Cap. ha representat que [illegible] Don Alessandro de Boxadors y Cross [illegible] dela Concordia [illegible] unas lletras citatorias [illegible]

Item los R. cabiscol Sala ha representat [illegible] era anat a cercar testimonis per la causa del R. dest. Julia [illegible] Altura y que [illegible] que son dos han testificat sobre de dita [illegible] y que pera ferlos venir y lo gasto importa dotze lliuras y que mo [illegible] demana diners fuit resolutum que se li farà lo manament

Item dit cabiscol ha representat que lo R. dest. Julia de Altura se [illegible] ab titol de [illegible] molta cosa que no li toca y tambe [illegible] de Tarrassa [illegible] que no [illegible] dela Senyoria Real y que seria be de que se [illegible] y que seria be se fes com [illegible] cada mes fes relatio del [illegible] a cerca de totas las cosas

[illegible] llegida una sup.ca dels [illegible] de S. Agusti demanant que [illegible] compensatio ab les administrations dela Pia Almoyna

beneficis vacats y [illegible] pretenent dits religiosos que lo [illegible] lo iden 13. pensions de 5 ℔ y dos pensions de [illegible] anuals [illegible] 2 ℔ y de dites dos pensions fonch resolutum que se compensen y que [illegible] comete a [illegible] ques [illegible] que no vega

[illegible] altra [illegible] de calamenta [illegible] vintena abonceny [illegible] alt [illegible] fonch resolt que comete [illegible] de la [illegible] [illegible] resolutum [illegible] se mortifique [illegible] causa [illegible] en capos

[illegible] de Rt dit [illegible] de [illegible] y delmes de Tarrassa [illegible] que algun [illegible] capitular descanse al Canonge valen perag [illegible] quer de [illegible]

[illegible] se ha donada la presencia al canonge Fontdevila per [illegible] [illegible] alguns dies

Item [illegible] marmessors [illegible] Canonge [illegible] desigan [illegible] [illegible] censals en [illegible] ciutat y [illegible] [illegible] [illegible] de quatre [illegible] de caritat y [illegible] [illegible] capitulars [illegible] y que pera poder fer [illegible] diffinitions [illegible] fer [illegible] que rata per cantitat donaran los dits censals y quant cobrarà [illegible] y quant se quitaran cada qual se tinga cuydado de [illegible] que li tocarà

Item [illegible] Don Dalmau de [illegible] demana se li fassa [illegible] [illegible] lo dit valle [illegible] com la sacristia mayor [illegible] tots anys fan los [illegible] a dita sacristia fonch resolutum que [illegible]

[illegible]

[illegible] [illegible] — [illegible] — [illegible] — [illegible] — [illegible] —
[illegible] — Tauerner — Ogons — Saiol junior — [illegible]
[illegible] — Texidor — [illegible] — [illegible] —

Lo Sr Dr [illegible] Saiol ha proposat auerse [illegible] 70 ℔ de [illegible] [illegible] se ha llegit una carta, dirigida al [illegible] [illegible] [illegible] mà de dit [illegible] queda [illegible] [illegible] ha [illegible] [illegible] [illegible] [illegible] diners. [illegible] [illegible] [illegible] [illegible] [illegible] [illegible] mostres transportations

[illegible] que [illegible] aptigue estos diners [illegible] com mes [illegible] [illegible] primerament lo [illegible] [illegible] [illegible] [illegible] presencia [illegible]

[illegible] que se fasse comissió per dispossar [illegible] [illegible] [illegible] canongies [illegible]

[illegible] — [illegible] — [illegible] — [illegible] — Tauerner [illegible] — [illegible] — [illegible] — [illegible] [illegible] — [illegible] — [illegible] — [illegible] —

[illegible] son entrats [illegible] [illegible] [illegible] administradors per [illegible] resolutio de la [illegible] [illegible]

Se ha llegit una suplica de [illegible] president de la ensenyansa [illegible] interes que lo capitol preten [illegible] casas [illegible] amismes y mortisasions [illegible] [illegible] [illegible] un advocat [illegible] no [illegible] [illegible]

[illegible] [illegible] es menester per seguir [illegible] se auria de enuiar sindicat [illegible]

[illegible] capitol sub pena [illegible] [illegible] del espital y que se [illegible]

[illegible] que [illegible] [illegible]

puga donarlas pretensions [illegible]
dente del fonsenyarsa [illegible] tractar [illegible]
donen vos als canonges [illegible]
[illegible]

[illegible]

[illegible] 1678

[illegible] convocatum Capitulum [illegible]

[illegible] V.G. — Sans — [illegible] — [illegible] — [illegible]
Azer — [illegible] — Tauarner — [illegible] — [illegible]
Roig — Fabrer — [illegible] — [illegible] — [illegible]
Montagut — Reart —

Per lo S.r D.r Lluis de Josa ha fet entrar lo sobredit lo qual [illegible] [illegible] ha tots los [illegible] se trobān en [illegible] y despres [illegible] lo dit [illegible] lo capitol se era ajuntat, a mes de [illegible] ordinari per tractar sobre [illegible] del Spital.

[illegible] Altres tractes de la Audiencia [illegible]

[illegible] altres que cote. [illegible]

[illegible] importan 30 [illegible]

[illegible] escusado.

[illegible] fuit resolutum, que lo Capitol estima com [illegible] [illegible] lo Capitol esta molt [illegible] [illegible] los S.rs [illegible] [illegible] per tractar del remei [illegible]

[illegible]

[illegible] 1678

Fuit convocatum [illegible]
[illegible] — Reart — Sans — Marimo — [illegible]
[illegible] — [illegible] — [illegible] — [illegible] — Fabrer
[illegible] — [illegible] — Tora — Montagut —
[illegible] — [illegible] —

Lo S.r D.r Lluis de Josa ha proposat, que algunes ocasions que [illegible] missa de mati se quexan no se troba ningun [illegible] la Iglesia; a bueltas de esta proposicio, se ha dit [illegible] [illegible] assistencia que tenen al cor, y demes obligacions [illegible] [illegible] iloves com [illegible]

Los Comisaris de las cosas de [illegible], han proposat serien [illegible] la embaxada al [illegible] perque [illegible] [illegible]

[illegible] ha tornat ha suplicat per lo S.r Bastons, [illegible] la tersera part, encara que se dexe de [illegible] escusado, per trobarse en nesesitat.

[illegible]

[illegible] se fasa la embaxada, com ses proposada, y que [illegible] los canonges comisaris.

[illegible] se escriga al [illegible] lo capitol pasa.

[illegible] menors que [illegible] dolentes que [illegible] de la Iglesia.

[illegible] Roig ha ~~proposat [illegible]~~ aportat un ~~[illegible]~~ [illegible] se creu esta dement lo S.r canonge [illegible] com la capbrevador.
[illegible] ~~quis resolutum que se fose [illegible]~~
[illegible] ~~[illegible]~~

[illegible] se casa [illegible] entrada de [illegible]
[illegible] entrada de las demes cosas, q. entran de nou a la [illegible]
[illegible] Roig [illegible] ab lo S. [illegible]
[illegible] en uenrar [illegible]
[illegible]

Die 20, [illegible] 1678 —

Fuit conuocatum capitulum in quo Josa, [illegible], Massanes [illegible]
Maymo, Baco, Capons, Roig, Fabrer, Vardier, Foix, Montagut

[illegible] Maymo ha proposat que la merce [illegible]
1 pagat los censals de la Administratio dels Aniuersaris [illegible]
à la Ciutat [illegible] al persona
[illegible] arregat
[illegible] Baco, Roig han feta relatio acerca de [illegible]
2 [illegible] Pruella de [illegible]
[illegible] 1672 [illegible]
[illegible] 1672
[illegible]
3 [illegible] sentencia [illegible]
[illegible] ha feta [illegible]
[illegible] alguns actes que importan [illegible]
Quoad primum [illegible]
[illegible] que y aura capitol ordinari que sera de [illegible]
complir, [illegible] consentinho
Quoad secundum que los [illegible]
sobre la Ciutat [illegible]
[illegible] concordia, y [illegible]
[illegible] en los comptes [illegible]
la renta [illegible] feta en los comptes [illegible]
Aniuersaris comuns administrada per los S.rs [illegible]
[illegible] de Josa
Quoad tertium [illegible]
[illegible]
[illegible] 1644 [illegible]

Die 22 [illegible] 1678 fuit conuocatum capitulum [illegible]

Valen President — Reart — Sans — Massanes — Maymo —
Fontcuberta — Baco — Saydt Senior — Roig — Montagut — Capons
Vardier — Texidor —

[illegible] ab embaxada los S.rs Don [illegible] y Don
Anton de Rocaberti enuiats per los Bras militar [illegible]
Vinguet a tornar la embaxada [illegible] per part del Cap.
demanant per part de [illegible] Bras militar [illegible]
[illegible] alacau a dits de [illegible]
[illegible] militar [illegible] y [illegible]
[illegible] y done las cartas y que [illegible]
[illegible] militar [illegible] Cap. entota [illegible]
[illegible]
[illegible] presencia als S.rs [illegible] Roig [illegible]
anarsen fora Ciutat

Die 23 [illegible] 1678 fuit conuocatum capitulum [illegible]

Josa President — Reart — Sala — Sans — Valen — [illegible]
Maymo — Fontcuberta — Saydt senior — Baco — Capons — [illegible]
Febrer — Vardier — Foix — Montagut — Roig —

[illegible] Don [illegible] de Josa ha proposat com [illegible]
[illegible] dias que arriba [illegible] Don Alessandro [illegible] ab una carta del fiscal [illegible]
[illegible] Bisbe [illegible]
la persona del S.r Don Alessandro [illegible]
y que [illegible] Bisbe [illegible] no poque [illegible]
[illegible] que millor pot [illegible] persona es [illegible]
[illegible]
[illegible] fuit resolutum [illegible]
[illegible]
Concellers continuant la fabrica [illegible] del [illegible]
[illegible] demanarlo voler [illegible] alguna [illegible]
[illegible] altar fuit resolutum que los comissarys [illegible]
[illegible] als dits S.rs Concellers y que sels done tota la pedra [illegible]
[illegible] altar [illegible]
[illegible]
[illegible] acerca dels [illegible] della [illegible] anat conti-
nuant [illegible] materia de [illegible] estat [illegible]

la bulla de Gregorio xiij despedida en lo any 1572 apud s.tum Mariam ab aqua [illegible] trobe que dits quatre domers [illegible]
nats [illegible] cura [illegible] et moneny [illegible] y que al cinch o sis
anys se hauian de tornar al examen [illegible]
nose esposaba ener [illegible] y lo mes de hauerse tractat molt esta matera
[illegible] capitulum [illegible] ab dos s.rs capitulars vejin de [illegible]
[illegible] y sapiguen [illegible]
y vejen que y [illegible] quatre domers y son estats anomenats y comissaris los
S.rs Canges Mayma y Montagut

Die 30 July 1678 fuit conuocatum Parlamentum
[illegible] Sacristia [illegible]

[illegible] Presidens [illegible] — Massanes — Rius — Atxer
[illegible] Fontdevila — Baco [illegible]
[illegible] Foix

Montagut

[illegible]

[illegible] ans de altre [illegible]
[illegible]

[illegible] Joan [illegible] Ballester y S.r Moner los quals [illegible]

[illegible]

[illegible]

[illegible] importando [illegible]

[illegible]

[illegible] dela justicia lo qual ha [illegible]
[illegible] Don [illegible]
[illegible] estimaua al cap.l [illegible] fet en la materia

[illegible] Don [illegible] Dr [illegible] que ço fos
[illegible] Don
[illegible] estimaua que lo cap.l y [illegible] fassen la [illegible]
[illegible] S.t Marti [illegible] dela persona de dit
S.r Don [illegible] Sor onele [illegible] que [illegible]
[illegible]
de Maria [illegible] y desprès lo [illegible]
[illegible] S.t Marti [illegible] la acceptacio

Die prima Augusti 1678. Fuit conuocatum Capitulum ord.rum

Joza Presidens — Mayma — Fontdevila — Baco — Rius — Saz [illegible]
Reig — [illegible] — Foix — Montagut — [illegible] —
Atxer — Copons —

Jn que se ha fet manament al cantater de 14 [illegible] perquè [illegible] pague a mo Joseph Pares not. dela cort eclesiastica [illegible] tants se li deuen per la expeditio dela [illegible] vinguda de Tarragona instant lo Sindich [illegible] contra lo Rector de S.t Julia de [illegible]

Item los S.rs Ard.a Massanes y Canonge Reig comissaris [illegible] lo cap.l [illegible] Don Joseph Rouira [illegible] que importa [illegible] cinch cente [illegible]

Item se ha fet manament al cantater [illegible] que [illegible] que gasta en la anada que feu a S.t Julia per a leuar testimoni per a la causa del R.t de S.t Julia de [illegible]

Item se ha proposat que se ha de escriurer al S.r Sacrista Morell perquè nos fassa mercè de cuydar de la casa que ha [illegible] lo S.r Don Alessandro de Bosados fuit resolutum que se escriga al dit S.r sacrista Morell que cuyde della y que gaste lo que conuinga y que tragua a pagar lo que haura gastat

[illegible] dels comptes del S.r Don Joseph Rouira fuit resolutum que lo memorial se entregue als [illegible] y [illegible] ne fassan fer una copia y la donen als Canges Valen altre dels [illegible] del [illegible] Don Joseph Rouira perquè [illegible] tengan per a [illegible]

Descarregos

Item se son presentadas [illegible] dela [illegible] que fa lo S.r Canonge Oliuer [illegible] als S.rs Don [illegible] fuit resolutum que se admetan y que [illegible] fassa com.o als S.rs Canges Valen y Mayma per a [illegible] y ne fassan relatio

[illegible] manament [illegible] Seruera [illegible] de Monjuny de [illegible] al cantater

Die 3. Augusti 1678. fuit conuocatum Capitulum ord.

Sora Presidens — Sans — Masanes — Rexo — valen —
Fontdevila — Cogons — Sayol sen.r — Sayol jun.r — Febrer —
Foix — Montagut — Baco —

Inquo se ha [illegible] vna supplica que ha donada lo [illegible]
[illegible] beneficiat [illegible] Calaix [illegible]
y [illegible] y que lo benefici [illegible] de anniversaris [illegible]
[illegible] lo [illegible] es [illegible]
quals [illegible] fuit [illegible] que [illegible]
anniversaris [illegible] lo que demana y ne fassa relatio al
cap.l fuit [illegible] resolutio

[illegible] Augusti [illegible] conuocatum [illegible]

Sora Presidens — Sala — Sans — Masanes — [illegible]
Valen — Atxer — Maymo — Fontdevila — Sayol sen.r — Baco —
Sayol Jun.r — Febrer — Texidor — Montagut — Foix —

Inquo lo s.r cabiscol ha proposat que lo die de nra s.ra dela Assumptio
que attes que la hora es bora molt incomodada per hauer de eixir
de fer la professo y que seria be que es fes embaxada ala Ciutat que
[illegible] acudir a las nou que fent so de esta manera se eixiria de [illegible]
los [illegible] y ab mes breuedat

Itemse ha llegit vn memorial del s.r D.r valenzia que demana cent [illegible]
dos [illegible] vuyt sous per treballs [illegible] enla causa de sitges y altres
[illegible] com consta del dit memorial

Itt. lo s.r Don Ramon Sans [illegible] ha llegit vn memorial que [illegible]
coranta [illegible] lliures [illegible]
[illegible] de sitges y [illegible]
de N. Moner [illegible]

[illegible] que ha proposat lo s.r cabiscol acerca de mudar la hora de [illegible]
[illegible] 8 horas lo die dela Assumptio fuit resolutum que [illegible]
los s.rs Concellers y vindran be [illegible]

[illegible] enlo del memorial del s.r valenzia fuit resolutum que es cometen
als s.rs Arxiuers

Enlo del memorial del s.r Don Ramon Sans fuit resolutum que es
cometen als dits Arxiuers

Item lo s.r canonge valen ha proposat que [illegible]
missas mes de las que son fundadas y que [illegible] sacrista [illegible]
si lo Cap.l gustaua celebraria quatre missas cada [illegible]
[illegible] quatre missas cada [illegible] demanaua [illegible]
[illegible] lo s.r Don Daniel Sayol ha fet lo memorial

Item lo s.r canonge valen ha proposat que [illegible] donalo [illegible] de s.t Agus
ti [illegible] es estada [illegible] que [illegible] puse lo [illegible] Agus
[illegible] que pagaua lo cap.l fins lo any 1660 [illegible] y dique
lo s.r canonge Ximenes [illegible] que las rendas [illegible] se pagauan
[illegible] y per consequent nos deuian pagar [illegible]
[illegible]

Itemse han llegits vns apuntaments han donat los comissaris dela
quatre Domas peraque lo capitol resolga lo que mes sie de conue
nientia per lo seruey de Deu [illegible] y desta iglesia fuit resolutum
que se obseruen los apuntaments enla forma que son llegits y que los
s.rs comissaris continuen la mat.a enla forma que diuen los apunta
ments [illegible]

[illegible] fuit resolutum que [illegible]
la renda que esta subjecta a pagar ditas [illegible] que no es de raho lo
capitol ho pagie

Die 12. Augusti 1678. Fuit conuocatum Capitulum ord.

Sora Presidens — Sans — Masanes — Atxer — Maymo —
Font de vila — Sayol sen.r — Baco — Rexo — Cogons — Sayol Junior —
Febrer — vadrer — Foix — Montagut

Inquo lo s.r canonge Rexo y vadrer comisaris [illegible]
que es [illegible] ala sacristia per anar als s.rs Concellers a demanar
los que se seruissen venir be aque lo die de nostra s.ra dela Assumptio
se entras a vuyt horas y poder dir la hora de nona de pres dela
professo y han fet relatio de que los s.rs Concellers venian be que se
entre a las vuyt y que ells vindrian a las nou y que ho farian assen
tar al dietari peraque de pres los anys es diuenidors [illegible]

Die 19. Aug.ti 1678. fuit conuocatum Capitulum ord.

Sora Presidens — Sala — Atxer — Maymo — Fontdevila —
Baco — Cogons — Sayol Jun.r — valen — Febrer — Texidor —
Montagut — [illegible]

Inquo lo s.r Don Lluis de Sora y canonge Texidor comissaris per lo
[illegible] de fer lo s.r Bisbe y ha representat que [illegible]
[illegible] Texidor [illegible]
poder lo fer [illegible] lo dit s.r Texidor ha dit que [illegible]
[illegible] que enla sacristia [illegible]
ni trobat [illegible] que es [illegible] dalmatica [illegible]
[illegible] que son [illegible] cosa de vn real de vuyt [illegible]
[illegible] peraque [illegible] dit [illegible]

Item lo S.r Don [illegible] de Oza ha representat que lo S.r Don [illegible] sulla ~~[illegible]~~ nebot del S.r Don Alexandro Sulla ha [illegible] a S.r Bisbe demanant que attes [illegible] se li confiran [illegible] dela dignitat y beneficis que lo S.r Bisbe li haura ordenat [illegible] ab [illegible]
be quiescat [illegible] vot

Item los S.rs Canonges Atxer y Texidor commissaris per lo del [illegible] dela Casas dem.t [illegible] que las habitava lo S.r Reverter les quals han compradas les S.res monjas dela ensenyansa [illegible] sentat que lo Cap.l [illegible] que [illegible] 24 [illegible] monjas no havian pagat y amortizat [illegible] que devian [illegible] dites casas com per altras [illegible] del Cap.l y que [illegible] dites 24 [illegible] [illegible] [illegible] ab son testament [illegible] que [illegible] comuent y que [illegible] la Cap.l que attes la pobilitat del [illegible] [illegible] [illegible] [illegible] de [illegible]

En lo fet del Imperial fuit resolutum que [illegible] [illegible] [illegible] [illegible] dulo del nebot del S.r Don Alessandro fuit resolutum [illegible] ordinari [illegible] lo que [illegible] advertint que [illegible] los carrechs dela dignitat y [illegible]

En lo dia [illegible] fuit resolutum que los S.rs commissaris [illegible] ab los S.rs Concellers y obrers de S.t Miquel pera [illegible] podran endolcir [illegible] que lo [illegible]

Item lo S.r Canonge Valen [illegible] que lo S.r [illegible] era anat a [illegible] donar [illegible] dela [illegible] de donar poss.o [illegible] que [illegible] [illegible] poss.o [illegible] resolutum [illegible]

Item lo S.r Canonge Mayno [illegible] que ell desitjava fundar un [illegible] major lo dia de S.t [illegible] y [illegible] tra [illegible] annuals

Y axi be [illegible] dela mort vol fundar [illegible] comf. [illegible] lo [illegible] fundat [illegible] Canonge [illegible] de [illegible] resolutum [illegible]

Item [illegible] [illegible] dona la [illegible] dela Coadjutoria [illegible]
[illegible]
[illegible]

+ als S.rs [illegible] [illegible] que no [illegible] lo dexen de tallant

Die 22 Augusti 1678 Fuit convocatum Capitulum ord.m

Oza [illegible] — Sans — Sala — Valen — [illegible] — Mayno
— Fontdevila — Baro — Capons — Sayol sen.r — Vardier — Texidor
Foix — Montagut — Massanes — Feliu [illegible]

In que son entrats en forma de embaxada per part del bras mili: tar y Ciutat a representar al Cap.l y [illegible] Sa Mag.d que Deu g.de, es estat servit concedir al embaxador [illegible] comuns de concedirli portar armas com se ha demanat y son estats los embaxadors ço es los S.rs Don B.ta Planella y Don [illegible] [illegible] als quals se ha respost ab molt [illegible] que lo Cap.l de esta felis nova y que torne la embaxada [illegible]

Item ha entrat en Cap.l lo [illegible] del Vicariat y ha fet relatio de com lo S.r V.G. [illegible] ha feta collatio del benefici [illegible] de S.t Andreu en la [illegible] fundat a Joseph Carner clergue vacant per mort del d.t Bernat [illegible] per presentatio [illegible] lo S.r Hugo de S.t Juan [illegible] patro de dit benefici fuit resolutum que se li done la poss.o [illegible] [illegible]

Item los S.rs Canonges Valen y Mayno commissaris per las bullas de la Coadjutoria que ha feta lo S.r Canonge Carlos Olivier al S.r Don [illegible] [illegible] clergue de la present Ciutat de Bar.na [illegible] relatio de com las ditas bullas venen [illegible] [illegible] de guarda forma y axi que se li pot donar poss.o [illegible] resolutum que se entre a presentar [illegible]

Item despres es entrat en Cap.l lo dit S.r Don Joseph Corrado y ha presentadas las [illegible] bullas y despres es exit fora y lo Cap.l ha resolt que attes la relatio dels S.rs commissaris se li done la poss.o more solito

Y poch apres es entrat [illegible] Don Joseph Corrado [illegible] habits [illegible] y [illegible] del V.G. ha fet la professio [illegible] y [illegible] es anat continuant la poss.o
[illegible]

Item se ha fet commissio als S.rs Canonges Atxer y Texidor peraque vajan a la Deput.o y Ciutat a donarlos la enhorabona de que Sa Mag.d que Deu g.de de haver concedit armas al embaxador de la Deputatio y Ciutat

Item se ha fet manament als S.rs [illegible] peraque de diner dela [illegible] pague al S.r Don Ramon Sans Almoyner noranta lliuras [illegible] [illegible] 90 ll 27 [illegible] [illegible] [illegible] [illegible] dels [illegible]

Item los s.rs canonges Maymo y Roig Morell comissaris [illegible] sobre la lectura han fet relacio de com [illegible] lo dr. [illegible] Serra [illegible] del principat della [illegible] no donant ne altre fuit resolutum [illegible]

Item lo s.r Don Lluys de Sora altre dels comissaris dels [illegible] ha representat de com los s.rs concellers [illegible] lo haure [illegible] perque se veja en la forma se ha de ordenar la [illegible] que de una part de parets se haura de [illegible] vna dos [illegible] se [illegible] [illegible] [illegible] que los s.rs comissaris [illegible] que nos [illegible] ab los s.rs consellers

Die 25. Aug.ti 1678. fuit conuocatum capitulum [illegible]

Sora President — [illegible] — Atxer — Fontdevila — Baco — [illegible] Sayol Junior — Valeri — Febrer — Montaguut — Texidor

Item [illegible] fet manament als s.rs comptadors perque paguen al s.r [illegible] [illegible] dobles pera pagar negocis de [illegible]

Die 26. Aug.ti 1678. fuit conuocatum capitulum [illegible]

Sora President — Massanes — Sans — Atxer — Maymo — Fontdevila — Baco — Cogons — Vardier — Texidor — Forns — Sayol Junior — Sala — [illegible] —

Item que los s.rs canonges Atxer y Texidor han fet relacio de la embaxada han donada als s.rs deputats y concellers [illegible] de la gracia que sa Mag.d (que deu g.de) haura [illegible] [illegible] enuiat [illegible] los comuns de concedirli [illegible] donant [illegible] [illegible] norabona [illegible] han estimat molt

Item lo s.r canonge Forns ha representat que los [illegible] no [illegible] reben cent y vuit lliures dels s.rs cantaters [illegible] [illegible] [illegible] de [illegible] visitador [illegible] [illegible] perque [illegible] roba blanca [illegible] y [illegible] [illegible] [illegible] [illegible] y com [illegible] [illegible] [illegible] [illegible] [illegible] y falta remediarse pera [illegible] han fet de dit diner

Item se ha resolt que [illegible] examen de cant sera admetrer [illegible] [illegible] admetrer

En lo dels s.r canonge Forns fuit resolutum que [illegible] [illegible] [illegible] determinat y que cada [illegible] compte [illegible] [illegible] y que [illegible] tenen [illegible] entreguen al cap.l pera [illegible] [illegible] se [illegible] de fer, y que los [illegible] mayors o [illegible] [illegible] de capas [illegible] en [illegible] fejan [illegible] [illegible] poder [illegible] la casa, que tindran necessitat

Item los s.rs comissaris dela Obra qui son los s.rs canonges Maymo Baco [illegible] y Montaguut han fet relacio de que com lo Cap.l resolgue ab lo paper que donaren [illegible] passats diuen que lo cap.l pot posar [illegible] sempre [illegible] [illegible] [illegible] la obra quetenen [illegible]

Item lo s.r canonge Baco admr. dela Capella de nra. S.ra del Roser ha representat deque en aquella no si pot celebrar per causa de llum y axi que lo Cap.l veja [illegible] se pot [illegible]

Item lo s.r canonge Don Anton Sayol ha representat que la viuda [illegible] [illegible] vol [illegible] vn censal de pensio de vint lliures [illegible] y que lo s.r canonge Valeri [illegible] se li deu vna pensio de [illegible] y que [illegible] [illegible] de 648. de dit Valeri [illegible] no 1647. y que [illegible] [illegible] cosa [illegible] y que la partida de [illegible] [illegible] de la adm.o del s.r [illegible] y que lo Cap.l veja lo que [illegible] lo censal es de la adm.o del s.r [illegible]

F al prior dels aniuersaris comuns y que [illegible] [illegible] [illegible] lo done [illegible]

Item se ha llegida vna supp.a dela com.t de Comun.t de Pedralbes [illegible] monjas capellans y frares demanant [illegible] de 542 [illegible] que reben dels aniuersaris comuns [illegible] cada [illegible] celebran cada any p la anima de Clara Simon viuda fuit resolutum que [illegible] cometa als s.rs del Arxiu perque vejan [illegible] [illegible] [illegible]

F y vidor canonge [illegible] y que no [illegible] [illegible] del Roser [illegible] [illegible]

En lo dels Domas fuit resolutum [illegible] [illegible]
En lo que ha representat lo s.r canonge Baco fuit resolutum ques [illegible] [illegible] [illegible] perque [illegible] [illegible] se podra [illegible] la necessitat de [illegible] [illegible] capella de nra. S.ra del Roser [illegible] [illegible] [illegible]
En lo dela [illegible] dela viuda [illegible] demana del censal del s.r [illegible] fuit resolutum [illegible] [illegible] [illegible] canonge [illegible] [illegible] y [illegible] resolucio [illegible]

Die 29. Augusti 1678. fuit conuocatum capitulum [illegible]

Sora President — Sans — Atxer — Fontdevila — Maymo — Baco — Sayol Junior — Febrer — Vardier — Texidor — Montaguut — Sayol Senior

Item lo s.r Don Luis ha proposat que [illegible] lo s.r Regent de Arago enuiat per negocis del Rey nostre s.r y que seria be se li fes vna embaxada donantli la ben vinguda per part del Capitol fuit resolutum ques fassa dita embaxada y son estats anomenats los s.rs canonges Atxer y don Anton Sayol [illegible] [illegible] dita embaxada

Item los s.r Don Luis ha representat que [illegible] lo s.r [illegible] Texidor [illegible] los brocats [illegible] que lo s.r canonge Valeri [illegible] los [illegible] lo s.r [illegible] imperial y que si lo Cap.l vol que despres dit s.r canonge Valeri [illegible] entregas a dits s.r Don Lluis y canonge Texidor perque los entreguen a dit Jun.l Texidor assegurant [illegible] que no [illegible] pagar alguna [illegible] perdua [illegible] fuit resolutum que lo dit s.r canonge Valeri [illegible]

encer cobrat entregue lo dit diner ab los s.rs Doulluy y canonge Seridor

Item seha lleguida una carta de Hieroni Rouira [illegible] sobre [illegible] las rendas teen valencia ab que diu que lo capitol ordene aqui hauria de remetrerlo diner de y [illegible] dela capbreuada y que lo 1826 [illegible] valencianas entregan lo s.r Don Narcis Descallar fuit resolutum que lo entregue al s.r Don Anton Sayol com y tambe los demes diner se anira cobrant y que se emplea dit diner per la fabrica del capitol

Item lo s.r Don Ramon Sans ha aportat un decret R.l de las 3. [illegible] que ses fa in aquesta ab lo qual ordena y mana se donen a Dona [illegible] de Cardona y Queralt religiosa del convent de [illegible]

Item sera [illegible] examen decant y es estat examinat Joseph [illegible] [illegible] y es estat admes de [illegible]

Die 2 [illegible] 1678

Foren presidens, Sans, Atxer, Maymo, Baco, Sayol, [illegible] Sa Ver, Montaqut, Mossanes.

[illegible] ha llegit una supplicatio del Prior y convent de S.t [illegible] ab la resposta ab que demanan com a decimadors [illegible] y Parrocos y Rectors del terme de [illegible] [illegible] que los [illegible] de Badalona [illegible] [illegible] [illegible] de algunas [illegible] [illegible]

Item lo s.r canonge Atxer y s.r Don Anton Sayol [illegible] la embaxada que han feta al Ill.m Regent dela [illegible]

[illegible]

En quant al primer cap se seha resolt que [illegible] [illegible] [illegible] que [illegible] [illegible] dit [illegible] [illegible] de Badalona [illegible] [illegible] [illegible] [illegible] prior y convent [illegible] [illegible] de terra en que [illegible] [illegible] [illegible]

[illegible] [illegible]

En quant al segon cap [illegible] [illegible] [illegible] los s.rs canonges Atxer y [illegible] [illegible] embaxada

tragit [illegible] [illegible] Atxer de [illegible]

Die 5 [illegible] 1678

Foren [illegible] President

Sala, Mossanes, Atxer, Sayol, [illegible], [illegible] Verdier, Foix, Montaqut, Baco, [illegible]

Fontaltrica —

Item lo s.r Don Daniel Sayol ha fet relacio del numero delas missas atrassadas y auansadas conforme los paper que ha aportat lo dit s.r Don Daniel fuit resolutum que sera dicendes [illegible] capitol y se pendra resolutio y que se fassa com als s.r Don Daniel y canonge Baco [illegible] [illegible]

Item lo Sindich dela ciutat ha dit al s.r Don Daniel que los [illegible] [illegible] en estats [illegible] [illegible] que necessitaua de ayuda fuit resolutum que se fassa una collecta ala [illegible] pro pluuia

Item aqui mateix seha resolt que sera dicendres [illegible] los dela bossa comuna a dir lo que ha obtes dels compres [illegible]

Die 9 7.bris 1678 fuit conuocatum Capitulum ord.m

Foren Presidens — Sala — Atxer — Maymo — Fontaltrica — Sayol Sa[illegible] Taxonera — Baco — Roig — Sayol [illegible] — Copons — Ferrer — Seridor — Foix — Verdier

Ingues lo s.r Don Lluis [illegible] que los s.rs concellers [illegible] a veurer la capa del glorios s.t Olaguer y [illegible] [illegible] que [illegible] de Pedro de Carreal y [illegible] [illegible] que y falta lo co[illegible] y aqui que [illegible] [illegible] [illegible] [illegible] ala obra [illegible] veurer si se podria traurer [illegible] y que no [illegible] [illegible] [illegible] fer nova

Item lo [illegible] del Vicariat ha fet relatio de com lo s.r V. E. [illegible] ha feta collatio del benefici al R.nt [illegible] [illegible] en virtut de lletras apostolicas dit benefici es sots [illegible] de s.t Bartomeu [illegible] fuit resolutum que [illegible] [illegible] [illegible] [illegible]

en lo que ha proposat fuit resolutum que se fassa com ho demanan los s.rs concellers

Item lo s.r canonge Baco ha fet relatio del que se pretendeix del s.r canonge Valen ala administratio dels anniversaris com [illegible] dela qual ha aportat tres fulls de paper ab las pretensions del [illegible] [illegible] [illegible] [illegible] y segons [illegible] ab los dits papers restaria deuent una quantitat considerable que arribaua a set milia lliuras poch mes o menos y que lo dit s.r canonge Baco li ha donat copia dels dits papers [illegible] respongues ala petitio [illegible] [illegible] [illegible] [illegible] dit s.r canonge Valen fuit resolutum que seli done copia [illegible] [illegible] al s.r canonge Valen y que se anomenen [illegible] dos capitulars perque se vejan ab lo dit s.r canonge Valen donantli 15 dies de temps y que ab los partits seran clars que [illegible]

posen a part y los duros[?] sens fassa relació al cap.[t] y se son anomenat [illegible] vandrer

[illegible] lo s.r canonge Baco ha representat que los Arrendadors de la [illegible] [illegible] que [illegible] [illegible] [illegible] a deliurar dels grans embarga [illegible] [illegible] Fuit resolutum que los s.rs canonges [illegible] y Baco [illegible]

Die 12. 7.bris 1678 Fuit conuocatum Capitulum ord.m

Joza Presidens — Massanes — Atxer — Fontdevila — Tauarner — Baco — Cogons — Febrer — Texidor — Forje — Sayol Sen.r — Mayno vandrer — Sayol Jun.r

Inque lo s.r Don Lluys [illegible] ha proposat que ell com [illegible] als s.rs canonges Texidor [illegible] del drap imperial que [illegible] que fosse agenta al procurador del s.r Bisbe del dit drap imperial [illegible] mil lliures [illegible] y que ells han concordat ab los s.rs Texidor y Bastero mercaders que [illegible] dels [illegible] [illegible] [illegible] del brocat per dit drap imperial com [illegible] cap.[t] [illegible] de entregar les sobredites mil lliures y ells obligats a fer las venir a sos arrivos y perills [illegible] Fuit resolutum que [illegible] [illegible] dels mil lliures al dit s.r Bisbe

Item lo s.r Don Daniel Sayol ha portat lo compte de las missas [illegible] sadas y atrassadas y troba que ni ha 1404 [illegible] de [illegible] y atrassadas Fuit resolutum que estan les missas [illegible] y que [illegible] [illegible] se efectue que done al capella de la capella [illegible] [illegible] celebrar y que de aqui [illegible] se [illegible] [illegible]

Die 26 7.bris 1678 Fuit conuocatum capitulum ord.m

Atxer Presidens — Sala — Sans — Mayno — Massanes — Fontdevila — Baco — Roig — Cogons — Sayol Sen.r — Texidor — Forje — Montaguet — Tauarner — Febrer —

Inque lo s.r cabiscol Sala ha proposat que tenia vna carta [illegible] del cap.[t] lo procurador ab que [illegible] que seria menester [illegible] hauer de algunas [illegible] [illegible] [illegible] [illegible] [illegible] [illegible] del Rettor [illegible] [illegible] [illegible] [illegible] fassa la dilig.a y que [illegible] Feliu Llober se cuyde [illegible] [illegible] s.r cabiscol nos fassa m.d de respondrer.

Item se ha [illegible] la presencia als s.rs [illegible] per [illegible] apendrer ordes

Item lo s.r Don Anton [illegible] ha proposat que [illegible] [illegible] [illegible] [illegible] manera [illegible] del s.r Bisbe Fuit resolutum que la cadira del s.r Bisbe se fassa fixa com las demes [illegible] passa [illegible] [illegible] se conegue [illegible] del s.r Bisbe y que lo s.r Don Anton continue [illegible] per de aquella de [illegible] conforme las dos que estan fetas

Item lo s.r canonge Tauarner ha proposat que lo s.r canonge Valeri como procurador dels aniuersaris comuns establi vna casa a N. [illegible] al carrer de s.ta Anna a son carrers que no [illegible] y que [illegible] [illegible] estan en [illegible] del s.r Prior de s.ta Anna per lo que se [illegible] al dit Prior de [illegible] [illegible] al que se li [illegible] [illegible] a mortitzatio [illegible] [illegible] lliures Fuit resolutum que [illegible] [illegible] per amortitzar [illegible] al d.t [illegible] [illegible]

Item lo dit s.r canonge Tauarner ha representat que los Synnes [illegible] de contar [illegible] [illegible] y que lo cap.[t] [illegible] lo que millor li aparega Fuit resolutum que [illegible] a la bona disp.o del s.r canonge Tauarner que [illegible] [illegible] [illegible]

Item se ha fet manament al d.t [illegible] perque [illegible] pague al s.r canonge Tauarner [illegible] lliures y [illegible] lo que ell sab

Die 19. 7.bris 1678. Fuit conuocatum capitulum ord.m

Joza Presidens — Atxer — Fontdevila — Massanes — Mayno — Tauarner — Baco — Cogons — Sayol Jun.r — Texidor — Forje Roig — Montaguet —

Inque se ha llegit vn billet del s.r Don Joseph de Balaguer ab lo qual representa las instancias que per part de la [illegible] de [illegible] de Don Franc.o Montserrat [illegible] se li pague 1512 3 ll 17 [illegible] que resta deuent los subsidis de quarta y excusado dels sexennis passats sens los p.nts sexenni y quinquenni [illegible] se fassen gastos al cap.[t]; lo s.r Don Lluys de Joza [illegible] ha respost que lo cap.[t] no deu cosa que [illegible] [illegible] [illegible] [illegible] deuent [illegible] de [illegible] quantitat y que seria be veurer si los [illegible] se volguessen carregar la cobrança [illegible] indemne al cap.[t] que [illegible] que lo cap.[t] los donas lo que [illegible] de [illegible] seria en gran vtilitat del cap.[t] y [illegible] de grans molestias; Fuit resolutum que lo s.r Don Lluys de Joza en comp.a del capitular [illegible] se conferescan ab lo s.r Don Joseph de Balaguer [illegible] [illegible] que lo cap.[t] no deu [illegible] y que lo cap.[t] [illegible] [illegible] [illegible]

tota la quantitat que demanen donar los del que dona la Provincia de collecta y que de altra manera lo cap.l no pot pagar y que tren lo Cap.l no estar obligat a pagar lo que n'sha escrit e sbar [illegible] tots las dcendas [illegible] y que no se ha representat a sa Mag.d [illegible] y alla ahont convinga

Die 20 7bre 1678. fuit convocatum Capitulum ... in sacristia post officium dicte [illegible] majoris

Iosa President — Sans — Valeri — Atxer — Alaysiz — Fontdevila — Tavarner — Baco — Lopez — Roig — Sayol Jun.r Feber — Texidor — Foix — Almengut —

In quo los S.rs Domenj de Iosa can.ge Valeri Atxer y Baco comi[ssaris] per las materias de [illegible] ... ragues y dits S.rs Domenj [illegible] com de que de algunes jornes han tinguts ab los S.rs comis[saris] de la ciutat per los dits y son restats que supposat estes festes nos [illegible] per lo mes de 8bre o 9bre que fossen per a la de Abril [illegible] vinent [illegible] a als S.rs Concellers, Jurent y Consell de cent y que lo gasto se ha de fer a cost de la Iglesia sa de comer per [illegible] del Cap.l y lo de la capella dits S.rs anira per compte dela ciutat y tambe han dit dits S.rs que pera lo gasto dela Ig.a se hauran de menester uns 2000 ll.

fuit resolutum que los S.rs Comissaris fassan tot quant los apareixera millor convenir y bauran de deu [illegible] y dels [illegible] y que en tot se done gust a la Ciutat

Item ha representat lo S.r Cang.e Tavarner que pera [illegible] de mil lliuras li apareixia que se podria diligenciar ab las corporacions del Panadès concordant ab las universitats se comencara que podria ser rebutjada y lo Cap.l no tindria de pendrer a consell fuit resolutum que per lo Cap.l se tracte [illegible] una carta a un S.r capitular per a que vaja al Panadès i venir si se podria fer algun ajust

Die 21. 7bre 1678. fuit convocatum capitulum exord.m

Iosa President — Sala — Valeri — Atxer — Fontdevila — Tavarner — Baco — Lopez — Sayol Jun.r — Texidor — Foix — Massanes —

In quo lo S.r Cang.e Tavarner ha proposat que ahir rebe una carta de en Rubert [illegible] qui vuy es Batlle [illegible] a [illegible] batlle ab la qual li escriu que han mort lo germa de en Garau de Sitges stant amarant [illegible] a una vina que [illegible] den Rodes y que [illegible] no venia temps [illegible] a causa dela [illegible] sen ana al S.r Regent y trobà lo S.r [illegible] [illegible] y lo Jutge de Hostalrich y se lamenta fortament ab lo S.r regent a veurer si se trobara remey fent just.a

Fuit resolutum que per lo danys que se [illegible] ara per las verema y los vassalls bons lo S.r Cang.e Tavarner fassa anar quatre fadrins a Sitges y tenirlos alli por lo temps duraran ditas verema, [illegible] que se passan embaxadas als S.rs Consellers y [illegible] militar [illegible] per [illegible] intercedissen ab lo S.r Virrey per a que se fesse Just.a [illegible] S.r Cang.e Tavarner diga al S.r Regent que si aquest [illegible] medis y havent de fer just.a [illegible] que li responga que [illegible] lo que havia de fer y que [illegible] lo que deu fuit resolutum que se fasse entendrer a sa Mag.d ab memorial fent lo sabedor del estat tant miserable en que es trobà est Cap.l y tambe se ha resolt que nos paste [illegible] ab anadas de Jutges del Consell ni Aguazils reals per no saber de hont gastar

Die 22. 7bre 1678. Fuit convocatum Capitulum exord.m

Iosa President — Sala — Sans — Massanes — Atxer — Fontdevila — Sayol Sen.r — Tavarner — Baco — Lopez — Feber — Texidor — Foix — Montagut —

In quo se ha tractat de veurer qui un S.r capitular haura de anar al Panadès pera ajustar ab las universitats del Panadès la dita Cap: [illegible] en comu conforme [illegible] parlament [illegible] per lo dia de 26. dels corrents se resolgue que per vuy sen tracte

Item lo S.r Cang.e Tavarner ha representat que havent parlat ab lo S.r Valles a serca del diner se ha de menester pera enviar quatre fadrins a Sitges durant la verema conforme se resolgue ahir y havent li respost que ell no tenia diner dela administracio y que sens embargo ell bestrauria la mesada de 8bre ab pacte que lo S.r Cang.e Valeri fassa rebuda y que dit S.r Cang.e Valeri no la ha volgut y que vist aço ell no ha enviat los quatre fadrins y que dona los comptes y que lo Cap.l li fassa m.e de anomenar altra persona y Almoyner y que se li admete la renunciacio y am[b] que se serque nos pera Sitges que lo que y are nos vol estar per temor nol matassen

Item lo Cang.e Fontdevila ha proposat que m.e Rosell li ha [illegible] que per poder acomodar la casa que dit Fontdevila obte del Cap.l offerint que si lo Cap.l li dona llicencia que ell gastara botes [illegible] pera [illegible] de acomodar ~~la acomodar~~ dita casa [illegible] [illegible] que [illegible] gastara dit Fontdevila que sis successors [illegible]

7 ca[illegible] persona

sueen engagar [illegible] [illegible] [illegible] aque [illegible] [illegible] acomodadi
ta casa y que seria be que se desfes la Torre [illegible] ala Igual de a
[illegible] y [illegible] lo cap. li dona llicencia [illegible] fer luego

En quant al p. cap se ha resolt que se fassa com. per fer [illegible]
vaja al Panadés a tractar ab los [illegible] [illegible] [illegible] si volran con-
[illegible] endonar [illegible] o [illegible] y [illegible] ala [illegible]
[illegible] nomenats los s.rs canges Atxer y Baco

En lo segon cap se ha resolt que no se admete la renuncia del sr. canonge Tava-
ner y que los s.rs canges valen donar lo diner que se haura de menester y que
[illegible] los s.rs. als. canges Tavarner

En lo tercer cap del canonge Fonadevila se ha resolt que [illegible] als s.rs obrers
majors [illegible] ab [illegible] Rossell y dit canonge Fonadevila vajen ala casa y
vejan les obras necessarias se han de menester y se [illegible] la [illegible] del dit
canonge Fonadevila

Item los sr. Don Dalmau de Copons ha proposat que ell desitjaria conti-
nuar los estudis de [illegible] [illegible] [illegible] li dona llicencia
y la [illegible] [illegible] [illegible] [illegible] estudiar a Lleyda

Item los sr. Don Ramon Sans ha proposat que dela casa que lil [illegible]
que antes fonch del s. Ard.a [illegible] se li estan devent alguna
quantitat y que la casa te necessitat de las obras [illegible] fuit
resolutum que los s.r obrers la casa [illegible] pagar [illegible]
ell si es obligat y que los s.r Don [illegible] [illegible] [illegible] [illegible]

Item los s.r Don Dalmau de Copons ha representat que dela casa que ell [illegible]
que fonch del s.r Don Ignasi [illegible] seli esta devent 110 ll.
[illegible] de dita casa y que ell no [illegible] fuit resolutum que se [illegible]
[illegible] [illegible] [illegible] [illegible] fer [illegible] [illegible]

Item se ha donat llicencia als s.r canonge Rey Jove per haverse [illegible]
que [illegible] orde

[illegible] donada llicencia [illegible] canonge Thaymo [illegible]
[illegible]

En lo dela presencia [illegible] los s.r Don Dalmau Copons [illegible]
[illegible] resolutum que [illegible] [illegible] [illegible] los s.r Don Dalmau

[illegible]

23

[illegible]

Die 29. 7.bris 1678. Fuit convocatum Parlamentum
in Sacristia

Oza President — Sans — Valen — Fonadevila — Tavarner
Baco — Sayol Junr. — Texidor — [illegible] Roig — Rey Junr.

[illegible] los s.r Don [illegible] de Oza ha proposat que [illegible] [illegible]
[illegible] li havia enviat un recado de part [illegible] dientli que ell
volria tornar la embaxada [illegible] lo Cap.l y que ell li ha-
uia donat hora per dit [illegible] a 30. y que lo Cap.l [illegible]
[illegible] lo hauria de posar en lo Cap.l y en quin lloch y de-
[illegible] [illegible] varios colloquis fuit resolutum que se pose a la
[illegible] dela epistola posantlosi [illegible] cadira [illegible]
ma dela epistola ab un coxi de seda y que desta hora en avant [illegible]
[illegible] desa manera no donant [illegible] cadira [illegible]
[illegible] y lo President que se pose ala ma del evangeli [illegible]
[illegible] al altar tant [illegible] com [illegible]

Die 30. 7.bris 1678 Fuit convocatum Capitulum

Oza President — [illegible] — [illegible] — Valen — [illegible]
[illegible] — Tavarner — Baco — Copons — Roig — [illegible] Junr.
Rey senior — Febrer — Texidor —

[illegible] es entrat lo s.r [illegible] de [illegible] a tornar la embaxada
[illegible] lo Cap.l [illegible] [illegible] [illegible] [illegible] [illegible] [illegible]
moltas [illegible] al Cap.l [illegible] [illegible] que [illegible]
[illegible] [illegible] [illegible] [illegible] vaja [illegible]
[illegible] tot quant podra [illegible] [illegible] [illegible]
[illegible] ab molts cumpliments

678. Fuit convocatum capitulum ex [illegible]

[illegible]

[illegible] Hi ha sentenats lo s.r canonge Tavarner li manà [illegible] que ell no podia servir may lo offici de Almoyner que pensa [illegible] [illegible] Almoyna y quels entregue al cap. y que si y haurà, o vendre actes tocants al dit offici nols enviarà com de fet envia [illegible] una del batlle de [illegible] y la altra [illegible] que dit s.r canonge Tavarner y se enviat firme a 8 tres de altra, la qual [illegible] [illegible] nus diu trebalia en lo terme de Vilanova, y que fins [illegible] comissio per a poderlos perseguir en qualsevol part [illegible]

[illegible]

[illegible] de voler mator [illegible] [illegible] [illegible]

[illegible] per [illegible] mesi se haurà de pendrer

[illegible]

678. Fuit convocatum capitulum ex [illegible]

[illegible] — Valls — [illegible] Vilarnau — Fontdevila — [illegible] Sayol — [illegible] Feber — Jerrador — Roig — Verdier — Forn — [illegible] Cortada — Reart —

[illegible] ha feta relatió com [illegible] de la ciutat [illegible] [illegible]

[illegible] y altre [illegible] dich anys y después altre [illegible] de casa [illegible] que [illegible]

[illegible]

Item lo s.r Don Antoni Sayol ha representat que [illegible] de la Cadi [illegible] si haurà [illegible]

[illegible] proposat que tenia una carta del s.r Bernat [illegible]

[illegible] fuit resolutum [illegible]

[illegible]

[illegible] lo qual es estat anomenat lo s.r Don Antoni Sayol

[illegible]

[illegible] — Vilarnau — Fontdevila [illegible] — Forn — Cortada — Reig [illegible] — Feber

[illegible] lo s.r Don Ramon [illegible] en lo Arxiu [illegible] que no son de utilitat [illegible]

[illegible] ha proposat que haurà tractat [illegible] [illegible] esser home intelligent de estas obras y [illegible] [illegible] vicetardum.

Item lo s.r canonge Forn ha proposat [illegible]

reposaren ala taula desta [illegible] ... [illegible] tre ... y estas [illegible] nec [illegible]
quantitat [illegible] de Vich y axi que [illegible]
[illegible] tal cantitat [illegible]
dedit [illegible] y que atteș que [illegible] trobat [illegible]
anniversari fuit resolutum ques celebre
Item sobre se ha proposat que se havien trobade [illegible]
vell ala taula dels esmenas que lo cap.[t] veja lo que se ha de
fer fuit resolutum que los s.[rs] canges Texidor y Foix vejan de [illegible]
[illegible]
Item los dits han proposat que y havia alguns beneficis que [illegible]
[illegible] y que [illegible] donar [illegible] no [illegible]
[illegible] resolutum que [illegible] com
[illegible]
Item lo s.[r] canonge Reig ha proposat que los P.[es] de Montalegre [illegible]
[illegible] dit canonge que obtingue senos en favor lo cap.[t] [illegible]
una com a lo s.[r] canonge Rieta de Vich y que seria be lo cap.[t] [illegible]
cura [illegible] que [illegible] desta causa fuit resolutum que
lo s.[r] canonge Reig cuyde desta causa y del [illegible]
[illegible]
[illegible] canonge Baco [illegible]
[illegible] lo ha fet venir a la ciutat de Valencia y lo dit a dit s.[r] canonge
Baco que se li pogui donar 80 ll. y se ha fet manament al s.[r] cantador
Item se ha fet manament a Mariano Mas y Antoni [illegible]
va serraguels [illegible] cantaires paque [illegible]
tidores entre los [illegible]

[illegible] 1678 Fuit convocatum capitulum

[illegible] — [illegible] — [illegible] — Marmo — Fontubi — [illegible]
[illegible] — [illegible] — Cortada — Reig — [illegible]
[illegible]

[illegible]
[illegible] cantitat se deu [illegible]
[illegible] contentaven [illegible]
[illegible]
[illegible] dita ciutat y [illegible] y que [illegible]
[illegible]
Don Joseph de Balaguer [illegible] interessats se volian [illegible]
[illegible]
[illegible]
[illegible]

[illegible] representat [illegible]
[illegible] quaresma [illegible] fuit resolutum [illegible]
[illegible] canonge Baco y [illegible]

[illegible] s.[r] canonge [illegible] Marmo altre dels [illegible]
quedan [illegible] y que [illegible] y que [illegible]
[illegible] fer fuit resolutum que los s.[rs] dela [illegible]
[illegible] y també [illegible] Bona [illegible]
[illegible] y que [illegible] habil [illegible] altre y [illegible]
[illegible] que per ara no assistesca als cantorias fora dela Iglesia y
[illegible] de fora dela Igl.[a]

Item se ha tingut examen de cant [illegible] y [illegible]
[illegible] dela Igl.[a] y es estat examinat per lo s.[r] canonge Reig mayor
examinador y admes ab beneplacitum

[illegible] 1678 fuit convocatum ca[pitulum]

[illegible] — Massanes — Dexer — Marmo — Fontubi — [illegible]
[illegible] — Cortada — Reig — Sant Just — Texidor —
[illegible] —

[illegible] Luys [illegible] ha representat que com [illegible]
[illegible]
Item que també se havie a fer una embaxada que s.[r] Marques de [illegible]
cruz general de las galeras de España y grande de España [illegible]
[illegible]
Item [illegible]
[illegible]
[illegible] resolutum [illegible]
[illegible]
[illegible]
[illegible]
[illegible]
Item [illegible] ha proposat que contra [illegible]
tentada una causa [illegible] any 1674 [illegible] y ella vol pagar los anys
[illegible] en lo [illegible] y que los anys que no se [illegible]
[illegible] no pague y com en lo [illegible]
[illegible]
Item [illegible] canonge [illegible] també [illegible] que no vol [illegible]
[illegible]
[illegible]
[illegible] Comptessa de Peralada fuit resolutum que
la causa se passe avant y que [illegible] vaja ab los interessats dela [illegible]
que per si sol o tots procuren en [illegible] a la Mag.[d] [illegible]
[illegible]
[illegible] Maciá Marcal veja [illegible]

[illegible] presentat que los fadrins [illegible]

[illegible] estat

[illegible] entre [illegible]

[illegible]

Itemha representat que [illegible] lo temps [illegible] celebratio dels [illegible]

[illegible] Don Jarino que se veja si se donaran los [illegible]

[illegible] en aquesta Ciutat y que se cobran [illegible]

[illegible]

Itemseha fet manament al dit D. Valles [illegible] demà [illegible]

[illegible] ha representat que los [illegible] de [illegible]

nos pot [illegible] si cobran o nos cobran [illegible]

celebrar les missas de dita Congregatio fuit resolutum que los S.rs Asiu[illegible]

no vean

[illegible] Foix ha proposat que [illegible]

[illegible] que faltavan a donar

[illegible] fuit resolutum

[illegible]

Itemseha llegida vna sup.ca de Joseph Aruelles arrendador de [illegible]

[illegible] de Tarraco demanant compensatio de [illegible]

[illegible] mesos y [illegible]

Item [illegible] del S.r Andreu de Paloma demanant gratia de [illegible]

[illegible] de [illegible] compres

Itemseha llegida vna suplica de Joseph [illegible] demanant [illegible] de [illegible] cavaller [illegible]

[illegible] fuit resolutum que [illegible]

[illegible] Serra [illegible]

[illegible] demana [illegible]

[illegible]

[illegible]

[illegible]

[illegible] fassa lo que mes convinga

[illegible] Serra fuit resolutum que los S.rs Conse[illegible]

[illegible]

[illegible] que [illegible] la presentació al [illegible]

Die 17. 8.bris 1678. Fuit convocatum [illegible]

[illegible] Presidens — [illegible] — Valeri — Atxer — Fontanella — [illegible]

Roig — Sayol Jun.r — [illegible] — [illegible] — Foix — [illegible]

Reig sen.r —

[illegible] Don Luis de [illegible] proposat [illegible]

de Arago [illegible] demanat lo cos de Don [illegible]

qual esta deposat en la [illegible] y que [illegible]

[illegible]

[illegible] 130

[illegible]

[illegible] que [illegible]

[illegible] de [illegible] tambe ha proposat [illegible]

[illegible]

[illegible] y que [illegible] de [illegible]

[illegible] de la provincia y que [illegible]

y que [illegible] ha ~~cobrat~~ acabat que si y ha algun S.r [illegible]

[illegible] estimarà y que si [illegible] de continuar [illegible]

la presencia de vespres perque en aquellas horas solan [illegible]

[illegible] fuit resolutum que se li done la presencia condemn[illegible]

Item los S.rs comissaris Bacó y [illegible] y Morell [illegible]

[illegible]

[illegible]

de pagar als S.rs conse.rs [illegible] y que estimarian

[illegible] de [illegible]

[illegible]

[illegible] demana que [illegible]

[illegible]

[illegible] fassa com demana [illegible]

[illegible]

[illegible] que en quant al [illegible]

[illegible] en quant [illegible]

[illegible]

[illegible] llegida vna suplica dels Jurats y comu de Badalona demanant que se li [illegible] alguna cosa [illegible] per no tenir bastant congrua pera poder viurer [illegible]

fuit resolutum que los S.rs Cons.ls Roig y [illegible]

Item [illegible] conse Valeri [illegible] los dits [illegible]

[illegible]

Item [illegible] manament [illegible]

[illegible]

[illegible]

[illegible]

[illegible]

[illegible]

[illegible] de [illegible] del [illegible]

[illegible]

[illegible]

Item lo nos. Maria [illegible] ha representat que [illegible] que ende [illegible] li ordena que vesquin matis [illegible] [illegible] las cabrevations [illegible] Valin y troba [illegible] que no y tota altra [illegible] mostrator [illegible] cabrevations perque [illegible] los altres fuit resolutum que se anomene dos capitulars y fuit anomenat [illegible]

[illegible] vita et [illegible] y que se li done [illegible] [illegible] dies sens asistir a elles

Item se ha fet gracia a Pedro Serra [illegible] de [illegible] que done salari

Item [illegible] Framos corredor del coll [illegible] que de molts anys estava lo altre no [illegible] firmat y senona [illegible] y la [illegible] [illegible] [illegible] [illegible] Plateu [illegible] de Bna a 20 de [illegible] 1662 [illegible] [illegible] que parayra

[illegible] 8bris 1678 fuit convocatum capitulum [illegible]

Oza President — Atxer — Maymo — Fontdevila — Tavarner — Boss — Roig — Sagristia — Vardier — Texidor — Massanes — Roig — [illegible] Forn —

Inquo los. Don Luis de Oza ha proposat que [illegible] Alberch [illegible] menos [illegible] [illegible] demanar [illegible] demanant que aixi com se tocala campana del [illegible] a [illegible]

Fuit resolutum que se ordene als manys toquen [illegible] com demana [illegible]

Item [illegible] Texidor ha [illegible] [illegible] ha fet gran treball y que la [illegible] de la [illegible] y que per dit treball mereixia que se li donen tres dobles y axi que [illegible] al cap. se ha de fer [illegible] manament [illegible] lo [illegible] ha de menester [illegible]

[illegible]

Item [illegible] donats [illegible] [illegible] 5090 ll 3 s 6 [illegible]

Item axi mateix ha donat [illegible] del temps y [illegible] y conta

a ells que ha cobrat en 1095 ll [illegible] y ha gastat 1100 ll [illegible] [illegible] cobradors dits [illegible] Tavarner 5 ll 663 y [illegible]

Item los. canonge Tavarner ha tambe donats los comptes [illegible] [illegible] dificultats [illegible] y [illegible] resolutum que [illegible] de la admin. [illegible] ordena [illegible] y que lo administra [illegible] que entran [illegible] y axi continuament

En lo que ha proposat lo [illegible] canonge Texidor [illegible] resolutum

[illegible]

Item es entrat lo nos. [illegible] y [illegible] Medina [illegible] y se [illegible] alte de nominatio y [illegible] [illegible] de [illegible]

[illegible]

[illegible] — [illegible] — [illegible]

Roig sen. — [illegible] Atxer — Fontdevila — [illegible]

[illegible]

[illegible]

Inquo los. Don Anton [illegible] ha proposat que [illegible] [illegible]

[illegible] de aquella

materias y que fuire [illegible]

[illegible]

que ha ja tractat [illegible]

[illegible] en comu y que entre los demes altres caps se restaran conforme les [illegible] de estas materias y que tot so alxan en mans de dit [illegible] Anton. Fuit resolutum que lo s. Don Anton [illegible] tots los caps y simul et semel se fara una cosa altre [illegible] [illegible] [illegible]

haja continuant [illegible] [illegible] semore que comuniqa [illegible]

[illegible]

Item [illegible]

[illegible] 4 9bris 1678 fuit convocatum capitulum [illegible]

Oza President — [illegible] — Valeri — Maymo — Fontdevila — Sagristia — Vardier — Roig — Montagut — Febrer — Massanes — Atxer — Roig — [illegible]

Inquo los. Don Luis de Oza ha representat que en virtut [illegible] [illegible]

[illegible] dias esta encara preso y se [illegible]
[illegible] item [illegible]
[illegible] que li aparega entra[illegible]

[illegible]

[illegible] que importan de [illegible]
1424.292 [illegible]
seli responga que altra vegada seli fen gracia y que ara no esta lo cap. [illegible]
fer gracias, que [illegible] amortizat lo cap. hagueran cobrat [illegible]
[illegible] cavaller [illegible]
Item lo s. canonge Rey [illegible] entre los dos [illegible]
acerca del Torn de canonicat que [illegible] s. canonge Atxer y [illegible]
[illegible]
lo s. canonge Atxer ha comunicat [illegible] entre torn y [illegible]
resolt de que se torne a [illegible] en dit Torn dit s. canonge Rey

[illegible]
[illegible] en la capella del s. [illegible]
[illegible]

Item [illegible] que als s. [illegible]
[illegible]
Habet com. [illegible] s. canonges [illegible] y Vari[illegible]

[illegible]

[illegible] la facultat de [illegible]

[illegible]

Ab los consells de [illegible]

1

Item han entrat [illegible]
embaxada ala Ciutat acerca del rellotger y los s. Consellers los han resolt
[illegible]

Item son entrats en cap. en forma de embaxada de la Ciutat los s. Don Joan
B.ta Planella y lo d. Mtz. Ruiz [illegible] han referit [illegible]
[illegible] Ciutat [illegible]
solt de suspendrerlo tots y atant la Ciutat li aparexera

Item lo s. Don Luis [illegible] ha representat que havent lo cap. resolt en
[illegible] passats de que lo cantaer [illegible] alg. d. Bastons [illegible]
[illegible] un benefici en [illegible]
[illegible]
y encara [illegible] que tenia tant en [illegible]
[illegible] del qual [illegible] acontentat [illegible]
[illegible]
[illegible] subdel. dels subsidis [illegible] y escusado que son

Item los comissaris [illegible] han representat [illegible]
[illegible]
[illegible] lo qual ha restat dit m.º Ferrer
Item lo s. canonge Rey altre dels comissaris de la vicaria de Badalona
ha representat que cada dia lo estan molestant los de Badalona [illegible]
[illegible]
[illegible] altra Comissari [illegible]
y que de [illegible] manera [illegible] fou resolt [illegible] de que
[illegible] que la vicaria [illegible] que si lo vicari perpetuo [illegible]
que no se [illegible] demane [illegible]
[illegible] passara per [illegible]
Item se ha representat que per a las Rectorias unidas que per encara noy ha
vicarias perpetuas seria be de que nos fessen vicaris perpetuos [illegible]
[illegible] y que seria de gran conve:
niencia de que los vicaris amovibles [illegible]
[illegible]
[illegible]
feta als s. canonges Atxer y Baeo
Item se ha resolt que [illegible]
que vaja de respondrer al paper que [illegible]
[illegible]

[illegible]
[illegible]
[illegible]

[illegible]

[illegible] — [illegible] — Maymo — Fontdevila [illegible]

[illegible]

[illegible] Fontdevila [illegible] Maymo [illegible]

[illegible] una sup.ca dels [illegible] en cap y ind.ce [illegible] demanant [illegible]

[illegible] at encar [illegible]

[illegible]

recorran [illegible] lo rendiment de vassalls [illegible] y a una constància de cor com la son nat natural [illegible] alcansar esta gracia de sa magestat [illegible]

[illegible]

Sa Presidens — Sans — Atxer — Fontdevila — Tauarner — Baco — Borja — Sayol Jun.r — Vardier — Foix — Maymo — Massanes — Fiter — Reig sen.r —

Inquo lo s.r canll.r Tauarner ha proposat que lo s.r canll.r Vale[illegible] a zero[illegible] de las pretensions que te lo Cap.l

Item [illegible] donada la presencia a [illegible] Texidor — y [illegible] per dit.

[illegible] setanta vna lliures aotre sou y sis dich 0571 tt 12 [illegible] 6 fuit resolutum que los s.rs comissaris Tauarner y Vardier tornen respectiue al canll.r Valeri que pague la dita quantitat al cap.l y quant no la volle pagar que luego los dits s.rs comissaris [illegible] demanant [illegible] y que donen a dit s.r canll.r Valeri [illegible] y que sino cumple que [illegible] vna procura o sindicat als s.rs canll.rs Baco y Texidor [illegible]

Item se ha fet manament als s.r cantater [illegible] pague an[illegible] Rossell [illegible] centas seixanta sinch lliures setse sou [illegible]

[illegible]

[illegible] Anton Sayol [illegible] ha proposat que havent tingut intelligencias de que sa Ex.a volia trauer de la [illegible] y ere anat a representarli los inconuenients tenia la mat.a [illegible] de supendre so y que li responque [illegible] no hauran de tener tanta [illegible] fer acerca desta materia que ell si trobava [illegible] y que [illegible]

[illegible] resolutum [illegible]

[illegible] encerat [illegible]

[illegible] tambe resolt [illegible]

[illegible] Atxer y Baco com[illegible]

[illegible] proposat que essent arriquat de Roma [illegible] que [illegible] de la [illegible] declaratio del culte de s.t [illegible] tants anys que lo Cap.l ho desyjava y ja centenars de anys [illegible] tant be com arribar al [illegible] de la declaratio del s.t fuit resolutum que s fassa dita embaxada y que los s.rs canll.rs Maymo y Baco que [illegible] anar a donar la ben arriguda [illegible]

[illegible]

Lune die 14 [illegible] 1678 [illegible]

[illegible] Maymo —

Fontdevila — [illegible] Baco — [illegible]

Foix — [illegible]

[illegible] Baco [illegible]

[illegible]

Item lo s.r canll.r Vardier ha proposat que ell ab lo s.r canll.r Tauarner eren anats al d.t canll.r Valeri y li digueren lo que [illegible] lo Cap.l [illegible] manat [illegible] que lo d.t canll.r Valeri havia respost que se [illegible] y que a ell li sabia molt mal lo haver de fer [illegible] al Cap.l

Item lo s.r canll.r Foix ha representat que [illegible] no son encara pagats en lo especule y que y ha moltas missas [illegible] necessarj.s com[illegible] se deuen pagar y [illegible] pagar la caritat [illegible] donar [illegible] una satisfacio a la dita cantitat y tambe se ha proposat que las missas se celebran

de certa manera y que se serà de si [illegible] forma [illegible] se celebren [illegible] se san [illegible]

[illegible] dels [illegible] que si [illegible] [illegible] [illegible]

[illegible]

[illegible] que los s[rs] [illegible]

[illegible] al compte [illegible]

[illegible] se ha escrita una carta als [illegible] Anton Sayol [illegible] que [illegible] sempre [illegible]

[illegible]

Tauarner — [illegible] — [illegible] — Sayol — [illegible] — Varrier — Texidor — Foix — Montagut

[illegible] se ha [illegible] la sup[ca] dels Jurats y Sindichs de la vila de Sitges suplicant los fassa gracia de un perdó general, capbreuatio en globo [illegible]

[illegible]

Dit dia 22 9[bre] 1678 fou convocatum [illegible] ordinari

[illegible] Pesalans — Riart — Sans — Thesanes — [illegible] — [illegible] — Jaymo — Fontdevila — Sayol sen[r] — Tauarner — Bato — Roig — Sayol jun[r] — Ferrer — Varrier — Texidor — Foix — Montagut —

En que se ha proposat la materia de Sitges y los s[rs] Cap[s] Tauarner hafet lo paper sobre de ditas materias lo qual paper es estat llegit als s[rs] comissaris lo qual paper se es llegit en lo dit Capitol y [illegible] se ha resolt que lo s[r] don Anton Sayol despedesca los Sindichs peraque vajan a Sitges y dona [illegible] llicencia pera tenir consell general peraque recorren al dit consell general tot lo ajust [illegible] y tractat ab lo dit s[r] Don Anton y que vega lo s[r] Don Anton de [illegible] [illegible] per [illegible] de la veruma [illegible] al arrendador del cap[e] y que tambe vega de [illegible] [illegible]

Dit dia venres 24. 9[bre] 1678 [illegible]

La suplica ques llegi [illegible] dels corrents es del tenor sequent

Molt Ill[tre] señor

Bartomeu Robert jurat en cap de la vila de Sitges, [illegible] san Pals, Joseph Vidal, Pere Ribera Joan Rodes sindichs de dita universitat y singulars persones de aquella, expomintant [illegible] la resolutio que VS. es estat servit pendrer sobre la primera suplica per ells donada als 19. de Novembre del corrent any 1678. han trobat a VS. tant fauorable disposició a merexer que VS. se inclina a mirar aquella universitat ab ulls de mi[se]ricordia y considerant [illegible] materia que es molt propri del obrar de VS. castigar perdonant los excessos que las varias ocurrencias dels [illegible] han portat: suplican a VS. que attenent a sa acostumada generositat pietat y re[illegible] se serveixi concedir un perdó general assegurant a VS. que dita universitat y singulars no poden tenir mayor motiu per merexerho de VS. en lo esdeuenidor que los inconuenients que per passat los ha causat lo veurers apartats de la gracia y agrado de VS. I per quant desitjan ovuiar qualseuols que pugan ser insentius de semblants inconuenients suplican tambe a VS. se dignen servey tenir a be que la capbreuatió proxima que se ha de fer se ajuste en globo y no en particular [illegible] que los particulars per miserables no podran [illegible] [illegible] contribuhir [illegible] com [illegible] [illegible] ajustaras [illegible] [illegible] quantitat haura de contribuhir la universitat a VS. per raho de dita capbreuatió se haje de repartir [illegible] respecte de aquells [illegible] lament ques [illegible] deuran [illegible] [illegible] alas proprietats: Y ultimament per quant lo unich desitj de dita universitat y singulars no es altra que apartar del tot qualseuols que pugan ser en auant ocasions de regaros y differencias offerexen renunciar [illegible] [illegible] en ellas contingudas que [illegible] [illegible] esperant merexer de la benignitat y agrado de VS. la noticia del modo y forma en que VS. disposarà la [illegible] de dita universitat perque [illegible] al estat [illegible] [illegible] [illegible] quant [illegible] a la qual se ha respost del modo seguent

Dit dia 22 9[bre] 1678 fou llegida en Cap[l] y admesa la suplica y responqueren que atenent al desitj que la universitat y singulars de la vila de Sitges tenen de merexer la gracia del M[t] Ill[tre] cap[l] y de obuiar del tot qualseuols que pugan ser ocasions de regaros y differencias [illegible] M[t] Ill[tre] capitol no denegara lo alivio suplicat resp[e] a la capbreuatio en globo

ni la esfuy interpositio per lo pendo general y per quant [illegible]
la forma y modo perlo bon govern dela universitat pera restabili la
sua quietut antiga [illegible] Altre [illegible] respondra

Font de Vila can^{ge} [illegible]

veneris Die 24 9^{bris} 1678. Fuit convocatum Capitulum ord.

Sra Presidens — Morell — Sala — Sans — Mayme — Fontdevila —
Sayol — Tavarner — Baco — Roig — Sayol Jun^r — Vardier — Foix —
Costada — Texidor — Massanes — Roig Jun^r — Febrer —

Inque los S^r Sacrista Morell ha feta larga relatio dela anada ha fet en
Roma per la canonizatio del nostre glorios S^t Olaguer laqual es estada
molt aplaudida de tot lo pnt capitol y seli han donadas las gracias
que per lo tant be se es portat en serveys del S^r y de esta Iglesia
com haurie de mes de centenars de anys lo cap^l estava solicitant esta
causa y sa entregat [illegible] breu

Item lo notari del vicariat ha fet resolutio de com los [illegible] Sra ha feta
collatio del benefici segons sots invocatio de S^t Clement en la presene
Iglesia fundat a Joseph Sirvent clergue fuit resolutum que Ser. Ser.
et Sol. Solvendis se li done la poss^o

en lo dal Senor Sacrista fuit resolutum que los [illegible] y bren
se posen al arxiu y que lo breu se pose al llibre y que se auten-
tica y que al S^r Sacrista se li desa vida administrador dela cap^a
de S^t Olaguer y que los electors dels officis no li donen offici [illegible]
clergue no tingan molt quefer y tingan descar [illegible]
demanat y que los S^rs comissaris de S^t Olaguer se [illegible] de fer
una cosa rellevant al S^r Sacrista Morell en agrahiment del
quant be se es portat en esta mat^a y que sie ab armas del
cap^l que siga de casa tenir memoria de esta anada en Roma.

Die Lune 28 9^{bris} 1678 Fuit convocatum capitulum ord^m

[illegible] Presidens — Sala — Mayme — Fontdevila — Sayol sen^r —
Baco — [illegible] — Sayol jun^r — Texidor — Foix — Montagut —
Massanes — Vardier —

[illegible] S^r can^{ge} Foix — ha proposat de com se havian celebrat [illegible]
[illegible] quatre missas [illegible] [illegible] que
no se ha cobrat may la pensio de 520 sous laqual missa fonch
fundada [illegible] los manumissors de N. Carcona de Sitges

Item es estada llegida una letra de Anton Bolet y Cat^{na} Madrona con-
juges de S^t Marti Sarroca demanant llicencia per poder vendre
dos casas y algunas pessas de terra al encant publich

Item lo S^r Don Pedro Montaner demana llicencia pera [illegible]
dela casa dela Capella [illegible] des [illegible] que ja cobran mes de
las pensions de [illegible] quinsanays delas quals ne corresponen ala Pavord^a

al mes de febrer 3 [illegible] [illegible] que [illegible]

Item se ha llegit un memorial de la capella de Tàrrega demanant alguns [illegible] de la casa de la rectoria

En lo de la [illegible] fuit resolutum que diga mossèn Joan Comas [illegible] [illegible] [illegible] [illegible] que no se le done [illegible] [illegible] [illegible] [illegible] [illegible] [illegible] [illegible] [illegible] Martí Carrasco fuit resolutum que se li done [illegible] [illegible] [illegible] [illegible] lo que demana

[illegible] peragosar y vendrer al encant publich lo que demana

En lo de la [illegible] del Dr. Don Pedro Montaner fuit resolutum que se li done [illegible] [illegible] [illegible] [illegible] Montaner [illegible]

[illegible] [illegible] [illegible] de Tàrrega fuit resolutum que [illegible] [illegible] [illegible] canonge [illegible]

Item se ha llegida [illegible] [illegible] [illegible] [illegible] capella del Perdó demanant [illegible] [illegible] que [illegible] dita capella 1500 68 [illegible] com ha [illegible] [illegible] cobrat la [illegible] de Joseph Fernol [illegible] sis anys de [illegible] de una [illegible] [illegible] [illegible] [illegible] [illegible] del [illegible] [illegible] y que de vuy en [illegible] altre se diga al cantaire lo que [illegible]

Item se ha llegit altre supplica de Joseph Ferrer olim domer y vuy [illegible] manant saber la resolutio que lo Cap.l prengue acerca de que [illegible] domer nou

Item [illegible] altre supplica donada per mossèn Joan Bta Coma [illegible] demanant lo Cap.l lo [illegible] dels cantors de missa

En lo de la supplica de mossèn Joan Coma [illegible] fuit resolutum que [illegible] [illegible] perque [illegible] cantaire [illegible]

En lo de la supplica de Joseph Ferrer fuit resolutum que [illegible] [illegible] en [illegible] [illegible]

En lo de la supplica de mossèn Bat.a Coma fuit resolutum que [illegible] Maymo [illegible] [illegible] [illegible] de acomodarlo ala conceptio

Veneris die 2 X.bris 1678 Fuit convocatum Capitulum ordinarium

[illegible] Presidens — Sala — Massanes — Atxer — Maymo — Fontdevila
Tavarner — Baco — Rey — Sayol Junr — Fabres — Montagut
Sayol Senr — Reig — Espidós — Font

Ingressi [illegible] del vicariat [illegible] relatio de com [illegible] collatio del benefici segons [illegible] de St. Bernat [illegible] [illegible] [illegible] [illegible] [illegible] [illegible] [illegible] [illegible] solvendis [illegible] done poss.

Item lo Sr. canonge Tavarner ha representat que [illegible] canonge [illegible] [illegible] [illegible] [illegible] [illegible] [illegible] [illegible] y que [illegible] [illegible] [illegible] molta [illegible] tats que seran [illegible] per [illegible] lo que [illegible] y que los canonges valen [illegible] [illegible] Cap.l [illegible] en mans de dos advocats que no [illegible] lo Cap.l y ell [illegible] altres dos y que de [illegible] [illegible] [illegible]

Fuit resolutum que [illegible] admeta que lo Cap.l no puga dilatar esta [illegible] quese introduesca la causa y que si los Srs. canonges valen voldran lo ajust se podra tractar [illegible]

Item lo Sr. canonge Tavarner ha proposat que lo agent de Madrid [illegible] [illegible] [illegible] [illegible] de menester [illegible] [illegible] [illegible] [illegible] [illegible] [illegible] de la constitutio [illegible] [illegible] [illegible] [illegible] [illegible]

Item se ha llegida [illegible] cartas [illegible] a una [illegible] Procuradors de la Provincia de Tarragona ab la qual representan que sa Mag.d que Deu g.de [illegible] esta instant los comptes dels subsidi de quarta y escusat y que no [illegible] com deber pagar ala Mag.d les quantitats [illegible] que deuen a sa Mag.d y que los [illegible] [illegible] [illegible] [illegible] [illegible] una partida considerable y axi que estimarian [illegible]

[illegible]

[illegible] carta del Cap.l de Girona ab la qual [illegible] demana assistencia per lo que [illegible] se troba [illegible] [illegible] Bisbe Gama ordenat sa Mag.d [illegible] [illegible] [illegible] [illegible] que lo [illegible] Compte de Monterey [illegible] ordenat se [illegible] de Gerona y [illegible] [illegible] que son prou notoria

Item se ha llegida altra carta del Cap.l de Solsona en resp.a de altra [illegible] Cap.l [illegible] en lo mes de agost a cerca de las [illegible] [illegible]

Item lo Sr. canonge Reig ha proposat que [illegible] de [illegible] de Montalegre [illegible] [illegible] [illegible] [illegible] [illegible] [illegible] [illegible]

En lo [illegible] carta dels Procuradors de la Provincia fuit resolutum que [illegible] [illegible] [illegible] [illegible] [illegible]

En lo de la carta de Gerona fuit resolutum que [illegible] lo que [illegible] [illegible] se vege ab lo Sindich de Gerona [illegible]

En lo de la carta de Solsona fuit resolutum que no se [illegible] [illegible]

Die Lune 5 Xbris 1678 Fuit convocatum Capitulum ordinarium

Atxer Presidens — [illegible] — Sayol Senr — [illegible] — Baco — [illegible]
Sayol Senr — Massanes — Espidós — Font — Montagut — Reig

Ingressi los Majorals de la immaculada conceptio de ma. Sra. [illegible] en forma de embaxada y [illegible] demanat lo Cap.l lo honrar [illegible] de la conceptio more solito fuit resolutum que [illegible] [illegible] [illegible]

Item dit. cons. [illegible] ha dit [illegible] que lo cap.l havie resolt de intentarli causa dels interesos que [illegible] y que [illegible] quedo depositat en mans del dr valencia [illegible]
dit. consr valen venie de aquest [illegible] entenie [illegible] y que ento [illegible]
se anomenen persones que ell tambe anomenara

Item dit consr Don Anton [illegible] ha representat que dits [illegible]
trovia los papers aquest per los negocis de Sitges y que [illegible]
[illegible] per a la conclusio dells fuit resolutum que
com de dit capl quant lo dit sr Don Anton [illegible]

Item dit consr [illegible] ha proposat que lo dit [illegible] procurador [illegible]
[illegible] comuns recusa pagar las distribucions fuit resolutum que [illegible]
[illegible] [illegible] Mayno y [illegible]

[illegible] dit consr [illegible] fuit resolutum que se anomene per [illegible]
valencia ~~[illegible]~~ [illegible]
Marcal catredatich de gramma y que encara que lo dit consr valen y [illegible]
difficultat que dexe al dit dr [illegible] la [illegible]

Item dit Don Lluis [illegible] ha proposat que en dos pasats se [illegible]
dit consr valen son fet manament de que pagas lo que devia [illegible]
dr Bastons de quaresma y [illegible] y que vuy es mort y perser mort [illegible]
ser Testament [illegible] y que vuy sere de [illegible]
manament a ~~[illegible]~~
[illegible] la quantitat de 99 tt [illegible]
[illegible] vna [illegible] del dr [illegible] demana [illegible] non lluis [illegible]
[illegible] dels [illegible] comuns [illegible] que [illegible]
[illegible] que no [illegible] pague [illegible]
resolutum que dit Procurador [illegible] non lluis y que [illegible]
[illegible] plens [illegible]

Item [illegible] de [illegible]
[illegible]
[illegible] Anton [illegible] en [illegible]
[illegible]
[illegible]

Die 7. X.bre 1575. Fuit convocatum [illegible]

[illegible] — [illegible] — [illegible] — Sans — [illegible] — Fontcuberta — [illegible] —
[illegible] — Montagut — Marianes — Baco — [illegible] — [illegible] —
[illegible] — [illegible]

[illegible] Don Anton [illegible]
[illegible] tambe [illegible]
[illegible] resolutio [illegible]
La universitat y singulars dela vila [illegible] Sitges [illegible]
[illegible] la gracia de la Alt. [illegible]
[illegible] en ella y [illegible]
[illegible]
[illegible] y merexer [illegible]

Y perquant los plets entre vassalls y senor solen ser infinits [illegible] y [illegible]
[illegible] universitat [illegible] singulars de Sitges [illegible]
y [illegible] en ellas contenguts tins lo dit [illegible]
[illegible] que per la [illegible]
[illegible] de la renunciatio [illegible] causa [illegible]
[illegible] al Alt. Illre capl [illegible] modo y forma [illegible] bon govern [illegible]
[illegible] de dita universitat lo Alt. Illre capl per ara concedeix y fa gracia que
[illegible] universitat [illegible] y [illegible]
[illegible] y que la [illegible]
[illegible] se fara per escrutini [illegible]
[illegible] Almoyner [illegible]
com mes [illegible] y [illegible]
[illegible] tambe [illegible] de tractar [illegible]
[illegible] aquella [illegible]
[illegible]
de dita vila [illegible] cosa dela [illegible]
concedeix [illegible] licencia del balle y ab intervencio [illegible]
[illegible] la causa y proposicio que la vila [illegible]
se pugan [illegible] y congregar en la sala del Castell [illegible]
[illegible] y alli tractar [illegible] sobre las cosas [illegible]
[illegible]
[illegible] del Alt. Illre capl [illegible] solament
[illegible] dit mt Illre capl no [illegible]
[illegible] dita vila y terme [illegible]
[illegible] al [illegible] de dita vila [illegible] concedeix facultat [illegible]
[illegible]
[illegible] y voluntat del balle y no altrament y aço en absencia
del dit Almoyner son [illegible] capitular en son nom [illegible]
tat se entén concedida [illegible]
[illegible] de [illegible] vila de Sitges [illegible]
facultat [illegible]
[illegible] capitular en son nom [illegible]
[illegible] balle a instancia de dit [illegible]
y penas [illegible] per lo balle [illegible] aquella entre parts [illegible] la primera
[illegible]
en lo tocant [illegible] y cantats [illegible]
[illegible] de cantat [illegible] Illre capl
tindra la consideratio [illegible] concedeix y atorga tambe que en
las extractions [illegible] no pugan concorrer ni esser
[illegible] temps [illegible] germans [illegible] fill [illegible] y [illegible]
[illegible] germans [illegible] Item concedeix [illegible]
jurat o clavari [illegible] que no puga [illegible]
[illegible] esser [illegible] lo que devia a
dita vila [illegible] Alt. Illre capl se [illegible] y concedeix [illegible]
[illegible] de dita vila [illegible]
als [illegible] y jurats de dita vila en presencia [illegible] asistencia del dit
Almoyner [illegible] de aquell [illegible] que lo tal clavari [illegible]
[illegible] y [illegible] declaracions dels [illegible]
[illegible] forma [illegible] lo balle = Item lo
[illegible] del capl [illegible] pagar [illegible]

encaraque lo Cap. vol collebra – de tot ... sucedit ... aconteguer a la universitat de
Juneda y de la vila de Sisó per lo bon govern ... ... ellas, y llegaren al Mt. Iltre Cap.
... que a mi de renunciar alas instancias criminals contra diferents persones e
delictes comesos en Sisó ... ... de pit y que se ... interposasse per conseguir
un perdo general. Y que ... materias se concedesca la capitulatio ... en
forma ... confessant dits Jurats y sindichs que ... ... ad
... ... y ... no confessava ... ... que havian de capitular ... ...
... que per tot lo sobredit no entenen las parts perjudicarse als drets que ... ...
... ordinariament ... competeixen y ... de la concordia feta entre lo Mt. Iltre
Cap. y la universitat de Sisó ... 14 ... ...
... universitat y singulars personas dela vila de Sisó experimentassen ...
... del temps en ... ... o altrament alguna mudança en
las cosas tocants a son govern ... ... manera ... ... aquella
universitat tots genero de desditxas, axi en incendis y homicidis com viole-
... atrocissims y sacrilegis, considerant que lo efecte dels ... de ...
anys ... aquella universitat ... ...
... dela misericordia de ... ... que fossen ... ...
... dita universitat ... ... la Santa
... que ... ... y ... de ... ...
de la Seu de Barcelona son natural Senor ... ... medis ... ...
merexer ab rendiment que lo dit Mt. Iltre Cap. ... ...
que poguessen ... ... que en
gran part se compon una universitat ... ... y ...
... que ... tant natural y propria de un cos ... eclesiastich y tant Iltre
com lo de dita ... ... dita universitat apadrinada de ... Joseph
Terre y Marquet Baro de Canellas ... ...
noticias que ... ... de ... ...
... ... interposà la autoritat e aplicacion ...
... ... dedit Mt. Iltre Cap. ... ...
... ... Riu y Brunique ... comissio ... dit Cap. ...
... ... Despres de ... dita universitat consultat ...
... ... Jeroni Ferrer ... ... que ...
... de ... ... consell ... ... de la esperanca de
... ... Almoyner lo Iltre y ...
... S. Don Anton Sayol canonge de dita ... que mostra sempre gran
inclinacio ... ... y dita universitat consegui
... ... de Barthomeu Robert ... ... Jurat en
cap de ... ... Joan Fal, Joseph Vidal, Pere Ribera, y Joan Rode
sindichs de aquella ab ... ... als 9 de 9bre 1618 ...
al dit Mt. Iltre Cap. una ... del tenor seguent ... ...
... dela qual ... ... dit Mt. Iltre Cap. ... ...
... ... la decretacio seguent. Die 9 novembris ... ...
... ... appositum ... ... universitat que ...
... ... dedit Mt. Iltre Cap. ... ...
... y que lo ... la comissio en ... que lo dit Mt. Iltre
Cap. ... ... alguna cosa ... ...
... ...
de dita universitat ... ...
ab un perdo general ... ... memoria ... ...
universitat per medi del jurat en cap y sindichs sobredits ... ...

supplica del tenor seguent Mt. Iltres S. Barthomeu Robert inserat. secunda supp.
... de la qual dit Mt. Iltre Cap. feu la decretacio seguent die 22 9bris ...
inserat ... ... appositum
e com dit Barthomeu Robert y sindichs no tinguessen ab son sindicat poder de
dita universitat pera concloure ni ajustar esta materia sens reportar
consell general de dita vila ... dit poder ... ... necessari peraque ...
en nom de dita universitat poguessen obligarse a ... ...
quant dit Mt. Iltre Cap. disposaria sobre las cosas tocants al regiment
de dita universitat. Pero dit Jurat y sindichs ... ... de dita univer-
sitat ... Baro ... Terre, y en lo del Cap. los ... Franco Riu y Brunique
... ... sobre lo que convindria redressar, ajustar o explicar
... ... dita universitat, y de tot bone entesa convenien-
... ... lo qual ... ... dit Mt. Iltre Cap.
... ... y despres ... ab dit Dr. Jeroni Ferrer que lo aprovava y
tenia ... agradable ... dits ... sindichs se obligaben en nom de dita universitat a ...
... y ... ... Y ... ... dit ... en cap y sin-
dichs ... ... del ... ... Rnt. Don Anton ... canonge y
... ... de dita ... y en dit nom ... de la universitat
... ... de 9bre del corrent any tingueren consell general en dita vila
... ... dit Jurat y sindichs feren relacio de tot lo sobredit y de que per part de dita univer-
sitat ... la gran comprehensio y aplicatio del dit Baro Terre ... ...
... tot lo possible peraque se consegueis un perdo general y que havia ...
... ... Baro com tambe ... Jeroni Ferrer que la universitat devia
conformarse en ... tot lo ajustat y contingut ab lo paper, lo qual ...
e inteligible ... ... en lo consell y que per aço se necessitava de un sindi-
cat al dit Jurat y sindichs o ... ... peraque en nom de dita universitat
poguessen obligarse a ... y ... ... al dit consell general
... dit consell general ... y aprovant ~~totas~~ las diligencias que se havian
fet com tambe tot lo contingut en dit paper ... lo acord y resolutio
seguent inserat resolutio concilii; Y despres ... dita deliberatio ...
... dit consell ... a fer sindicat a los sobredits y altres personas
pera concloure dit negoci sens reportar lo qual es del tenor seguent
inserat sindicatus ... dit Barthomeu Robert Jurat en cap Joseph ...
Joan Fal, Joan ... Pere Ribera y Joan Rode ... a ...
sobredita ... ~~...~~ del consell general
sens ... dit sindicat ...
... que lo dit Iltre Cap. manifestava estar enterament satisfet ab lo ...
ab dit paper, y despres de molta ... reverencia de ... dit Iltre ...
... Don Anton Sayol lo sobredit paper de apuntaments ... ajustats y convin-
guts entre dits ... Joseph Terre y Marquet Baro de Canellas y Franco Riu y
Brunique ... del qual ... ... en consell general
... Don Anton en nom del dit Mt. Iltre ... y dita universitat
... dits Jurats y sindichs en nom de ella se obligaren a tenir y servar tot lo
en ell contengut ... dit Mt. Iltre Cap. faria un perdo general y en cas fos me-
nester ... a Sa Mag. ... ... concedir lo y ...
materia ... que fos ... la capitulatio ... ... lo dit
Jurat y sindichs acceptaren dit paper y tot ... en ell contengut y lo entregaren a
mi lo notari ... peraque lo continuas en la ... de aquest acte conforme
... la universitat y singulars ... inserantur capitulationes convente
~~...~~ ... ... et ... ... inter
Adm. Iltre capitulum et universitatem ... 14 Maij 1619.
... fiat acceptatio per ... Illtre capitulum ... remissionis de-
lictorum et capitulationis ... ...

Y despres de haver tingut molts colloquis y discorregut sobre desta materia fou
resolutum ques donen las gracias al s.r Don Anton Sayol del molt be que ha portat esta
mat.a y ques firmen los papers del modo de son llegits y que se anomenen persones
per acudir estos acuden a s.a ex.a als s.rs virrey suplicantli se serveixi concedir lo
perdo general per a tots los que han incorregut en los excessos de Sitges y tambe per a
[illegible] y que [illegible] firmar esta concordia la qual se a fet
[illegible] quatre comissaris [illegible] comissaris donen [illegible]
[illegible] y a Ruiz y Bruniquer [illegible] que vant [illegible]
Sitges

Die veneris 9 x.bris 678. fuit convocatum Cap.m ord.m

Sota Presidens — Massanes — [illegible] — [illegible] Navarro — [illegible]
[illegible] Bac — [illegible] — Sayol jun. — Febrer — [illegible] — [illegible]
Montagut —

Inque [illegible] ha proposat que lo s.r valles demanava [illegible]
[illegible] del Arquebisbe fou resolutum que nos li done [illegible]
cab. ne fasse [illegible] [illegible] dona
item lo s.r can.e Navarro ha proposat que haver parlat ab lo s.r [illegible]
[illegible] que lo cap.l havia [illegible] anomenar persones com ell havia [illegible]
y que no se havia [illegible] en [illegible] Valencia [illegible]
y que lo [illegible] [illegible] que nol [illegible]
item lo s.r Navarro ha proposat que ell tenia [illegible] ab lo alcalde
[illegible] fou resolutum que se fasse com als s.rs can.s [illegible]
y los s.rs can.s Bac y Texidor han [illegible] la causa al s.r can.e Valls [illegible]
dit Bac [illegible] dels [illegible]
de pagar [illegible]
[illegible] de [illegible]
[illegible] de cap.l [illegible]
[illegible] del s.r Can.e Valls fou resolutum que [illegible]
Moles y [illegible] y al [illegible] Thorlet
Y lo s.r Can.e Navarro ha proposat que ell ha [illegible] al Can.e Valls
que [illegible] passar y havia [illegible] quey deya [illegible]
quant entrava en Cap.l a fer relacio [illegible] entre mig de algun
capitular y que lo aguas quelo matexo [illegible] lo s.r Valls que luego se
[illegible] Procurador major dels aniv.s comuns fou resolutum se fasse com
als s.rs Can.s Navarro y Texidor perque no [illegible] relacio
Y es entrat en Cap.l lo s.r Valls y ha presentat [illegible] demanat
[illegible] de [illegible] que fasse [illegible] comuns [illegible]
que ell sempre [illegible] y que ell no [illegible]
en [illegible] y que la Mag.d [illegible] li havia donat carta perque no [illegible]
[illegible] que si lo cap.l li volia [illegible] de [illegible]
[illegible] fou resolutum que lo s.r Valls [illegible]
ho [illegible] que se [illegible] de [illegible]
Y lo s.r can.e Roig [illegible] lo cap.l lo [illegible] per anar [illegible]
cab.o que ell [illegible]
[illegible] cap.l y que [illegible] com [illegible]
can.e Mayans ab lo Prevere de [illegible] dela matexa manera
[illegible] y que [illegible] sempre [illegible]

Die lune 12 x.bris 678 fuit convocatum Capitulum ord.m

Sota Presidens — [illegible] — Mayans — Fonte de Vila — Sayol [illegible] — Bac — Roig —
Sayol Jun. — [illegible] — [illegible] — Febrer — Foix — Montagut — Texidor
Inque lo s.r Cabiscol ha proposat que faltavan en la [illegible] dels [illegible]
capitulars [illegible] altres cosas y que [illegible]
molta [illegible] resolutum que lo s.r Cabiscol fasse [illegible] y que lo gasto
fara ho [illegible] lo s.r Can.e Mayans [illegible]
y lo s.r Can.e [illegible] ha proposat que si lo cap.l volia [illegible] de Montalegre
[illegible] dels de [illegible] y que [illegible]
de Valencia [illegible] ab algun altre [illegible] forcen [illegible]
[illegible] de pagar ab plan doble [illegible]
fuit resolutum que ho [illegible]
[illegible] dels comuns per la embaxada
[illegible] al perdo general dels de Sitges han fet
[illegible] virrey per a [illegible] lo perdo general dels de Sitges han fet
relacio [illegible] dita embaxada y demanat lo dit perdo general
[illegible] que no [illegible] que [illegible] a Madrid a sa
Mag.d [illegible] y que sa ex.a no [illegible] a sa Mag.d [illegible] molt alegre
del [illegible] ab la vila y vassalls de Sitges y [illegible] al agent
de Madrid [illegible] memorial a sa Mag.d y tambe [illegible] al Ex.m
Don Pedro de Aragon per lo matexo effecte fuit resolutum que se escriga al dit
agent y que done memorial a sa Mag.d demanant lo perdo general y al s.r Don
[illegible] lo concordat ab los de Sitges
y que tambe los de Sitges escrigan tambe a llur agent [illegible]
[illegible] y que [illegible] com [illegible] lo que [illegible]
item son entrats en examen de cant Vicens [illegible] Joseph [illegible]
Joseph [illegible] tots beneficiats [illegible] de la pnt [illegible] los quals tots son estats
admesos durante beneficiatu
item [illegible] can.e Foix per anar a [illegible] a Ta-
[illegible] de cavalls [illegible]
se dona al s.r Can.e Mayans [illegible]

Die veneris 16 x.bris 678 fuit convocatum Capitulum ord.m

Sota Presidens — Massanes — [illegible] — [illegible] — Mayans —
Fonte de Vila — Bac — Sayol Jun. — Febrer — [illegible] —
Foix — Montagut —
Inque lo notari de Cap.l ha llegit [illegible] de la festa de doble major de S.t
Agusti que funda lo s.r Can.e Mayans [illegible] despres de ser [illegible]
[illegible] publicat en presencia de notari y testimonis
item se [illegible] firmada [illegible] de [illegible] dels
aniv.s comuns
item lo s.r Can.e [illegible] ha fet relacio [illegible] acerca de les [illegible]
tenen los P.s del s.t Geroni dela [illegible] sobre alguna partida de terra pre-
tenen es del terme de [illegible] del qual [illegible] dits P.s del s.t
Geroni dela [illegible] y [illegible] llegit la [illegible] fou resolutum
que lo s.r Can.e [illegible] ab los P.s del s.t Geroni [illegible]

molts convenia manerodir lo capl. [illegible] y que quant ells no y vullan [illegible] que se aguarde ho demanen ya [illegible]

Item lo s.r don Lluis de Loza ha representat que en los Ponteficals que fa lo Ill.m Bisbe en temps [illegible] Sinodal dels Rectors que ha [illegible] son [illegible] algunos Beneficiats [illegible] esta [illegible] dels parochias, y que li apareixia al Capl. fer que [illegible] dits Ponteficals conste [illegible] antes de dits [illegible] que se [illegible] dos s.rs capitulars per que [illegible] lo proposa dit s.r don Lluis y que la com.o se fessa a dit s.r don Lluis y al s.r can.e Maymo

Item se ha fet manament al [illegible] del [illegible] pesos [illegible] y Pedro Serra [illegible] del capl. de [illegible] 496.

Item se ha resolt que del dine dela fund.o de lo can.e Maymo se fassa [illegible] ala illuminaria del SS.m Sagrament

Die veneris 23. 7bris 1678. fuit conuocatum Capitulum ord.m

Loza President — Sala — Sans — Reig — Aver — Fontdelrila — Tauarner — Baco — Roig — Sayol sen.r — Febrer — Vadrer — Texidor — Forp — Montagut — Ma[illegible]

In quo se ha tractat dels [illegible] despres dels matines de nadal y a [illegible] Febrer [illegible] conforme la disp.o del dega Paulo del Rosso

Item lo s.r can.e Tauarner com [illegible] per fer [illegible] no y [illegible] que [illegible] relligues [illegible] que [illegible] la resp.a que los [illegible] per [illegible] de [illegible] doble; fuit resolutum que [illegible] lo que [illegible] donen franchs per los dos doble y que las [illegible]

Item lo s.r can.e Baco ha proposat que [illegible] de [illegible] dels [illegible] y [illegible] vells [illegible] un paper [illegible] Manuel [illegible] de Theologia [illegible] que [illegible] a [illegible] Medina y que al [illegible] Jurisiat [illegible] Sauran de [illegible]

Item lo s.r can.e Roig ha proposat [illegible] los [illegible] y [illegible] que [illegible] que [illegible] molt [illegible] obra dela Sglesia [illegible] que [illegible] al dr. Ramon [illegible] dit s.r can.e Roig y que [illegible] que cada any [illegible]

Item se ha resolt que al agent de Madrid se li passa [illegible] per lo capl. [illegible]

Item lo s.r can.e Febrer a proposat que ha [illegible] de [illegible] can.e de Mallorca y que [illegible] resolutum que se li done

Item se ha resolt que lo s.r don Lluis de Loza [illegible] y [illegible] capitula

1679

Die 2. Jan.ij 1679. fuit conuocatum Capitulum extra.m

Loza President — Sans — Maymo — Fontdelrila — Sayol sen.r — Tauarner — Vadrer — Texidor — Montagut — [illegible] — Baco — Roig — Sayol jun.r

In quo y entrat lo s.r Joseph Duran [illegible] de la S.ta Cruzada [illegible] de sa mag.d y com.o [illegible] dela s.ta cruzada per la publicatio dela bulla lo pnt. any de 1679 fuit resolutum que se fesse com.o a dos s.rs capitulars per [illegible] la qual se a fet a dits s.rs can.es Dordoni [illegible] Tauarner

[illegible] dit s.r don Lluis [illegible] qual [illegible] de la [illegible] y que los [illegible] consent [illegible] de [illegible] y [illegible] fessa [illegible] y que [illegible] fuit resolutum [illegible] fenats

Item lo dit s.r don Lluis ha proposat que [illegible] de [illegible] per [illegible] acude [illegible] y [illegible] lo capl. [illegible] que [illegible] fuit resolutum que [illegible] [illegible]

Die [illegible] Jan.ij 1679 [illegible] Capitulum extra.m

Loza President — Sans — [illegible] — Reig — Aver — Fontdelrila — [illegible] — Tauarner — Baco — Sayol jun.r — Febrer — Vadrer — Texidor — Montagut — Cornada — Roig

In quo [illegible] en la forma acostumada [illegible] y que [illegible] que fessa constar dela [illegible]

Die 9. Jan.ij 1679. Lune fuit conuocatum Capitulum ord.m

Loza President — Maymo — Fontdelria — Sayol sen.r — Baco — Sayol jun.r — Vadrer — Texidor — Sala — Forp — Montagut — Tauarner — Reig sen.r

In quo lo s.r Don Anton Sayol ha proposat que lo procurador del Capl. te en Valencia [illegible] que hauria de gastar alguna cosa ha promesa [illegible] de Valencia si li donaua los calendaris de las rendas del Capitol y que creu que ell dit s.r Don Anton y vindra a be

Item lo s.r can.e Maymo ha representat que las terras del Priorat de Ullastre los quals se traguieren del arrendament que venia lo Vicari de Ullastre que per ara se li deuen sens [illegible] se fins que [illegible] arrendament: fuit resolutum que per ara se li deuen [illegible] que dit arrendament sia acabat pagant [illegible] lliures per any

Item lo s.r can.e Texidor ha representat lo [illegible] porta lo nom del Capl. Maria Marcal en [illegible] la obligatio que [illegible] y que per [illegible] la capbreuatio y altres administracions [illegible] tenen algun detriment y axi que [illegible] fa y [illegible] Capl. [illegible] fuit resolutum que lo s.r President [illegible] tracte de [illegible] de cosas del Capl. y que [illegible] lo Capl. se seruira [illegible] lo [illegible]

Die veneris 13 januarij 1619 fuit convocatum Capitulum ordinarium

Atxer President — Sala — Massanes — Magarola — Fontdevila — Sayol sen.
Tauarner — Baco — Sayol jun. — Vardier — Foix — Texidor — Montaguí

Inque es entrat lo notari a [illegible] la relatio de com [illegible] per a [illegible] consent lo benefici [illegible] lo [illegible] de s. franc. [illegible] en casa de [illegible] a franc. Serra elegir fou resolutum que se [illegible] [illegible] obtenida se li done la poss.

[illegible] se han [illegible] tres manaments allo [illegible] los [illegible] perque [illegible] [illegible] al d. Don Anton Sayol per a remetrels a Madrid al agent del Cap. per lo salari [illegible] esta devent, los altres dos, lo hu al d. [illegible] de [illegible] y lo altre al d. [illegible] de [illegible]

Item los srs. canonges Baco y Texidor han proposat que los Consellers de [illegible] desta Ciutat volian fer una confraria dels [illegible] al altar dels [illegible] desta Ciutat [illegible]

Lune Die 16 januarij 1619 fuit convocatum Capitulum ordinarium

Atxer President — Sala — Sayol — Massanes — Rera — Magarola — [illegible]
Sayol sen. — Tauarner — Baco — Vardier — Sayol jun. — Texidor —
Foix — Montaguí — Cortada — Febrer —

Inque [illegible] Valls ha representat que [illegible] [illegible] [illegible] [illegible] vnas 600 ll. o mes de pensions de censals y censos y que [illegible] [illegible] consignant [illegible] [illegible] ab [illegible] que [illegible] ab lo [illegible] y [illegible]

[illegible] representat que [illegible] [illegible] [illegible] [illegible] [illegible] la batllia [illegible] que [illegible] [illegible] aportat un manament que la batllia [illegible] [illegible] [illegible] la [illegible] de medicina

Enlo del s. Don Miquel Salua fonch resolutum que [illegible] [illegible] [illegible] Valls ha representat [illegible] canonge Tauarner y ell han [illegible] [illegible] capitulars [illegible]

Enlo dela [illegible] fou resolutum que se fassa com [illegible] [illegible] los srs. canonges [illegible] y ne fassan relatio [illegible] elegits per com. [illegible] [illegible] [illegible]

Enlo del manament dela Batllia fou resolutum que comparega [illegible] del Cap.

[illegible] los srs. Don Daniel Sayol y canonge Tauarner com. [illegible] [illegible] [illegible] acerca de las bullas dela s. Cruzada y [illegible] [illegible] acerca de que no fos [illegible] delas [illegible] y que [illegible] lo Cap. acerca de que no [illegible] [illegible] [illegible] [illegible] [illegible] [illegible] y a demanar li son consell [illegible] [illegible] [illegible] resolgue [illegible] que ell [illegible] [illegible] [illegible] [illegible] no [illegible] algun [illegible] fou resolutum que [illegible] [illegible] [illegible] la bulla [illegible] aqui al [illegible] no se fassa [illegible] [illegible] [illegible] los srs. Consellers [illegible] [illegible] [illegible]

[illegible] los srs. Don [illegible] [illegible] [illegible] fou resolutum que ~~[illegible]~~ [illegible] [illegible] [illegible] [illegible] ~~[illegible]~~ [illegible] consellers [illegible] [illegible] [illegible] [illegible] [illegible] [illegible] de [illegible] [illegible] persones [illegible]

[illegible] notable [illegible] [illegible] lo Cap. la [illegible] [illegible] [illegible] [illegible] de [illegible] [illegible] [illegible] [illegible] [illegible] dela Ciutat y con [illegible] del Cap.

[illegible] ha fet manament als [illegible] de [illegible] 14 [illegible] perque las pague [illegible] [illegible] de [illegible] [illegible] [illegible] per [illegible] [illegible] en [illegible]
[illegible] fet manament [illegible] pague a Bernat [illegible] 28 ll. 4 s.
[illegible] se [illegible] [illegible] de [illegible]

veneris Die 27 januarij 1619 fuit convocatum Capitulum ordinarium

Atxer President — Fontdevila — Tauarner — Baco — Sayol sen.
F[illegible] — Vardier — Texidor — Massanes — Foix — Montaguí —
Rera — Cortada

Inque lo s. canonge Tauarner ha proposat que lo s. canonge Valeri ha [illegible] anomenat personas per lo ajust dela pretentio tenlo Cap. [illegible] que [illegible] [illegible] molt [illegible] la noua pretentio del Cap. y que es molt diferent del que [illegible] al Cap. y que ell no [illegible] [illegible] [illegible] [illegible] y que estimaria que se [illegible] esta materia

Item lo s. canonge Tauarner ha proposat que en [illegible] [illegible] [illegible] la capbrevatio y que lo s. Don [illegible] [illegible] ha [illegible] [illegible] que [illegible] dela quadra dels [illegible] y que lo Cap. [illegible] que ell y [illegible] [illegible] capbrevar [illegible] [illegible] ha [illegible] de dita quadra y que [illegible] [illegible] tots los papers

Item lo dit ha proposat que lo d. m. Bernat Llorens li escriu que la capbrevatio se esta entretinguda per causa de un capbreu [illegible] poder de Barrumeu que [illegible] lo [illegible] lo qual [illegible] [illegible] [illegible] al not. dela capbrevatio

Enlo del s. canonge Valeri fou resolutum que se li done temps [illegible] de [illegible]

Enlo de [illegible] fou resolutum que lo s. canonge Tauarner [illegible] [illegible] [illegible] la [illegible]

Enlo de vilafranca fou resolutum que se fassa vna comissio

Item lo s. canonge Baco ha representat que Joan Alamany y [illegible] Alamany pagesos de Pineda demanan 900 ll. a censal ab [illegible]

Item lo s. Don Anton Sayol ha representat que [illegible] homens de s. Joan Despi li hauian donada vna suplica acerca del que [illegible] [illegible] de la Torra major de [illegible] [illegible] en d. [illegible] [illegible] que te vna gran part de terra dit lo [illegible] y es home [illegible] [illegible] y procura fer passar lo [illegible] tot a s. Joan Despi [illegible] [illegible] bien temps sen aportara tot lo terme de s. Joan Despi que las rendas de la Pauordria y [illegible] [illegible] y que lo Cap. [illegible] en aquest fet fou resolutum que se [illegible] ala [illegible] al [illegible] [illegible] que [illegible] [illegible]

Itt lo S.r Can.ge Baco ha representat que lo S.r Sacrista Morell li hauria donada una carta del S.r Can.ge Roig ab la qual demana se veja si podria trobar en mans de Abdon Pineda un capbreu que feu un tal Marimon beneficiat de [illegible] fent hi las diligs. possibles per hauerlo que seria de gran conveniencia

en lo de la Com.o de lo de Vilafranca [illegible] [illegible] nonges Arxivers per que ho veja

en lo del censal demanan [illegible] fill [illegible] Alemanys fonch resolutum que los S.rs Arxivers junt ab lo noy del Cap.l vajan [illegible] y que fassan relacio

en lo que demana lo S.r Can.ge Roig fonch resolutum que lo S.r Can.ge Baco se veja ab lo S.r Sacrista Morell y vejan [illegible] [illegible] contra Abdon Pineda [illegible] fossa [illegible] mes conuinge

Itt lo S.r Can.ge Texidor ha representat que acerca de [illegible] [illegible] ha de fer lo dia de S.t Pau ~~[illegible]~~ que hauno ha mirat no troban ~~[illegible]~~ se hauria de fer, [fonch resolutum] y que per aquest any [illegible] [illegible] comens la fassen [illegible] corresponents [illegible] [illegible] [illegible] [illegible] [illegible] [illegible] [illegible]

[marginal note: y que cobre tota la renda [illegible] que [illegible] de Cap.l y no saben com]

Itt lo Can.ge Fontdevila ha representat que [illegible] [illegible] hauran demanat los llibres de matrimonis que [illegible] al dit [illegible] S.rs Inquisidors fonch resolutum se'ls responga per lo Sacrista Morell als dits S.rs Inq.rs que lo Cap.l los ha ordenat que se'ls responga que no es [illegible] trauren los dits llibres dela Sagr.a y que si han menester res de dits llibres los dits S.rs Inq.rs enuien [illegible] [illegible] y que'ls dexen veurer [illegible] los que voldran veurer [illegible] y que [illegible] com es costum

Die 29. Jan.rii 1679. fuit conuocatum Captum exord.m

Soza Presidens — Sans — Atxer — Fontdevila — Sayol sen.r — Baco — Texidor — Cortada — Massanes — Foix — [illegible] — Febrer —

In quo son entrats en forma de embaxada dela Ciutat los S.rs [illegible] [illegible] los quals han representat [illegible] dela Ciutat que hauent [illegible] carta dela Mag.d Deu lo g.de donantlos auis [illegible] com la pau estan conclosa y que en acte de gracias han determinat [illegible] [illegible] [illegible] [illegible] [illegible] en acte de [illegible] [illegible] [illegible] [illegible] los 6. [illegible] y comensar las alimanas [illegible] [illegible] que la ex.a [illegible] comensen si [illegible] al [illegible] [illegible]

fuit resolutum que attento que la Ciutat ha demanat [illegible] [illegible] que se fasse com ho ha demanat ~~[illegible]~~ [illegible] als S.rs consellers per los S.rs Can.s Baco y Don Anton Sayol que attent [illegible] [illegible] que los S.rs V.S. se seruesca [illegible] [illegible] [illegible] [illegible] tambe [illegible] [illegible] que lo Cap.l [illegible] de [illegible] Mag.d

Die 1.ma februarij 1679 Fuit conuocatum Captum [illegible] exord.m

Morell Presidens — Maymo — Fontdevila — Baco — Sayol Junior — Febrer — Vardier — Foix — Montagut — Cortada — Roig sen.r — Atxer —

In quo los S.rs Can.ges Baco y Sayol han fet relacio dela embaxada feren ala Ciutat acerca del Te Deum laudamus pero dela pau y lo qual se resolgue que era donar gust ala Ciutat y que han representat que lo Cap.l restaua ab un tant de sentiment per no tenir carta del Rey nostre senor cosa insolita y gran nouedad per lo Cap.l pero no obstant aço atropella lo Cap.l donar gust ala Ciutat

Y despres la Ciutat ha enuiat lo Sindich demanant offici y professo general lo dia de Diumenge promte vinent si y conforme se feu en lo any 1679. y que hauent ell replicat ala Ciutat dientlos que ells nou podia assentir y donarne part al Cap.l y axi que se resolga lo que lo Cap.l vol fer acerca desta materia pera donarlos la resposta Fuit resolutum que los dits S.rs Can.s Baco y Don Anton Sayol [illegible] al Bisbe [illegible] la resolutio del Cap.l y que despres vajen ala Ciutat a representarlos los inconuenients y [illegible] [illegible] allargant la professo [illegible] que pugan fer [illegible] [illegible] lo Cap.l sie aconsolat

Itt lo S.r Can.ge Sacrista Morell ha representat que lo S.r Can.ge Roig son nebot estaua en Tarrassa per lo capbreuatio [illegible] [illegible] [illegible] [illegible] [illegible] [illegible] [illegible] [illegible] tant seruiis los arrendadors [illegible] [illegible] [illegible] y que pera fer los capbreuar necessita dels [illegible] dela Sonsadia de [illegible] y que si [illegible] al Cap.l podra ordenar al noy del Cap.l [illegible] [illegible] fuit resolutum de que se diga al noy [illegible] [illegible] [illegible] [illegible] [illegible] [illegible] [illegible] [illegible] [illegible] [illegible] [illegible]

Die 3. Februarij 1679. Fuit conuocatum Captum ord.m

Soza Presidens — Alcart — Atxer — Sans — Maymo — Fontdevila — Baco — Sayol sen.r — Vardier — Texidor — Foix — Montagut — Cortada — Febrer — Roig Jun.r —

In quo los S.rs Can.s Baco y Sayol [illegible] [illegible] [illegible] acerca dela professo general y offici de actio de gracias ha determinat la Ciutat fer lo diumenge proxim vinent y anaren al S.r Bisbe a representarli lo sentiment tenia del dit consuelo de no hauer merescut de sa Mag.d Deu lo g.de [illegible] com era costum y que despres eren anats a la Ciutat ha representarli los inconuenients y que lo Cap.l estimaria fos seruit dilatar la professo general y responeren los S.rs consellers que la Ciutat hauria ja conuidat al S.r Virrey y que la Ciutat procuraria ab lo S.r Virrey [illegible] lo Cap.l tindra dit consuelo y que desta manera no perdia res lo Cap.l y despres son estats [illegible] ab [illegible]

dela Ciutat los S.rs Prior y Segrera y han representat lo materia que dits S.rs com.ris y Sandemanat que la professio y acte de gis lo dodia de Diu, mellugar dicho estimaran molt del cap.l offerint lo materia que offeria la Ciutat als dits S.rs comissaris. Fonc resolutum que los S.r Don Lluis vaja lo senyor ab.t ... ha tornat resp.ta dient que sa Illma estima molt lo agasajo y que ell sentia que fos la professio y que dins gis sola Ciutat y que ell no suplicava al Cap.l que crega sempre ... tem (?) ... relatio de com.s S. V. E. ... collatio ... en la pnt Igl.a vacant renuntiant feta per lo legitim procurador del ... Puyol ... mencio fonc resolutum que Servatis Servandis et solutis solvendis se li done la poss.o

Item s'ha resolt que las pagues que fejan lleures de veguer ... y nos fassen

Item s'ha fet manament al d.r Santmarti que pague ... Pedro Serra ... del glis ...

Die Lunis 6 Februarii 1679 fuit convocatum Capitulum ord.m

Sa S.a President — Sala — Sans — Arrer — Mayno — Font de bela — Puyol Sen.r — Baco — Puyol Jun.r — Reig ... — Feliu — Vardier — Poix — Montagut — Cortada — Texidor — Massanes —

In quo los S.r don Lluis de Sa V. E. ha donada una carta ... ab la qual diu que ... la gran devotio que porta al glorios S.t Josep, sa resolt que s'ha declarat ... en tots los Domings ... que sa Mag.d lo ha escrit ... Santedat

Item los S.r Canonge Sala sa proposat que abri ... y lo consell real anaven descuberts y que ... fet entendrer ... que lo cap.l se cubris ... que ... continuar la professo en esta forma y que per cosa indecent que ... lo sedenum ... que ... lo que ... fer sobre esta materia per lo escrivent

Item los S.r Don Anton Puyol ha representat que lo S.r Regent ... havia dit que sa Mag.d ... havie assentit al pendo ... neral ... a la ... y que tambe lo agent de Madrid li havia escrit la consulta era passada ... lo materia del que se li ha dit lo S.r Regent

En lo ... que ... resolutum ... com ... los S.rs Don Ramon ... y Canonge Baco

En lo ... fonc resolutum que se li done ...

En lo ... de la Mag.d fonc resolutum ... a sa Mag.d que ha rebuda sa carta ... Mag.d ...

Ittem lo Canonge Font de bela sa proposat que ell ... del benefici ... en la pnt Igl.a ...

a S. ... que ... ell solutis solvendis et ... se li done poss.o ...

Item los S.r Canonge Texidor sa proposat que en dias passats ... de als ... Canonges ... y que voldrian dir alguna cosa ... acerca del mal ... de ... que com ... de Canonge Texidor.

Item se ha fet com.o als Canonges Mayno perque insta la cobranza del que deu la Ciutat tant en la ... quant ... y ... encara de altres ...

Item los S.r Canonge Baco ha representat que ... valle ... dit que ... que com ... per reponerse ... que ... altra ... confessado y que ... fonc resolutum que se li fassa Sindicat per ... reponerse ala Castella

Ittem sa resolt que ... Canonge Mayno per anar a ... ofici ... a las capucxinas

Ittem se ha donat llicentia al Canonge Texidor per anar fora

Ittem los Canonges y Ard.a del S.r Maria Don Lluis de Sa ha fet relatio acer ca de que ... donar ... dels alau de quarta y de com ... en cap.l acerca del ... que ell ... no ... trobo que no ... part perque ... y resta alguna cosa ... a doble del repartiment se donava cada any que y ha resolutio ... repartiment y que era doble ... per ayuda ... cada canonicat de quarta

Item se ha fet com.o ... arrendaments als S.rs Canonges Mayno Massanes

En lo que ha representat los S.r Don Lluis de Sa fonc resolutum que los S.r Don Lluis ... donar una doble ... capitular y que la quarta ... dels canonicats com sempre ... ha acostumat pagarla ...

Die Veneris 10 Februarii 1679

Sa S.a Presidens, Sala, Sans, Arrer, Puyol Sen.r, Baco, Puyol Jun.r, Reig Sen.r, Vardier, Massanes, Poix, Feliu, Cortada

In quo los comissaris de sant Olaguer han ... del molt Ill.e capitol ... orde de dit molt Ill.e Capitol ... en demonstratio de agraiment del ... rebat en la Cort Romana en la canonisatio de sant Olaguer.

2 Los S.r Don Ramon ... y Canonge Baco han fet relatio del que se ha trobat ... de las pro.ssons ... que se ha pogut trobar ... de los magistrats ... anar ... y descuberts y ... seculars

3 ~~Item ha proposat lo S.r Don Anton Sayol que se ha quitat [illegible]~~ en casa
de [illegible] de S.ta Eulalia

~~En quant al primer cap se ha resolt~~ que per lo [illegible]
En quant al primer cap [illegible] ab lo compliment [illegible]
1 y aguamanil al M.t Il.e [illegible] moreu ab lo compliment [illegible]
~~[illegible]~~ Valeriquedo [illegible]
~~En quant al segon se ha~~ [illegible] que no y està la [illegible]
En quant al segon cap se ha resolt que los S.rs [illegible] Sans,
Cang.e Baco [illegible] y [illegible] consulten [illegible]
En quant al tercer cap se ha resolt que se entregan los actes
se han de entregar aqui ha fet [illegible].

Die 20 februarij 1679

Josa President, Sans, Sala, Ortzer, Baco, Sayol, [illegible], Tendor, Reig, Foix, Fabrer, Massanes

Item ha proposat lo S.r Don Luys de Josa, que los majorals de la Confraria de la Concepsio de Maria Santissima demanan que han de [illegible] una Carta [illegible] que no trobantse ab [illegible] lo molt Il.e Capitol y volrian dexar lo [illegible] dita Carta.

Item ha proposat dit S.r Don Luys que lo S.r Don Joan Ribera [illegible] que acerca [illegible] no [illegible] llibre [illegible] demanan de la Sacristia, que encaraque es veritat que quant [illegible] semblants [illegible] persones no [illegible] fe [illegible] lo que [illegible] menester per coses de la fe segons [illegible] bulles [illegible] se te obligatio de [illegible] dits llibres [illegible].

Item se ha llegida una carta del [illegible] que demana del Capitol que se [illegible] en [illegible] que mana [illegible] y que se publique per [illegible] de tots sus Reynos y Dominios lo Patriarca San Joseph.

En quant al primer cap se ha resolt se dexe lo que demanan los majorals de la Concepsio.
En quant al segon cap se ha resolt se tinga [illegible] capitol sub pena prestiti, y [illegible] en [illegible].
En quant al tercer cap se ha resolt se escriga y se tinga [illegible] al Capitol de Santiago y se escriga [illegible] al Capitol de [illegible] ha servit [illegible] o que representa lo Capitol de Santiago [illegible] lo que [illegible] gloria [illegible] Luys de Josa [illegible] per part del Capitol ab lo S.r Don [illegible] per particulars [illegible].

Item [illegible] los S.rs Cang.s Don Daniel Sayol, y [illegible] dels comptes [illegible] aportats [illegible] Cang. [illegible] per lo bienni que comensa lo p.r de Maig 1675 y fini lo [illegible] de Abril 1677 [illegible] la diffinitio de dits Comptes se troba deuer dit S.r Cang. [illegible] Fabrer [illegible].
Item se ha llegit una Carta del Capitular de Valentia N. Rouira [illegible] que en Capella de aquella Ciutat [illegible] alguna quantitat [illegible] procuradors del Capitol.

En quant al primer cap se ha resolt que per lo primer capitol que se fara sub pena prestiti se resolga lo que se deu [illegible] dels comptes que faltan a passar attes que dit S.r Cang. Fabrer [illegible] haya entregat.
En quant a la carta de m.n Nicolau Rouira se ha resolt [illegible] poder [illegible] procura [illegible] comptes [illegible] procurador [illegible] quantitat [illegible] se ha fet.
[illegible] supplica del [illegible] se ha resolt se [illegible] se ha [illegible] deuen per [illegible].

[illegible] februarij 1679 capitulum sub pena prestiti

Josa President, Sala, Reart, Sans, Ortzer, Sayol, Tauarner, Baco, Sayol, [illegible], Fabrer, Verdier, [illegible], Foix, Montaqut, [illegible] Castadu.

Item ha proposat [illegible] dels S.rs Inquisidors, que se tracta [illegible] Capitol proxim passat y se resolgue se conuidas capitol per [illegible] per pendre resolutio en [illegible] negoci, y tambe per pendrer resolutio sobre de que se donen comptes que faltan a donar al [illegible].
En quant al cap dels senors Inquisidors se ha resolt se [illegible] commissio [illegible] les rahons assisteixen al molt Il.e capitol per que [illegible] de innouar cosa que may se ha feta de [illegible] al S.t Tribunal ningun llibre, y que en lo entretant lo S.r Don Luys de Josa [illegible] Inquisidor Don Joan Ribera representantli les rahons assisteixen al Capitol per no innouar semblant cosa, y se ha fet commissio als S.rs Cangs. [illegible] Verdier.
En quant al cap dels comptes se ha resolt que [illegible] se retingan [illegible] armaria, padrisos [illegible] a tots los S.rs Capitulars que deuen donar comptes, y que [illegible] effecte se intime al Caritater, Commissary de la [illegible] y a m.n [illegible] que [illegible] los padrisos [illegible] [illegible] padrisos [illegible] sens orde del molt Il.e Capitol.

Y sia resolt també que se definescan los comptes, ab lo s. Cang. [illegible] ... ab lo que [illegible] falta de [illegible]

Los s.rs Cang.s Oster y Ibaço han proposat que los [illegible] de [illegible] eran vinguts, [illegible] de aquella parroquia y havian representat que voldrian tenir predicador per esta quaresma y que los jurats pagarian lo salari al predicador [illegible] que [illegible] pagava de sa vida dit predicador [illegible] que no te per poder [illegible] dit predicador [illegible] jurats que en temps passat ademes del que te ara dit [illegible] se li donava [illegible] de [illegible] de [illegible]

[illegible] ha entregat un compte que importa per [illegible] que sera de [illegible] de [illegible] de madrona [illegible] 9 ll 39

En quant al de [illegible] sia resolt que los [illegible] Cang.s [illegible] y Ibaço procuren [illegible] [illegible] que [illegible] convenient per [illegible] los [illegible]

En quant al segon cap sia resolt que se facia lo manament de las 9 ll 3 s.

Dijous [illegible] febrer 1629.

Sr President Sala, Sans, Oster, Sayol, Tavarner, Ibaço, Sayol, [illegible], Texidor, Roig [illegible].

Lo s.r Don [illegible] Luys de Sosa ha fet relatio que se era [illegible] ab los s.rs Inquisidors Don Joan de Ribera, [illegible] havia [illegible] ciutat que lo capitol seya [illegible] tant de [illegible] en [illegible] tant tribunal [illegible] capitular de tantas [illegible] no [illegible] com era [illegible] los molestat de innovar cosa en [illegible] [illegible] que no [illegible] exemples [illegible] ante, [illegible] ha que sempre que los s.rs Inquisidors han tengut [illegible] alguna cosa y [illegible] enviat [illegible] per a [illegible] [illegible] de la [illegible] lo que [illegible].

[illegible] relatio [illegible] portat [illegible] Cang. Don [illegible] y [illegible] compte que se [illegible] cobrador dit s.r Don Anton Sayol 9 ll 11 s. 9 d.

En quant al primer cap se ha resolt que quant los s.rs comissaris [illegible] fet relatio de que [illegible] tenia [illegible] Inquisitio [illegible] resolutio.

En quant al 2 cap se ha resolt se facia manament al dit s.r Don Anton perque lo s.r [illegible] dit 9 ll 11 s. 9 d. com en effecte se ha fet dit manament.

Se ha proposat que o capella [illegible] s.t [illegible] molts anys [illegible] que no [illegible] los comunicants [illegible] capitol [illegible] encomanat [illegible]

Item se ha proposat que los [illegible] son vinguts y que faran tot lo [illegible] convinga per culto de la [illegible] s.t Antoni y [illegible] capitol [illegible] han demanat que los donen un [illegible] que y ha vacant en dita capella [illegible] un confessio nari que y sia en dita capella que ja molta [illegible]

Item se ha proposat que [illegible] per la [illegible] del orga.

En quant al primer cap se ha resolt que los domers [illegible] la obligatio [illegible] los comunicants com los [illegible] [illegible]

En quant al segon cap se ha resolt que [illegible] [illegible] [illegible] [illegible] y que demanen [illegible] convinga.

En quant al tercer cap se ha [illegible] comissio [illegible] [illegible]

Die 2 Martii 1629 [illegible]

Fontdevila President, Sala, Sans, Oster, Sayol, Tavarner, Ibaço, Roig [illegible], Texidor, Roig [illegible].

Lo s.r Cang. Tavarner ha proposat que lo s.r Cang. [illegible] se troba [illegible] que es [illegible] y ha representat que ell, [illegible] tambe dels [illegible] no pot acudir en [illegible] dits arrendaments [illegible] tambe [illegible] lo capitol done providentia en esa particular.

Lo s.r Cang. Roig ha fet relatio de la [illegible] ha feta en Sabrossa

Lo s.r Cang. Texidor ha proposat que tenia de cobrar alguns combregats com administrador de la [illegible] minaria [illegible] entre altres de vines [illegible]

recusa pagar los 340 diente que la Iglesia [illegible] ha [illegible]
ritual [illegible] la taula de la obra [illegible] dit [illegible]

En quant al primer cap se ha resolt que lo [illegible] Tauar
ner [illegible] paseja fins atant estiga ato
lo Sanct. Illustrissim

En al segont se ha donat moltas gratias al Mag.
Roig del treball [illegible] en dita [illegible]

En quant al tercer se ha resolt se faça manament
al obrer menor [illegible] de diners de la obra [illegible] per
compte de [illegible] dites tres lliures ala administratio
de la luminaria

Los Srs. Canonges [illegible] clavo de la
commissio tenian de [illegible] inquisidors
y nan [illegible] segons los doctrinas [illegible]
lo capitol [illegible] demanan y ian menester [illegible]
[illegible] de la fe.

Se ha llegit una [illegible] de [illegible] Tron [illegible] notari
ab que representa que lo Procurador major [illegible] pre-
sentat una escriptura de [illegible] que [illegible]
Troch posava 3504 [illegible]
que [illegible]
1652 com mes llargament [illegible]
demana [illegible]
com [illegible] assegurara dit censal [illegible] obligara de
non si se assegurara dit censal de las nullitats que podria
per rao de la menor edat en que s trobaua dit Troch
quant vene dit censal.

En quant al primer cap se han donat moltas gratias ab dits
Srs. Canonges [illegible] del treball [illegible]
commissio [illegible] ha resolt que attes lo estil de la Iglesia es
contrari del que [illegible] dits Srs. inquisidors [illegible]
commissio perque dits Srs. Commissaris [illegible] lo [illegible]
per [illegible] supplicas o requestas als senyors ~~commissaris~~
[illegible] sempre y quant [illegible] manaments [illegible]
[illegible] y per dit effe-
te se son anomenats los sobredits Srs. Canonges ~~[illegible]~~ Feber y Ver
dier

En quant al segon cap se ha resolt que s facia com-
missio als Srs. Canonges Tauarner y Texidor perque

[illegible] los canons de Troch y los que assistexan als Aniuer
saris comuns, se [illegible] o que sera mes conuenient fer en
bene fer de la administratio

Die 7. Martij 1679 fuit conuocatum Capitulum ordinarium

Josa Presidens — Sans — Atzer — Fontdevila — Tauarner —
Baco — [illegible] — Roig — Massanes — Feber — Texidor —
Roig — Corrada — Sala —

In quo los Srs. Don Daniel Lluy de [illegible] ha representat que [illegible]
ha canceller nou y que seria bo anarli donar la norabona fuit
resolutum que se anomenen commissaris pera anar a fer esta
funtio y son estats los anomenats los Srs. Baco y Texidor
[illegible] fassa dita funtio

Ittem dit Sr. Don Lluy ha llegit lo edicte que se es fet [illegible] orga
vacant fuit resolutum que se aguarde lo [illegible]
Tauarner
Ittem lo Sr. Canonge Tauarner ha proposat que aqui [illegible]
volan arrendar la carnisseria y que los del any passat no
oferexan lo que pagauen lo matexi any

Item se ha llegida una ~~[illegible]~~ carta del Sr. Don Anton Sa-
yol Almoyner de Reyg diu que los jurats de aquella
vila demostran tenir gran afecte a que s conferme la qüestio
fuit resolutum que se li responga

En lo de la carnisseria fuit resolutum que lo Sr. Canonge Tauarner
se veja ab lo qui vol arrendar si vol aguardar [illegible]
que sels fara lo acte [illegible]
acte se aguarda a dema

Die 8. Martij 1679 Fuit conuocatum Capitulum ex ordinario

Josa Presidens — Sala — Roig — Atzer — Fontdevila —
Tauarner — Sans — Massanes — Baco — Texidor — Corrada —
Feber — Verdier —

In quo lo Sr. Canonge Tauarner ha proposat que ell [illegible] al Aniuer
sari [illegible] lo organista tenir distributions [illegible] y no [illegible]
ha cosa

Item se ha tractat del arrendament del tall de la carnisseria
lo qual se ha resolt se fassa lo acte ~~[illegible]~~ [illegible]
Canonge Tauarner [illegible]

Die 13 Martij 1679 fuit conuocatum Capitulum in quo

Josa V. G. P. — Sala — Sans — Roig — Atzer
[illegible] — Tauarner — Baco — Texidor

Itt lo Sindich dela Ciutat escrivint demanant per part de dita Ciutat lo de anar ab profeso a N. S. de Madrona com se acostuma cada any anant lo dit Sindic a N. S. de Madrona, fuit resolutum que se ix a anar

Itt lo S. canonge Sauarner ha proposat alguns difficultats sobre dels arrendaments faltan a fer, y entre altres los de Mataro, de Argentona, y de St. Andreu y que est de St. Andreu y ha moltas difficultats arrendarlo separat dela cura perque si se arrenda separat sera en gran dany del capl. fuit resolutum que los de mataro se arrenden y los terços de argentona se vejan si se vetan per ha de rendir y ab lo de St. Andreu se vea com se haura de arrendar

Itt dit canonge Sauarner ha proposat que havent sentit lo que han informat lo dit Braço a serca dela pretencio de Joseph apoy: que seli havia dit que si ell volia ajustarho que lo capl. li dona temps pera pagarho y seli demanaria llorch pera poder recobrarho de qui esta obligat. y que entre altres cosas y ha una casa al carrer nou baix de St. Pere que esta obligada a pagar per esser dels obligats ab lo debitor fuit resolutum que continue ab esta coloquio

Itt ha proposat que la casa de mn. t. Callar que es al regument esta obligada a pagar uns censos de … al comuns y que deu 26 pensions y mostrant que lo dit Callar aura algun temps que se mete de pagar … dobles a uns …, y que uns se trobe … lo dit Callar no vol … pagar … rons 8 dobles y que lo dit Valles diu que no esta … pagar per la part del Callar … pagar totes las pensions per haver tingut la casa dita casa y demes …

Itt lo notari delcapl. ha representat que per no haverse ditt canonge valen … dispost seria be que lo capl. anomenas un capitular pera que rebes las fiansas dels arrendaments - esta … que …

enlo del Callar fuit resolutum que se ajuste ab las vuyt dobles

enlo del capitular pera habilitar las fiansas fuit resolutum que ho procura lo S. canonge Torres pera que … desta …

Itt se ha anomenat lo S. canonge … pera que quant … cosa de capl. a que par se que algun no volgues pagar los reddits se ny dedit. capitular delas causas dites

Itt lo S. Don Lluis de Ora ha proposat que lo capl. veria … los edicts del orga encara fuit resolutum que se posen

Itt lo dit ha representat que seria be atès que lo Predicador se aparte tambe se veja si sels demana la quaresma per lo any que ve, y si acas no la volia als hores se faria com … pera …

enlo de anomenar … canonge que … deli … demanant los arrendadors fuit resolutum que se aguarde a diumenge que ve per aque havent major numero se resolga

enlo del Predicador fuit resolutum que se fassa comissio ados S.rs capitulars ~~pera que estos offerescan la quaresma que ve al P. … …~~ ~~… … … …~~ qui son los S.rs Don Ramon Sans y canonge Baco pera … la quaresma

Die Jovis 16. Martij 1677 fuit convocatum Captum ordm. 450

Iza Presidens — Sala — Massanes — Fontdevila — Sayol senr. — Sauarner — Rossy — Texidor — Sans — Rexy — Axer — Febrer —

Inquo lo S.r Don Lluis de Ora ha proposat que lo mestre de capella … advertit que seria be que se posas al edicte del orga que lo capl. donas ajuda de costa als qui vindran ala opposicio dest exceptat … a qui lo quoran ara, o be se diga que nos dona ajuda de costa, y que resolga lo que aparexera al capl.

Item se ha llegida una supca. del mannumissos del testament … Baltasar … demanant que ells volen vendrer una pessa de terra de mitja mujada dela qual no tenen titol algun ni altre y que ells volian vendrerla … lo capl. … los censos … lo dit … que com y tambe del … dela renda … que fou … y que ells la posaran en algun altre benefici … ala charitat

Item se ha llegida una supca. del dt. clavell demanant se ordene al dt. valles li pague los … … per dit clavell fins tot lo any 1676. inclusive atès que ell ha pagat fins en aquest temps

enlo 6. cap fuit resolutum que se escriga als capitols … y que la ajuda de costa … … … al havers

enlo 2. y 3. cap fuit resolutum que se comete al dt. valles pera que informe sobre del que demana

Item se ha llegida una supca. donada per lo dt. de Ribera Joan Oller obtinent lo Benefici 2. de St. … en esta Catl. fundat demanant … annuals les quals … sobre los aniversaris comuns y ha rebut fins lo any 1674. o 1675. junt ab altre supca. donada per dit Oller a 3 de mars 1678. ala qual … resolt per lo capl. que se comete als arxivers … y per ocupacions o altrament no han may vist esta materia

Item se ha llegida altra supca. de mn. Bernat Comerma pre. obtinent lo Benefici 2. de St. Dionis en la pnt. Esgla. lo qual demana 75 ll. per tants anys seli deven a rao de 15 ll. quiscun any que te dit Benefici sobre la pia Almoyna

Item se ha llegida altra supca. dels P.es Crucifers Convent de St. Agusti demanant llicencia pera arrencar las portas dela casa que es del dt. Joan Pau Serrols … enlo carrer dela Boria y rebent sobre de dita casa 60 ll. de censos offerint pagar tot lo que corresponen ala Esgla. estar dita casa en acte dela … fuit resolutum que se done dt. llicencia

enlo dela supca. del dt. de Ribera fuit resolutum que los S.rs … vejan lo que dit dt. demana

enlo dela supca. de mn. Bernat Comerma fuit resolutum que los S.rs canonge Valeri y S. canonge Torres pera que vejan lo que demana y sen fassa relacio

Die 18 Martij 1679 fuit convocatum Capitulum ex ord.m

Sra Presidens — Sala — Sans — Massanes — Roig — Ferrer — Vinteria
Sayol Senr — Tavarner — Roig — Sayol Junr — Febrer — Texidor —
Fort — Montagut —

Inque se ha llegida una carta de sa Mag.d y en ella ... y que dona avis al Cap.l de haver fet la pau ab la corona de Fransa y que lo Cap.l fassa les demostracions que se han de fer a Deu N.S.r fuit resolutum que ja fa comes a dos S.rs Capitulars los quals son los S.rs Don Daniel Sayol y Canonge Montagut y que estos se servescan anar a comunicar al S.r Bisbe pera lo Tedeum laudamus y lo dia del offici si las.ma voldria fer ... cap.l de fer de Pontifical y que segons lo que ab sa S.ma tractaran ... ho hauran de fer

Item los Sacristans menors han aportat uns manaments los haurien donats per part del S.t Tribunal de la Inquisicio manant los apenade excommunicatio major late sententie y de 25 ... que dins tres dias aporten al d.t Tribunal los llibres de matrimonis y que lo Cap.l ordene a dits Sacristans lo que deuen fer y com se ha ... sobre desta materia y com se ha nomenat los S.rs canonges Don Daniel, Roig, Febrer, y Vendrer — los quals han fet relatio llargament sobre dest fet y tots unanimes y conformes han resolt de que los llibres demanan los S.rs Inquisidors se ls aporte porque axi ho mana la bulla de Alessandro ... exhibere y com despres de haver lo ... molts discursos tandem al ultim fonch resolt de que se consulten Advocats y del que resoldran ne fassan relatio lo mes prest ... pera pendrer major deliberatio

Item se ha resolt que lo S.r canonge Texidor procure haver ... arangel dela taula dela ... Ciutat pera saber com estan los ... y demes cosas dela ... reparant en ... tot lo que convinga

Die Lune 20 Martij 1679. fuit convocatum Capitulum ord.m

Sra Presidens — Massanes — Roig — Ferrer — Font de Rubi —
Sayol Senr — Tavarner — Sayol Junr — Febrer — Texidor — Roig
Sans — Vendrer — Fort —

Inque los S.rs oidors de comptes han fet relatio dels comptes dela Illuminaria que ha donats lo S.r canonge Texidor los quals ... tat deutor en cent i vuyt lliures dentsous y quatre diners y se li ha feta diffinitio

Item lo S.r Don Anton Sayol ha fet relatio dela materia de ... siges ... del ... ha tingut alli fentli molts agasajos aquells de aquella vila y que ell ha procurat ... ab pau y quietut aquella gent y que en lo Castell y ha necessitat de fer algunas obras com y tambe de ser ... sostres y algunas altres obras

Item lo S.r canonge Don Daniel ha fet relatio que e anat a fer ... Illma a representarli la carta de sa mag.d y que sa S.a Ill.ma ha respost que per ara li aparexia suspendrer ... per ... Pasqua

Inlo del que ha representat lo S.r Don Anton Sayol fuit resolutum ques dexe al S.r Don Anton peraque fassa lo que convinga

Inlo del que ha representat lo S.r Don Daniel fuit resolutum que consultat ab lo S.r Bisbe y atesa la semmana de passio se entes que ... aspassat la Pasqua y ... que se responga dit a la Mag.d ... que se responga

Item los S.rs comissaris pel fet dela S.ta Inq.n han fet de nou relatio de com anaren al S.r Don Vitoriano de Valde al qual aportaren la bulla y despres de vista digue que essent ... de Secret o de fe que se ls haurien de enviar los llibres demanaw que son regalias y se ha llegida una apellacio que sobre desta materia ha feta lo dit Don Vitoriano de Valde

Item lo S.r canonge Roig ha proposat que lo Prior de Tarrassa ha intentat causa contra los que tenen los delmes en Tarrassa y entre altres contra del Cap.l pretenint las primicias ... y com per causa de poca solicitut y cuydado ... esta causa no podentse perdrer si y ha qui cuyde per tenir molts actes que fan per esta causa ... y ha molts precarios y concessions molt antigas

... los S.rs comissaris ... fet dela S.ta Inquisitio fuit re:solutum que ... los S.rs Don Vitoriano y D.r Pastor Advocats ... que haura de ser ... se ha dexat al dit S.r Tribunal encas no volguessen admetrerla y essent entrats en Capitol los dits Don Vitoriano de Valde y D.r Pastor y han representat al capitol lo que ... los quals son ... de parer que se done la protesta als S.rs Inquisidors que mentre consultan lo Cap.l aporta los llibres y los Sacristans menors y encas que los dits S.rs Inq.rs no la volguessen admetrer que en tal cas se acudie al consell real per la ... competencia

... no mete ... a ... pagar

Item s'ha resolt que done la meitat dels illuyments als arrendadors de [illegible] per haver fet lo que lo cap.l los mana [illegible]

Item se ha afectionat y la causa del Pro.r de [illegible] als s.rs canongs Roig

Item se ha fet com als s.rs canongs Fontdevila y Febrer per anar ala embaxada [illegible] donar la enhorabona [illegible] de mallorca

Item se ha fet procura pera firmar los actes per la [illegible] durant lo impediment del s.r canonge Valles [illegible] morell [illegible] lo canonge [illegible]

[illegible] protesta que [illegible] pero resolutum que los [illegible] menors [illegible] y los entreguen [illegible] se lleue [illegible] menors [illegible] que [illegible] la resposta [illegible] se fassan [illegible] al cap.l lo qual [illegible] fins a tenir esta resp.

Item se ha resolt que [illegible] ha estat [illegible] dos dela [illegible] [illegible] que [illegible] al cap.l [illegible]

Item se ha resolt que done al [illegible] del cap.l [illegible] lo salari [illegible] que cada any [illegible] 108 ll 10 s que [illegible] [illegible] dela [illegible] [illegible]

[illegible] 102 ll [illegible]

[illegible] ab los secretaris y han dit que lo s.r Don Joan de [illegible] [illegible] comensa [illegible] particular [illegible] [illegible] menor [illegible] y que [illegible]

Y despres son entrats los dos aduocats y han referit [illegible] de que lo cap.l tinga [illegible] lo s.r Pastor [illegible] que axi se podia [illegible] de [illegible] discursos fonch resolutum que [illegible] portin los llibres y firmen la [illegible] y los entreguen als [illegible] y que [illegible] voler lleuar [illegible] [illegible] causa [illegible] als s.rs canongs Tauarner y Texidor

Die 21. Martij 1679. Fuit conuocatum Capitulum [illegible]

S.ra Presidens — Sans — Roig — Atxer — Fontdevila — [illegible] Roig — [illegible] Junior — Vardier — [illegible]

In quo es entrat [illegible] menor y ha dit [illegible] que se li dona [illegible] protesta [illegible] llibre [illegible] y que [illegible] los s.rs [illegible] que portas dos [illegible] y que la una [illegible] y la altra la donaran [illegible] fuit resolutum que [illegible] y senyores [illegible] que se [illegible]

S.ra Presidens — Sans — Atxer — Fontdevila — Tauarner — Baco — Roig — Febrer — Vardier — [illegible] — [illegible] Junior — [illegible] —

In quo se ha llegida vna carta del cap.l de valencia contenint [illegible] de com los s.rs Nuncio de sa S.d los hauia inuiat vn breu de sa S.d datat en Roma a 4. de 7.bre 1677. en la qual concedeix a sa mag.d deu lo Rey vna decima de 830. ducados sobre lo estat ecclesiastich de tots los regnes de [illegible] [illegible] y pera [illegible] resolutio de vn cas tant graue per lo que demanan si est cap.l [illegible] algun [illegible] sobre desta materia demanant totas les noticias que lo cap.l tindria sobre dit cas

Item se han llegits los comptes que lo s.r Don Anton Sayol de lo que ha gastat lo s.r Don Anton Sayol en Sitges tant de gasto fet com de [illegible] los quals tots junts importan seixanta quatre lliures vuyt sous y dos [illegible] lo altre [illegible] lliures [illegible] sous y [illegible]

Item lo s.r canonge Baco ha proposat que los [illegible] de la confraria dels [illegible] demanan vn vas pera soterrar los confrares y que [illegible] en la capella de s.ta [illegible] fuit [illegible] y en cas que [illegible] se li [illegible] y se li done

Item Torrent droguer [illegible] fa en [illegible] que [illegible] y [illegible] demana [illegible] fuit resolutum que fassa lo que [illegible]

Item que lo s.r Don Jos. Lluys de [illegible] ha proposat que cada [illegible] y que [illegible] se ha de pendrer vn llibre que costan [illegible] lliures de plata fuit resolutum que pague les deu lliures de plata y [illegible] los llibres

[illegible] carta del cap.l de Valencia fuit resolutum que [illegible] y lo senyor [illegible] per respondre al cap.l de valencia [illegible] canonge Don Anton Sayol dels [illegible] fuit resolutum que se li [illegible] [illegible]

Item [illegible] Don Ramon [illegible] de Mallorca [illegible] [illegible] que [illegible] de [illegible] [illegible] pera poderlos veurer fuit resolutum se li done [illegible]

Item lo s.r Don Lluys de [illegible] ha fet relatio dela embaxada li hauie feta a cerca del que demana S.a Mag.d deu lo Rey que hauie [illegible] nomenat per patro lo glorios S.t Joseph y que ell hauie respost que era menester vn poch de temps pera saber com ho faran en Castella y que ell hauie rebuda vna carta del S.r [illegible] de [illegible] ab la qual [illegible] no obstant en aquella [illegible] tambe tenia carta del S.r [illegible] de [illegible] que no li [illegible] verdad [illegible] lo que sa Mag.d demanaua [illegible]

[illegible]

Si se a'gnara Offici al Sr. Inquisidor y Ardiaca Ribera

[illegible]

[illegible] — Maymo — Fontdelt — [illegible]
Tauarnier — Baca — Sayol Jun.r — Febrer — Vaulier — Reig — Texidor
[illegible]

[illegible] tan de fora de prem... moltes vegadas en aquest ... [illegible] terras ... [illegible] dany ... [illegible]

[illegible] de menester ... de Castell de Segre fuit resolutum que los Srs Don Anton ... y que se fassa manament ... [illegible]

[margin: ... en un memorial ...]

Ento del Secretari fuit resolutum que se fassa una com.o ... a de conueniencia los Srs Don Ramon y Don Anton

[illegible] fuit resolutum ... [illegible]

Item s'ha llegida una ... [illegible] ... [illegible] ... [illegible] ... hauria ... ni ser es ... [illegible] ... a una ... [illegible]

Item s'ha llegida una carta del Cap.l de Segorbe ab la qual ... [illegible] ... Bisbe de aquella Ciutat y ... fet ... de que los Rectors y Curats de aquell bisbat ... o sabe ... y ... com ... de les ... Catedrals y Collegiatas y assent ... dany ... de les Iglesias de Espanya y que ... al Cap.l ... a sa Mag.d Deu lo guarde ... sa ... no permeta ... [illegible]

Item s'ha llegida una ... [illegible] ... manament ... a una paret ... de la Vicaria de ... [illegible] ... [illegible]

Ento de la ... de ... fuit resolutum que se fassa ... Felio ... [illegible] ... les causes

Ento de la carta del Cap.l de Segorbe fuit resolutum que se fassa una com.o ... Capitulars que ... [illegible] ... nomenats los Srs Don Ramon y ...

Item se ha fet manament al ... [illegible] ... sexanta lliures ... [illegible] ... de la ... [illegible]

Die 21. Aprilis 1679 [illegible] ... ctum [illegible]

[illegible]a President — [illegible] — [illegible] — [illegible] — [illegible]er — [illegible] — [illegible]
[illegible] — [illegible] — [illegible] — [illegible] — [illegible] — [illegible]
Montaguet — [illegible]ada — [illegible] — [illegible] — Fiber — [illegible]

[illegible] que [illegible] Don Daniel Sayol sa representat algun disgust sa tingut ab lo Dr. valles Sindich del Cap.t y sa feta relacio del fet [illegible]
y dapres lo S.r Don Lluis de [illegible]a President sa donada una [illegible] sa donada lo dit Dr. valles la qual conte una submissio que fora tant al Don Daniel com al Cap.t y tambe en particular offerintse a fer tot lo [illegible]
lo cap.t [illegible] fuit resolutum que lo Dr. valles vinga personalment [illegible] del cap.t a donar satisfaccio al cap.t [illegible] si trobara lo S.r Don Daniel Sayol tambe y que nos cuyde mes [illegible] cobranca desta mat.a y que [illegible]
[illegible] que no [illegible] cobranca [illegible]
pagar [illegible] quatre pensions que ell li tocan [illegible] arrendament [illegible]
cap.t [illegible] General li diga lo mal ha fet y que aco li [illegible]
[illegible] de haver [illegible] satisfaccio [illegible]
[illegible] valles al S.r Don Daniel que es nulles [illegible] V.S. [illegible] Don
Daniel Sayol apres es entrat dit Dr. valles en cap.t sa donar satisfaccio
y [illegible] V.S. li sa donada una maneta del mal ha fet y que [illegible]
vaja ab major maduresa ab los S.rs Capitulars [illegible] acceptada [illegible]
missio y se es offert donarla al S.r Don Daniel en sa casa o [illegible] Don
Daniel sera [illegible] en presencia de qui [illegible] Se servit tambe [illegible]
que [illegible] a Don Daniel lo [illegible] com al S.r Don Ramon [illegible]
[illegible] desta casa [illegible] facultat de pendrerla persona li [illegible]
[illegible] solicitarla

Item [illegible] Roig sa proposat que ha vingut un vidrier [illegible]
offert en [illegible] per las vidrieras desta S.ta Sg.a per 250 ll. [illegible]
vidriers desta ciutat no [illegible] fer menos de 450 ll. y que [illegible]
dela obra noy sa [illegible] que [illegible]
que dins breu temps lo podra quitar la [illegible]
Item lo S.r Don Anton Sayol sa donats los comptes [illegible] 120 ll. dela
[illegible]
[illegible] donats [illegible]
conforme [illegible] Don Anton Sayol
Item [illegible] [illegible] de com de grano [illegible]
canonge Tavarner
Item se ha donat [illegible] al canonge Fontdevila per anar [illegible]
[illegible] sa presencia
[illegible] de las vidrieras fuit resolutum que [illegible]
consignant [illegible]
Item seha resolt que [illegible] de [illegible] se [illegible] cap.t [illegible]
Item [illegible] resolt que [illegible]
[illegible] conforme ha demanat [illegible]

[illegible]

[illegible] — [illegible] — [illegible] — [illegible] — [illegible]
[illegible] — [illegible] — [illegible]rner — [illegible] — [illegible]
[illegible] — [illegible] — [illegible] — [illegible]
Rigo — [illegible] — [illegible]ver — [illegible]
[illegible] proposat [illegible]
[illegible] examen [illegible]
[illegible] nomenar [illegible]

[illegible]
[illegible] testament [illegible]
[illegible] que [illegible]
[illegible]
[illegible]

[illegible] Tavarner [illegible] proposat [illegible]
[illegible] sera [illegible] per [illegible]
[illegible] y si [illegible] per a
[illegible] per [illegible] jornada
[illegible] per [illegible] que [illegible] puga
per [illegible] resolucio
[illegible] resolucio

[illegible] per los
[illegible] arrendats
[illegible]
[illegible] per merse [illegible] al Nostre
[illegible] y Joseph Ferrer si se opo-
[illegible]
sa [illegible]
[illegible] ajustat.
[illegible] assenyalats Dimecres prom. [illegible]
[illegible] resolusio
[illegible] proposat [illegible]
[illegible]
[illegible] de [illegible] sensal [illegible]
20 [illegible] anys [illegible] 43 ll. 15 s. cada any [illegible]
262 ll. 10 s. [illegible]
[illegible]
[illegible] un memorial [illegible] aportar
[illegible] venir lo S.r [illegible]
norenta [illegible]
[illegible] 17 s. 6 conforme lo [illegible]
[illegible] Jeroni [illegible]
[illegible] 28 ll. [illegible]
[illegible] de [illegible] per los [illegible]
per [illegible] carrer cremat [illegible]
[illegible]

[illegible] com se ha fet [illegible]
[illegible] manament. [illegible] millor [illegible]
[illegible] informe lo conte-
[illegible] Rector de la Gobernació [illegible]
[illegible]
7 [illegible] monjos [illegible]
[illegible]
[illegible]
[illegible] canonges Llaimo y Roig han fet relació haver [illegible]
[illegible]
[illegible] decisió
[illegible] canonge Llaimo ha proposat [illegible]
[illegible] Ciutat del Vicari [illegible]
5 [illegible] carregat dit canonge Llaimo, en los
[illegible] demana se sia fet manament a
[illegible] de dit Vicari
[illegible] per [illegible]
[illegible] lo paper han fet los comisaris
[illegible]
[illegible]
[illegible] com es costum
[illegible] comòde [illegible]
[illegible]

[illegible] ab experiencia larguíssima [illegible]
[illegible]
[illegible]
[illegible] aplicarse [illegible] menu-
[illegible]
[illegible]
[illegible]
[illegible]
[illegible]
[illegible] Cavalcada [illegible]
[illegible]
[illegible] medi de Comissions [illegible]
[illegible] dit [illegible] Capitol [illegible]
[illegible] erigir de nou un offici de Secretari [illegible]
[illegible] obligacions antiguas, lo qual fos un Sacerdot [illegible]
[illegible] confiança que necessita la importancia de dit offici
[illegible] nomenat Secretari ab las obliga-
[illegible]

Primerament lo S.r Capitular [illegible] Secre-
tari [illegible] Capitol [illegible]
[illegible] assistencia y protecció del nou Secretari y Secretaria
[illegible] part en [illegible] Corrent
[illegible] ab totas las obligacions de [illegible]
[illegible] y que axi mateix tinga la Superintendencia del Ceremonial
del Capitol com mes llargam.t en a [illegible]
[illegible] en [illegible] y poder del Il.e [illegible]
[illegible] president de Sene et [illegible]
y de guardar secret en totas y qualsevols materias [illegible]
se tracten y de qualsevols cosas que en dit Capitol [illegible]
[illegible]
[illegible] poder exercir dit offici confirmat com ab [illegible]
[illegible] lo haie exercit y administrat.
[illegible] dit offici [illegible] Capitol [illegible]
[illegible] de Paborde y lloch en lo Cor de S.t Joan immediat a [illegible]
[illegible] del Capitol
[illegible] estar lo Secretari en Capitol en lo mitg de [illegible]
[illegible] que per dit offici se ha de fer tenint devant [illegible]
[illegible]
per la Secretaria son menester y ab bonete clerical [illegible]
cubert, y quant llegira alguna supplica ò Carta ò altre [illegible] que
lo Il.e Capitol li manara estara de peus y també [illegible]
menos al principi de llegir ditas [illegible]
[illegible] escriurer en un Dietari [illegible] pro-
posicions en Capitol fetas, y las resolucions de aquellas [illegible]
[illegible] continuar en lo Archiu [illegible]
en un llibre que annualment se anomenava [illegible]
[illegible] de la Tinetta com consta en lo llibre de las Constitucions
[illegible] en la Constitutio 7. de las del [illegible]
[illegible] Bisbe Bonthiquel en fol. 34. y de [illegible]
Patriarca don Fr.co [illegible] en sa Constitutio [illegible]
[illegible] en fol. [illegible]

Ben axi mateix escriurer totas las Constitutions q. [illegible] lo Ill.
Illte. Capitol de lletra majuscula en lo Llibre de las [illegible]
[illegible]
[illegible] lo Illt. Capitol se disposaque [illegible]
[illegible] las resolutions que sobre los negocis
[illegible]
[illegible]

Item tambe en cada primer Capitol de cada mes llegir [illegible]
Comissions q. en lo precedent mes haura fet lo Illt. Illte. Capitol
las quals ha de continuar en un Llibre que per dit effecte
expressament ha de tenir y apuntar lo que ha de fer any
que [illegible]
de la Stueta [illegible] en fol. iii. —

[illegible] any de presencia pera secretario [illegible]
[illegible] en lo qual tinga [illegible]
[illegible]
manera [illegible]
dits [illegible] Capitulars aquell any haura tingut de presencia
havent per asso los dits [illegible] Capitulars de [illegible] à dit Secretari
[illegible]
[illegible]
[illegible]

[illegible] totas las cartas q. lo Illt. Illte. [illegible]
à qualsevols personas en qualsevol part que sien, y aquellas
[illegible] en lo Copiador de cartas respectivament, co es [illegible]
lo Illt. Illte. Capitol escriu en un Llibre, y las q. lo Illt. Illte. Capitol
[illegible] en altre Llibre es à saber, aquellas, q. per algun temps
poden servir de exemplar [illegible]
per dit Llibre de la Stueta primer en fols. 78. y 79. —
[illegible] ditas cartas q. lo Illt. Illte. Capitol escriu han de ser
firmadas per lo Sr. Capitular que queda [illegible] Superinten-

dencia de la Secretaria y referendadas per lo Secretari no-
vament elegit advertint q. dites cartas, ni poden ser selladas
ni deuen anar antes de esser llegidas per dit Secretari en Capi-
tol [illegible] dona lloch com consta de las Constitutions [illegible]
[illegible] Bisbes Poncio, y Gapera en lo Llibre de las Consti-
tutions f. 18 [illegible] —

Ben axi mateix dit Secretari pendrer totas las supplicas y cartas
q. al Illt. Illte. Capitol vindran y aquellas axi mateix llegirà
à dit Illt. Illte. Capitol havent primer examinat la qualitat
y decensia de ellas, y si li apareixeran mal sonants per
qualsevol cas que se deja antes de llegir aquellas en [illegible]
Consultarlas al Sr. Cange. Superintendent de la Secretaria, [illegible]
[illegible]

Mes que tinga la presencia en los officis diurnos, y en [illegible]
[illegible] las ocasions que [illegible]
[illegible] o per [illegible] o per qualsevol altra
[illegible]

[illegible] dits officis [illegible]

Pmo. lo Sr. Capitular que queda ab la Superintendencia de la
Secretaria per haverlo descançat de la fatiga de dit offi. que
ab catorze lliuras de salari igual als demes [illegible]
[illegible] pagadores per la administracio de la Caritat [illegible]
[illegible] que [illegible]
[illegible] Secretari novament elegit —

[illegible] novament elegit ha de haver de la Administra-
cio de la Caritat [illegible] lliuras — de la Ad-
ministracio de la Pia Almoyna [illegible] — [illegible]
[illegible] dels Anniversaris Comuns una lliura = de la
Administracio de la Obra duas lliuras — de la Administra-
cio [illegible] tres lliuras — de la Admi-
nistracio de la Illuminaria duas lliuras — de la Adminis-
tracio de la Sacristia quatre lliuras — [illegible] q. dit salari
se pagara ab dos iguals pagas, co es la una per Sant

[illegible] mes de Juny, y la altra per Nadal, com los demes [illegible], y que antes de [illegible] aquell haje de fer relacio lo [illegible] Capitular superintendent de la secretaria que lo dit [illegible] novament elegit haje cumplit ab las obligacions de [illegible] [illegible] —

[illegible] [illegible] [illegible] capitols de Maig y la [illegible] gacio al aquells se ha de dir en lo altar del Capitol en força de la ordinatio feta à 6 Maig 1504. en lo llibre de la [illegible] prim. fol. 1 [illegible] com acordo la [illegible] [illegible] Maig 1620. en lo llib. de la [illegible] [illegible] haja de celebrar lo dit secretari ab esta diferencia que la [illegible] en lo primer dels capitols de Maig la aja lo [illegible] de [illegible] [illegible] en lo llibre de las [illegible] fol. 14. —

Die 26 Aprilis 1629 in quo [illegible]

[illegible] — Morell — [illegible] — [illegible]

[illegible]

[illegible] y [illegible] offici de secretari en que fonch anomenat à lo Capitol [illegible]

[illegible]

2 [illegible] Tavernier [illegible]

[illegible]

— Die [illegible] xxviij Aprilis [illegible] xxviij [illegible]

[illegible] — [illegible] — Morell — Sanis — Tacana — Re[illegible] — Rixer — Amigant — Sabat senior — Tavernier — Baró — [illegible] — [illegible] — Verdier — Texidor — Moniasue

1 [illegible]

2 [illegible] relacio de las [illegible] [illegible] [illegible] [illegible]

[illegible] impremitat [illegible].
[illegible] que tingue un Capitol sub pena [illegible]
se [illegible] la materia y que se donars [illegible]
que lo nost. tingue à llegir los actes [illegible]
Quo ad tercium q. los S.rs Canon [illegible] y Bacó [illegible]
las obras necessarias en S.t Joan Despi, y que [illegible]
pedra y no de Tapia [illegible]
Lo S.r Don Anton Sayol ha representat q. si [illegible]
[illegible] Despi en [illegible]
[illegible]
[illegible] S.r Fr.co Rius, y que son portanis al
Secretari Jobet
[illegible] resolutum q. [illegible] Don Anton en
[illegible] y que [illegible] directo en
[illegible] conveniencia pera la quietut de aquells vassalls
Se ha llegit una suplica de [illegible] Mestre Apotecari [illegible]
qual y havia un compte de Medicinas [illegible] que [illegible]
[illegible] suplicant al [illegible]
[illegible] que havia [illegible] donat las Medicinas
[illegible]
[illegible] quintum fuit resolutum q. lo S.r Don Anton [illegible]
[illegible] se conferesca ab dit Mestre, y que [illegible]
[illegible]
(lo nost). Ha llegit los officis que an de jurar los S.rs Capitulars
y effectivament los juraren en la forma acostumada los
ques trobaren en Capitol
[illegible] que atteses los [illegible] Ribera [illegible]
[illegible] havent lo fet entendre lo [illegible] Capitol [illegible]
[illegible] de [illegible] com es de consuetut [illegible]
[illegible] per [illegible]
[illegible] ques provehesca lo dit seu offi[illegible]
[illegible] Y fonch provehit à sort al S.r [illegible] Lacasa y
[illegible]

[illegible] tica per los oydors y oydors de comptes [illegible]
[illegible] Yglesia acerca dels comptes donats per lo s[illegible]
[illegible] que procurador major [illegible] comunicats los
[illegible] que comensaren lo p.er de Giner de 1657 y finiren [illegible]
[illegible] Desembre 1658 y en lo bienni que comensa [illegible]
de Giner 1659 y fini lo darrer de [illegible]bre 1660 en lo qual y
comptes [illegible] que estan definits a part esta lesa la admini[illegible]
[illegible] que ha [illegible] de que en los dos biennis [illegible] que [illegible]
[illegible] donat del p.er major [illegible]
[illegible] de las quantitats se cobraran [illegible]
no [illegible] com de procurador [illegible]
[illegible] y [illegible] pagar [illegible] administrario los [illegible]
[illegible] de alguns partits que [illegible] no [illegible]
[illegible] parts [illegible] axi mateix se [illegible]
[illegible] de las quantitats [illegible] la [illegible]
[illegible] menors de las quatre [illegible] los dos [illegible]
[illegible] miserables [illegible] los dos [illegible]
[illegible] que [illegible]
[illegible]

[illegible] Los [illegible] son los seguents
en lo Bienni 1657 y 1658.

Item fa la seguient [illegible] ~~[illegible]~~
cada Any als Anniversaris [illegible]
[illegible] dos Anys son [illegible]
[illegible] dels Anniversaris cada Any
[illegible] dos Anys son 5 [illegible]
que [illegible] Anniversaris
la rebuda [illegible] de 2 [illegible]
[illegible] administració. [illegible]

Axi mateix diu aver pagat al Carita
[illegible] que [illegible] era 800 [illegible] y los [illegible]
[illegible] y 300 [illegible] y los 15 canonicats cada Any
que las d.s quantitats son 1100 [illegible] que
[illegible] dos Anys ~~[illegible]~~ del Bienni son

2200 £ las quals per [illegible] ordinaris lo dit car. [illegible] quintons y era lo carg. Fran.co de Comigant y diu en la [illegible] las [illegible] y [illegible] la veritat que non a [illegible] ningun diner [illegible] [illegible] [illegible] [illegible] [illegible] administració [illegible] [illegible] [illegible] [illegible] [illegible] per [illegible] de dits 2200 £ dim. — 2200 £

Item mateix diu auer rebut [illegible] menys quintons y eran [illegible] y daran 480 £ cada any [illegible] dos anys son 960 £ y com son dits a en los compts donats com consta a la difinició li ajan aturat los dits dos [illegible] [illegible] [illegible] cobrar al que deu rebobrar dita admi- nistració 960 £ [illegible] [illegible] [illegible] li an pagat y la excepció de dits 960 £ — [illegible] £

— 3 1 [illegible] 4 £

[illegible] quantra pagina — 5 £ 1 7 s

— 3 2 1 4 1 7 s

Per lo bienni de 1658 a 1660 apar aver rebobrar dita administració la mateixa quantitat y són las parcelas de la mateixa manera dien — 3 2 1 4 1 7 s

Importan los dos bienni — 6 4 3 4 1 4 s

[illegible] 15 de Juny 1650 lo S.r Canonge franch Valeri feu
una fundatio sobre los Aniversarys Comuns de esta [illegible]
de [illegible] y Missa [illegible] fun
datio la dota de 5000 ll ab pacte y conditio que durant
sa vida natural los dits Aniversarys comuns li pagassen
las pensions de dites 5000 ll que importan quiscun any
250 ll y per haver [illegible]
[illegible] Aniversaris Comuns en dita fundatio per haver
[illegible] pagat dit [illegible] any Valeri dites 5000 ll [illegible]
[illegible]
[illegible] Ciutat de [illegible] 00 ll [illegible]
altre censal de pensio 47 ll [illegible] sobre la mateixa Ciutat
y en altre censal de preu 1000 ll y pensio 50 ll que la A[illegible]
ministratio de dits Aniversarys Comuns li crea en 30 de
abril 1647 per pagar li 500 ll que s suposava haver pas
tadas en lo bienni de 1645 a 1647 y per altres 500 ll a
compliment de las 1000 ll que prometeren honorarys per [illegible]
[illegible] dita Administratio lo bienni [illegible] de
1647 a 1649 lo que fou falsa supositio y error com
consta dels llibres del bienni de 1645 a 1647 ahont
se troba restar deutor dit S.r Canonge Valeri a dita Admini
[illegible]
[illegible] que deposa a la taula en jornada de 15
[illegible] 1020 ll que deposa [illegible]
de Juny 1650 per ser lo compliment [illegible] dites 5000 ll
[illegible] 400 ll que serviren per lluhir un censal de conven
[illegible] preu que feya la bolsa comuna a la Caritat [illegible]
fol. 163 y las restants 620 ll serviren per lluhir altre
censal que feyha la bolsa comuna a la Caritat fol.
del especulo de la Caritat [illegible]

Debit del S.r Canonge franch [illegible]

[illegible] dita fundatio de 5000 ll
de pensions [illegible]
de dita Administratio dels Aniversarys Comuns desde
15 de [illegible] 1650 [illegible] dit mes de 1676 que son
26 anys a r.o de 250 ll [illegible]
[illegible] llibres de dita Administratio [illegible]
baix titol de datas de censals sis mil y cinch centes lliures — 6500 ll
[illegible] 1[illegible] ll [illegible] pensions desde lo [illegible]
[illegible] a 1650 [illegible] pensio de 1648 [illegible] 49 [illegible] 650
[illegible]
[illegible]

[illegible] crea als 30 de Abril 1647 per pagar 500 ll. que suposava [illegible] devian los Aniversaris y Communs del bienni [illegible] antecedent de 1645 a 1647 y altres 500 ll. per bosseta per [illegible] [illegible]inent de 1647 a 1649 y consta esser error que [illegible] Aniversaris y Communs [illegible] deguessen los dits 500 ll. y per [illegible] [illegible] indegudament creat dit censal en quant a dits 500 ll. — 75 ll.

[illegible] se dona debit a dit senor Canonge Valeri de mil [illegible] sinch lliures deu sous y nou que en lo any 1000 [illegible] de la [illegible] per lo any 1648 y de là de carregarse [illegible] en los comptes — 1625 ll. 10 [illegible]

(marginal note: se ha ara carre[gat] 2271 de dites 1625 ll. 10 s. 9 [illegible])

Item se li dona debit a dit Sr. Canonge Valeri de noucentos setanta sinch lliures y sinch sous per 12 pensions so es desde lo any 1665 fins lo any present que corresponen [illegible] dites 1625 ll. 10 s. 9 [illegible] les quals pensions ha patidas de [illegible] [illegible] administratio [illegible] lo censal [illegible] a dit Sr. Canonge Valeri [illegible] 1665 [illegible] la deuda de 2257 ll. [illegible] especialment consignant les pensions [illegible] de dita deuda per pagar [illegible] 2257 ll. [illegible] [illegible] Aniversaris y Communs — 975 ll. [illegible]

[illegible] [illegible] [illegible] [illegible] de nous [illegible] censals [illegible] carregat [illegible] de [illegible] de 1000 ll. de pensio [illegible] [illegible] Ciutat [illegible] [illegible] que consta en los [illegible] [illegible] de lo any 1650 [illegible] [illegible] 1665 [illegible] censal de 2257 ll. [illegible] del [illegible] [illegible] que devia cobrar [illegible] cobra dit [illegible] de dita administratio 609 ll. 9 s. 6, que importan [illegible] administratio desde lo any 1665 que se encarregà [illegible] sobre dit censal de 2257 ll. [illegible] — 485 ll. [illegible] [illegible] de 1677 / 485 ll. 14 s.

Item se li dona debit a dit Sr. Canonge Valeri de [illegible] setanta lliures [illegible] de aquellas 450 ll. [illegible] lo any 1665 [illegible] dites 2257 ll. 15 s.) tenia [illegible] [illegible] 670 [illegible] 500 ll. [illegible] [illegible] dels comptes [illegible] [illegible] de dites 450 ll. [illegible] [illegible] lo any 1665 fins lo any present de 1677 dites — 270 ll. [illegible]

Credit del Sr. Canonge Valeri 466

[illegible] [illegible] de aquell censal de pensio 1004 [illegible] la Ciutat [illegible] [illegible] [illegible] lo dit [illegible] nou centas lliures [illegible] [illegible]

Item se li han de fer bonos a dit senor Canonge Valeri quatrecentes trenta [illegible] lliures desset sous y [illegible] per lo que [illegible] cobrat los dits Aniversaris de pensions de aquell altre censal de pensio 90 ll. [illegible] la Ciutat — 435 ll. 17 [illegible]

Item se li han de fer bonas las pensions de aquell censal que la bolsa comuna [illegible] de preu 4000 ll. que importan [illegible] anys 520 ll. — 520 ll. [illegible]

Item se li han de fer bonas las pensions de altre censal [illegible] 620 ll. [illegible] [illegible] los Aniversaris y Communs [illegible] [illegible] 500 ll. [illegible]

Item se dona credit al dit Sr. Canonge Valeri de 26 pensions de aquellas 500 ll. [illegible] de la creatio del censal de aquellas mil lliures que als 30 de Abril 1647 se crea [illegible] dels Aniversaris y Communs per pagar la bosseta del bienni seguent de 1647 a 1649 [illegible] [illegible] fundatio de las 500 ll. [illegible] de 25 ll. quiscun any sis centas y sinquanta lliures — 650 ll. [illegible]

Suma lo ~~[illegible]~~ ~~perdi~~ lo deute del Senor Canonge Franch. Valeri nou mil nou centas trenta una lliures nou sous [illegible] — 9931 ll. 9 s. 9

Suma lo que deu a dit Sr. Canonge Franch. Valeri tres mil tres centas sinquanta nou lliures desset sous [illegible] — 3359 ll. 17 s. [illegible]

[illegible] [illegible] Valeri de [illegible] centas setanta [illegible] una lliure 12 s. 6 — 6571 ll. [illegible]

Notes fetes en los comptes [illegible] de la [illegible] Administratio dels Aniversaris Comuns [illegible] dende los anys de 1647 a 1677 fins lo [illegible]

[illegible] Oidors de comptes fin per [illegible] [illegible] han format per entregar al [illegible] [illegible] del debit y credit ha tingut ý te dit Senior Canonge Valeri [illegible] [illegible] de Barcelona dende lo any 1647 fins lo any present de 1677.

[illegible] perindeguadament creat aquell Censal de preu 1000 ll [illegible] [illegible] la Administratio dels Aniversaris comuns creà ab [illegible] [illegible] Canonge Valeri als 30 de abril 1647 també quant a les 500 ll se [illegible] [illegible] posaren de bosseta perque nos creu que lo molt Illustre Capítol [illegible] [illegible] que los Aniversaris Comuns no deuran las altres 500 ll [illegible] [illegible] dit Canonge Valeri [illegible] en la redditio de comptes del trienni antecedent de 1645 a 1647 com es de veurer en lo preàmbol del acte de la creatio de dit credit Censal) [illegible] lo [illegible] bosseta [illegible] fou superflua y no necess[illegible] [illegible] [illegible] 1647 [illegible] [illegible] Valeri [illegible] trienni de 227 ll 7 s [illegible] [illegible] 1647 a 1649 en que se li promete dita bosseta [illegible] lo trienni seguent de 1649 a 1651 [illegible] trienni subse-quent [illegible] [illegible] 1653 a 1655 [illegible] 78 ll [illegible] [illegible] Administratio de dits Aniversaris Comuns lo crear [illegible] 1000 ll a dit Senior Canonge Valeri per pagarsi 500 ll a [illegible] bon compte de majors [illegible] perque no [illegible] [illegible] [illegible] Supposat [illegible] resta debitor [illegible] dita Administratio de 2573 ll 9 s 7 com sobre esta dit, y ha [illegible] dit Senior Canonge Valeri de pensions per la part del Censal per [illegible] dita bosseta sis centas y sinquanta lliures —— 650 ll

[illegible] [illegible] entre altres per la qual [illegible] perquinquennium trienni [illegible] en los Balles de [illegible] per temps de quatre [illegible] als [illegible] de juny 1662 [illegible] com consta del Compte se ha format [illegible] y com axo fos error com consta del compte [illegible] se estan ara passant en lo ordein de dits quatre anys [illegible] se troba que havent costat dita Administratio 1600 ll ab dits [illegible] havent pagat 1000 ll [illegible] per pensions [illegible] 500 ll que nos deurian pagar, y havent pagat 1500 ll [illegible]

Casa perque aquesta la administratio lo trienni sequent no està dita administratio falta de diligencia, ni atrasada, y lo capitol [illegible] tinguda esta notitia y cert no saquera donat [illegible] tant occasio, ni pot creurer de [illegible] y recta [illegible] [illegible] Sanct Valeri lo saques pues en tant [illegible] [illegible] administratio la qual se dexa ara [illegible] [illegible] Sanct Valeri de tenir a dita administratio [illegible]

En [illegible] [illegible] [illegible] saura de quiter [illegible] dita administratio y nos quitàsan persones [illegible] vingueran de pagar al sr. sanct [illegible] sanch [illegible] que dita administratio [illegible] per haver quitat dit sanct [illegible] [illegible]

[illegible]

Visita del Diputat del [illegible] 17[illegible]

Resolucions Capitulars
1670 - 1674

Resoluciones Capitulares desde
1670 á 1679.

[illegible]

[illegible] 7.

[illegible] 14.

[illegible]

[illegible] 56,9,1

[illegible]

[illegible] *apprendre* [illegible]

[illegible]

[illegible] Com[illegible] Doleguer, f. 120 [illegible], 122, 122
[illegible]

[illegible]

1673 [illegible]

[illegible]

16? [illegible] 161
[illegible] di V[illegible] 161
[illegible] 163, 4.

Orgo 180,
[illegible]
[illegible]

[illegible] 16[illegible]
Cada [illegible]

[illegible] 167
[illegible]

[illegible]

1674 19 febr Memorial purgué

et fetti sergel a tolone algue

agonisenti 171

Donat al Reverent publicato le per

les lepres mes barato!

S. Olegue 175, 177, 178, 179

180, 180, 180,

Llorada 178 Parguer a puyolleyo 179

Orga 180.

Tuit el capitolo, 183

Caixe di Relige 181, 181.

~~tuto capitolo 180, 181~~

S. Olegue 185, 186, 186,

Orga 186, 197,

~~[illegible]~~

[illegible] 196, 7.

S. Olegue 191, 196, 201

Ste Eularia 199

Cepar 199, 200,

[illegible] per le [illegible] del [illegible]

Bellegarda 205

[illegible]

65

. tiò del Arq. di Tarragona et la Ca
pitol et ole acompany[illegible] 'o5
Segitre [illegible] 210, [illegible] 21,
Sagell [illegible]
[illegible]
[illegible]
[illegible] 212
[illegible] 221.
Orga [illegible]
[illegible]
[illegible]
pregaria per guerra 221
Mn Feliu . . . . . bisbe escrito
deli [illegible] la [illegible] 222
Trecador [illegible]
[illegible] Marques,
[illegible], a fide [illegible] Roma [illegible]
[illegible] bisbe [illegible]
[illegible]
[illegible]

1ª Le [illegible] [illegible]

[illegible]

[illegible] 232, 233,

[illegible]

[illegible]

~~[illegible]~~

~~[illegible] predicador de~~

~~[illegible] 236,~~

[illegible] 236, 98, [illegible]

[illegible]

[illegible]

Capitol nou (Sala Cap) 241

– Cant [illegible] cada [illegible]

– [illegible]

[illegible] 50,

Puríssima

Capella [illegible] – [illegible] 248

[illegible]

feu le f. d. de t. bas 8

S. Olegario 52

Ilderico [illegible] 44

Capitolo in S. Olegario 52

Sepulchre de S. Olegario 256

Capitol [illegible]

[illegible] 235

S. Olegario 259 Canonici [illegible]

260, 61, [illegible], 62, 65,

Altar. [illegible] 260

[illegible]

[illegible] 271

S. Olegario 276, 282, 88,

[illegible] de [illegible]

fictat [illegible] de Per[illegible] Bar[illegible]

[illegible]

[illegible] de [illegible]

· 1276 Capelle de S. Olegario 289

[illegible] 280

· Capelle de [illegible] 292

· B.

9

[illegible] de Lapelle 957
[illegible] 5, 83, 97 [illegible]
[illegible]

Conseils de l'enseignement [illegible]

[illegible]

Bordure de la colonne [illegible]
[illegible]

[illegible] 151
[illegible]

[illegible] 421,

[illegible] 421, 20

Cadran de la tête capitolas

[illegible]

Hypomnes [illegible] 434

[illegible]

[illegible]

142

[illegible]

[illegible]

Ca[illegible] 8,

[illegible] 150

[illegible] 151

[illegible] Maria 162.

[illegible] 152, 153, 4, 4, 7, 7, 8, 161 2,

[illegible] 163

Casa de Misericordia [illegible]

[illegible]

[illegible]

1 Blas[illegible] 157, 8, 60, 60, 61 [illegible]

9. [illegible] 159. 9.

Mare [illegible] 161

Mercè 1[illegible]

– 1 Felip 163

Or[illegible] 164

L'Espada 166

· [illegible] de la [illegible] 253

· [illegible] 253 [illegible] 8 (24)

· [illegible] 253

· [illegible] 253 · 5,

[illegible]

[illegible] 306

[illegible]

[illegible]

[illegible] 312

Confessions 313

[illegible] 319 [illegible]

[illegible]

[illegible]

[illegible]

25, 26, [illegible]

[illegible]

6 [illegible] 35 ·

[illegible]

326

[illegible]

[illegible]

NOTES HISTÒRIQUES

DEL

BISBAT DE BARCELONA

Document

Any 1182

Mes Agost

Dia 13

CARPETA

N.º

Donació de Bató i de l'Elvira de la seu al Monastir de S. Cugat per Guillem Ramon de [illegible] f. de sa muller

Arxiu de la Corona de Aragó. Cartulari de S. Cugat [illegible]

Notes referenti a [illegible]

Resolut. Cap.i 1673 1678

1673. April 21
" 9bre. 7
" " 10
" " 27
" Xbre 4
" " 11
1674 [illegible]
" Aprile 7
" " 16
" " 24
" " 27
" " 28
" Sept 27
" " 31
1675 Jan. 7
" Mars 11
" Aprile 2
" Mai 4
" Juny 14
" " 26

1675 Juny 28 / 8 — 1678 Mai 24
" " [illegible]
" " 22 — 1679 8 feb. 10
" Sept 17
1676 [illegible] 3
" " 11
" Febr [illegible]
" " 7
" Avril 5 17
" 9bre 4
Xbre. 4
1677 Jan. 11 e
" Febr 1, 27
" Mars 22
" Mais 7
" " 11
" Agost 7
" 9br. 22
78 Febr 23
" " 25
" " 28
" Mars 12, 14, 16
" Sept. 20

11-203

~~Montis Scotoni~~ ~~de~~ presencia de Berenguer de Mont~~Catal~~ cade ~~seca~~ ~~torr~~ ~~dr~~

la Ramón Benort de Rosa, Pons, sacricustà, de Barcelona

Esteve Adalbert, Ramón Dalmau, Dalmau Ramón

Guillem, Ramón de Llobregat Pons, Gran de Munide

Pons Calluer, Ramón Redbell y Gerbert Joan;

~~de Guillem Rodbell Arnau, Bernat~~,

~~y Geronymet Guillem tots la dita heretat y~~

~~la que pretenen~~

Rodbell, Arnolric, Gran gale – Ramon Ugi –

5 (la jutge – Pere, secundet – Dalmau secundet – Pons

sacricustà – Bernat ardiaca – Bernat Llevita

1058

~~Vendes~~ ~~fete~~ 12 K. feb. 26 Enrich 1058

11 A 203

Ido

Subidato. 1.8. 1676 Anton Gual aedit
orfs — L. Favernier

1675 [illegible]

[illegible]

[illegible]

Admor. de Obras
e interinamr.
16 7bre Dr. Carlos Oliver r.d
taverner
17 7bre Jph Gallart, adroguer

Catol. Esp. 79 Cont.

Olague 2

Repº del Arz. 2 8

. 221.

Pregaria per guerra

Lectio de Maria

Set. 1671

Confesió menual del

223

Lleu

Resolucions Capitulars
1660 1670

Visita del Dipputat del Priorado. 1738

Sagrestia

~~Aste~~ Capitolo

1660 ~~1857~~ – ~~1858~~ 1670

Venerabile Arciprete
Fr. ...
2 libri di patrimonio (capo 9)

A Allegrezza 19
Visita del Priore ad limina

per governatori 25, 30
Messe ... 27

A de Madonna 1661 f. 35
capella ... 33
Visita del Priore di Bari

Carte 57 a
Mangiar del ... 64

Istrofete di ... 65
Barnabà ... 75
de Bari 72
Organista 75

Historia Sansone 55, 90

Capi –

11. 7.bre 1675 = Per la Beatifica-
cio de fr. Joan de la Creu, se
cantà mig dejorn à hores
del matí, perquè lo Capl. anà
professonalmt. à cantar en
St. Joan lo Te Deum.

+

Notas de exemplars que estan continuats en lo llibre dels exemplars de la Sacristia

En lo any 1619 A 23 de nocembre se feu Profesio General com
lo dia de corpus y la salut del Rey n.e S.r ab que enviaren los
S.ors deputats 24 atxes y se partiren ab la administratio
del S.m Sagrament y la Sacristia — folio — 11 —

En lo any 1626. A 2 de Abril se feu Te deum laudamus
ab professo general com lo dia de corpus, per la vinguda del
Rey n.e S.or Y los deputats enviaren 24 atxes y se partiren
ab la ad.o del S.m Sagrament y Sacristia. folio — 51.

En lo any 1640. en 29 de Janer se feu professo General com
lo dia de corpus y los deputats enviaren 24 atxes y se
partiren ab la ad.o del S.m Sagrament y Sacristia, folio
138—

Als 30 de Maig de 1676 resolgue lo M.t
Ill.e Capitol de la Seu de Barcelona
(en Virtut del Breu de Sa Santedat)
mudar lo Altar privilegiat a la Cape=
lla dels Sants Innocents